• Anno 117 Numero 66 •

LA STAMPA

• Domenica 20 Marzo 1983 •

REDAZIONE, AMMINISTRAZIONE, TIPOGRAFIA: 10126 TORINO, VIA MARENCO 32, Centralino 65651 - Sostituzione giornalistica: numero 56.88 (seguito dal n. interno desiderato) Telex 221.101 - L. 500 (arretrato in abbonamento postale Gr. 1/70) - Abbonamento Italia (e.e.p. 7104); consegna giornaliera a mezzo posta entro L. 100.000; consegna contrassegno alla posta entro L. 40.000 - Estero anno L. 288.000 - Abbonamenti Usa: Second class US Postage Paid at Long Island City, New York. Annual Price US $ 400 - Arretrati L. 1000. Estero: Austria sc. 15; Belgio fr. 20; Danimarca cr. 7; Francia fr. 5; Germania D.M. 1,50; Grecia dr. 55; Inghilterra p. 40; Jugoslavia din. 42; Olanda fl. 2,25; Portogallo esc. 80; Spagna pts. 75; Svezia cor. 5; Svizzera fra. 1,50; Svizzera Ticino fra. 1,50 - Inserzioni: PUBLIKOMPASS S.p.A. - Torino, via Roma 80, via Maroncelli 32, 10126, c. Massimo d'Azeglio 60, tel. 658.665; 20123 Milano, via G. Negri 6/10, tel. 86.86; Roma, via Quattro Fontane 19, tel. 47.55.804; Genova, via Venezia 23, tel. 582.580; Bologna, via Independenza 24, tel. 220.82**; Bolzano, via Portici 80/A, tel. 23.325; Padova, piazza De Gasperi 41, tel. 656.844; Trieste, p. Unità d'Italia 7, tel. 86.000 Tariffe modulo mm 42x40; per testi, posizione e data di uscita tariffe in partenza. Determinati L. 313.000 (376.000) modulo; Commerciali L. 260.000 (348.000) - Istituzionali L. 300.000 (420.000); Finanziarie e legali L. 360.000 (420.000) - Necrologi L. 3000 per parola (Partecipa L. 4000) - Echi L. 9000 la linea - Economici vedi la rubrica - Il giornale si riserva in ogni caso di rifiutare qualsiasi inserzione (378.000) - Finanziarie e legali L. 360.000 (420.000) - Necrologi L. 3000 per parola (Partecipa L. 4000) - Echi L. 9000 la linea - Economici vedi la rubrica - Il giornale si riserva in ogni caso di rifiutare qualsiasi inserzione

A PAGINA 15

Assenteismo e spesa pubblica: una leggerezza che costa 1500 miliardi

di Giorgio La Malfa

L'aula di Montecitorio

A PAGINA 5

I delegati cinesi a Mosca rifiutano il patto di non aggressione con l'Urss

di Fabio Galvano

Il ministro degli Esteri sovietico, Gromyko

Scandali pubblici e difesa del moralista

Tre promesse mancate

I moralisti non godono, oggi, di una buona fama. Sono stati considerati come dei seccatori, o gente che vive nella luna, o, più benevolmente, dei pedagoghi un po' ridicoli ma fortunatamente innocui. Se volete far tacere il cittadino che protesta perché ha ancora la capacità d'indignarsi, dite che è un moralista. E' spacciato. Avrete notato che chiunque deplora la corruzione generale, la degenerazione del costume politico, l'arrembaggio degli arrivisti e degli avventurieri, mette subito le mani avanti avvertendo: «Non lo faccio per moralismo. Perché lo faccia, non si sa. Si capisce soltanto che tale preoccupazione è essa stessa l'effetto di una generale insensibilità per i problemi morali che ha contagiato anche lui.

Ma chi è poi questo moralista tanto deprecato? A pensarci bene è uno che crede ancora che l'osservanza di alcune regole di buona condotta negli affari pubblici sia necessaria per il pacifico svolgimento di una dignitosa convivenza civile. E tanto più ci crede quanto più l'esperienza gli ha insegnato che non c'è difesa giuridica contro il malgoverno se i governanti sono corrotti o facilmente corruttibili. E' sempre rimasta senza risposta la vecchia domanda: «Chi custodisce i custodi?». Si potrebbe continuare: «Chi giudica i giudici?», «Chi controlla i controllori?», «Chi fustiga i fustigatori?». E sapete perché è rimasta senza risposta? Perché una risposta, intendo una risposta istituzionale, una risposta fondata su perfetti o perfezionabili meccanismi giuridici, non c'è. Il custode deve alla fin fine custodirsi da sé, il giudice deve giudicarsi prima di giudicare, il controllore controllarsi, il fustigatore essere severo con se stesso prima che con gli altri. Ma perché questo accada è necessario che coloro cui sono affidate le sorti del governo di una nazione siano disposti ad osservare alcune regole della morale comune, non per imposizione ma per convinzione. Credo proprio che la famosa «questione morale» sia tutta qui, e che il moralista sia semplicemente colui che ripete questa elementare verità.

Bisogna partire dalla constatazione che la democrazia, intesa come la forma di governo che avrebbe dovuto permettere il maggiore controllo possibile dei governanti da parte dei governati, non ha mantenuto tutte le sue promesse. Tre soprattutto.

La prima si è sempre fondata sulla convinzione che nelle autocrazie non esiste alcuna garanzia che arrivino al governo i migliori mentre là dove i governanti sono eletti dai cittadini sembra del tutto naturale che la scelta degli elettori cada su coloro che danno il maggior affidamento di reggere saggiamente le sorti della nazione. Perché questa promessa non sia stata mantenuta, ho già avuto occasione di dire su questo giornale parlando del cosiddetto voto di scambio. Dal punto di vista del mercato politico non c'è nulla di male che un cittadino scambi il voto che è un bene per l'uomo politico aspirante deputato con la promessa di un beneficio. Ma quale sia l'effetto di questo rapporto personale tra elettore ed eligendo rispetto alla moralizzazione della vita pubblica è facile immaginare.

La seconda promessa è consistita nella sicurezza che, anche nel caso in cui gli eletti non fossero i migliori, il controllo della loro condotta sarebbe venuto dalla pubblicità dei dibattiti e dalla presenza di un'opposizione. Il vecchio Guizot, che dedicò un'opera famosa a raccontare le origini della democrazia rappresentativa, scrisse che «la pubblicità dei dibattiti nelle camere sottomette i poteri all'obbligo di cercare la *giustizia* e la *ragione* sotto gli occhi di tutti, affinché ogni cittadino sia convinto che questa ricerca è stata fatta con buona fede e intelligenza». Oh, generose illusioni! Oh, sante ingenuità! Forse era soltanto inesperienza: quando scriveva queste parole il corso della democrazia rappresentativa almeno in Francia era all'inizio. Ma ora chi avrebbe l'animo di ripetere pari pari quelle parole?

Terza promessa: la democrazia rappresentativa, rendendo obbligatorio il distacco dei rappresentanti dagli interessi particolaristici degli elettori instaura una netta separazione tra sfera privata e sfera pubblica e permette di dare al privato quel che è del privato e al pubblico quel che è del pubblico. Ciò che lo scandalo di Torino (che tra l'altro è uno solo dei mille scandali possibili almeno a giudicare da quel che la gente mormora a fior di labbra a Torino e altrove) ha rivelato è un fenomeno generale che è stato chiamato «privatizzazione del pubblico», proprio quella confusione tra pubblico e privato che la democrazia rappresentativa avrebbe dovuto eliminare una volta per sempre. Nella storia dello Stato moderno si vuole considerare un brutto esempio di confusione tra il pubblico e il privato lo Stato patrimoniale, lo Stato cioè in cui il sovrano detiene lo Stato come un suo patrimonio personale. Mi è venuto spesso il sospetto che occorra cominciare a considerare lo Stato patrimoniale non come una categoria storica ma piuttosto come una tendenza perenne dei detentori del potere, e quindi come una vera e propria categoria universale della politica. So bene che sfioro il paradosso. Ma qualche volta occorre fare uso di paradossi per compiere schemi mentali che non ci permettono più di capire che cosa sta succedendo sotto il nostro naso.

Mettendo in rilievo lo scarto tra la democrazia immaginata e la democrazia realizzata non intendo sostenere che sia inutile proporre rimedi di carattere giuridico. La superiorità della democrazia rispetto alle altre forme di governo è la sua capacità di autocorreggersi. Mi limito a dire che quali che siano i rimedi non bisogna poi dimenticare nelle mani di quali uomini li affidiamo affinché non si rivelino anch'essi un giorno o l'altro speranze deluse.

Siccome Popper sta attraversando un quarto d'ora di celebrità, meritata se pur tardiva, nel nostro Paese, concludo con un suo brano: «E' assolutamente sbagliato imputare alla democrazia le deficienze politiche di uno stato democratico. Dobbiamo piuttosto imputarle a noi stessi, cioè ai cittadini dello stato democratico. Dipende da noi migliorare le cose. Le istituzioni democratiche non possono migliorare se stesse. Il problema del loro miglioramento è sempre un problema che riguarda le *persone* piuttosto che le *istituzioni*».

Norberto Bobbio

A PAGINA 2

Csm, perché la Cassazione ha bloccato l'inchiesta della Procura

di Giovanni Cerruti

A Bruxelles i ministri litigano, la lira si trova fra due fuochi

Scontro rovente tra marco e franco

Parigi chiede a Bonn di rivalutare «unilateralmente», altrimenti minaccia di uscire dallo Sme - Un incontro nella notte fra Delors e il tedesco Stoltenberg - L'ipotesi più qualificata prevede una modifica nel rapporto di cambio dell'8-9% - La Francia vuole portare al 4% per tutti la banda d'oscillazione - Anche l'Italia resta a svalutare - Goria: «Dobbiamo difendere a denti stretti i risultati ottenuti nella lotta all'inflazione»

DAL NOSTRO CORRISPONDENTE

BRUXELLES — Nella notte, i ministri finanziari della Cee ricercavano un difficile accordo sul riallineamento delle valute del Sistema monetario europeo, in un movimento asimmetrico di rivalutazioni e di svalutazioni.

L'ipotesi più qualificata prevedeva una modifica nel rapporto di cambio tra le monete rivalutate e quelle svalutate dall'8-9%. In termini monetari ed economici, toccherebbe alla Francia svalutare il franco in misura maggiore della rivalutazione del marco. Tuttavia, le considerazioni di ordine politico consigliano una più forte rivalutazione della moneta tedesca.

Lo scontro franco-tedesco sull'adeguamento delle rispettive monete ha la sua motivazione sugli effetti che esso avrà sulla competitività delle rispettive merci. In effetti, una rivalutazione eccessiva del marco aggraverebbe il problema della disoccupazione in Germania. E sarebbe illogico chiedere a Bonn di rilanciare la propria economia, che proprio quest'anno sta uscendo dalla crisi, e allo stesso tempo rivalutare.

Per l'Italia, questa riunione potrebbe preannunciare impegni più gravosi nella gestione dell'economia nazionale. Il ministro del Tesoro Giovanni Goria, prima di entrare nella sala del Consiglio, ha dichiarato che «*se il franco francese svaluterà, noi saremo costretti a seguirlo. Ma dobbiamo difendere con i denti i risultati ottenuti sul piano dell'equilibrio economico e del risanamento della finanza pubblica. L'Italia deve essere coerente con l'adeguamento economico cui ha dato inizio*». Si dovranno quindi, adottare misure economiche di accompagnamento. Ma non è tutto.

La Francia ha chiesto che d'ora in poi tutte le monete fluttuino entro i margini massimi del 4% sopra e sotto le loro parità centrali all'interno dello Sme. Al momento, esse oscillano entro la fascia del 2,25%. La lira, tuttavia, gode del privilegio di una banda di oscillazione del 6%, che la protegge meglio dalle tensioni monetarie. Se anche la lira dovesse oscillare entro i margini del 4%, si imporrebbero controlli ancora più severi sull'inflazione e sulla spesa pubblica.

Così un previsto riallineamento complessivo dell'8-9% si può ritenere ragionevole che il marco verrà rivalutato tra il 4 e il 6%, che il franco francese, la lira italiana, la corona danese e il pound irlandese saranno svalutati del 3-4%. Il fiorino olandese seguirebbe il marco tedesco. Il franco belga probabilmente svaluterà ma non è certa la sua entità, vista l'ostinata opposizione del governo di Bruxelles alla modifica dei rapporti di cambio. Questo sarà il settimo riallineamento dello Sme in quattro anni e la terza svalutazione del franco francese dall'entrata del socialista François Mitterrand all'Eliseo.

La riunione di ieri è cominciata verso le 17, dopo un incontro dei direttori delle banche centrali che formano il comitato monetario della Cee. L'Italia era rappresentata dal governatore Carlo Azeglio Ciampi. Subito, è divampata la polemica. Jacques Delors, ministro delle Finanze della Francia, ha dichiarato ai giornalisti: «*Io sono venuto per buona educazione. E' stata la Germania, che ha la presidenza del Consiglio della Cee, a convocare questa riunione. La gravità del disaccordo nella Comunità è senza precedenti: siamo in disaccordo sulla politica agricola, sui rapporti con l'America e il Giappone, sulla filosofia del bilancio comunitario, sullo Sme. Prendo parte a questo incontro con animo triste. Mi sono sempre battuto a favore dell'ideale europeo ma di fronte a interlocutori arroganti e incomprensivi che si può fare? Lo Sme è il gioiello della Comunità ma la collana è debole. I Paesi con monete deboli, come il Belgio, hanno pretese straordinarie. Secondo me, non c'è possibilità d'accordo. La Germania, che lo ammetto, ha più rivalutato dieci volte unilateralmente in passato. Può farlo anche questa volta. Se non ci mettiamo d'accordo, la Francia si sgancia dal Sistema monetario europeo*».

Delors ha aggiunto: «*Non capisco perché la Francia, che già fa numerosi e pesanti sacrifici, debba accettarne altri, in assenza di validi contropartite comunitarie*».

Il fatto che il ministro francese abbia allargato il discorso a tutto l'arco del contenzioso economico fra Parigi e la Cee ha bloccato lo sviluppo di una trattativa specificamente monetaria.

Il ministro Goria ha commentato con saggezza: «*E' strano quello che ha detto Delors, un ministro abitualmente cauto. Ma sono convinto che alla fine prevarrà il buon senso*».

Per l'Italia, la modifica del rapporto di cambio con il marco dell'8-9% significherà una maggiore competitività sul piano commerciale: le nostre merci saranno meno care in Germania, quelle tedesche in Italia più costose. Alle undici di sera, il ministro delle Finanze tedesco Gerhard Stoltenberg ha sospeso la seduta e si è incontrato bilateralmente con i colleghi per cercare un'intesa. La sensazione è che l'accordo, alla fine, ci sarà, e che il franco francese non uscirà dallo Sme.

Renato Proni

A PAGINA 14

Anche l'Italia contraria alla svalutazione

di Eugenio Palmieri e Paolo Petrone

Parigi accusa

PARIGI — *Sul terreno monetario si svolge in queste ore una importante battaglia politica. Uno scontro aspro che mette alla prova la Comunità europea, e a ripetaglio una delle sue istituzioni più qualificanti, lo Sme, il club delle monete creato quattro anni fa da Valéry Giscard d'Estaing e da Helmut Schmidt. Nato dall'intesa Parigi-Bonn, lo Sme è adesso minacciato dalle polemiche Parigi-Bonn. L'eventuale uscita del franco, agitata ieri dalla Francia di Mitterrand davanti alla faccia della Germania di Khol, potrebbe segnare infatti la fine di quel club, nel quale prudentemente la sterlina inglese non è mai voluta entrare. Una fine di fatto, se non proprio formale.*

Non siamo ancora a questo. Mancano ventiquattro ore dall'inizio del summit europeo di Bruxelles e dalla riapertura dei mercati finanziari, e prima d'allora potrebbe scaturire dalle riunioni in corso, sempre a Bruxelles, uno di quei compromessi che evitano le extremis grandi rotture. L'ultimatum lanciato da Jacques Delors, a nome di Mitterrand, del quale è il ministro più europeista, non può tuttavia essere interpretato come un semplice bluff. Per la Parigi socialista nella capitale belga si gioca una partita importante per il suo avvenire. Tanto importante che se non si arriverà prima di lunedì a un accordo, lo scatto avverrà al massimo livello, nel palazzo Carlo Magno, tra il presidente francese e il cancelliere tedesco, al tavolo dei «Dieci» riuniti a consiglio.

Alla base dell'odierno disaccordo c'è, ancora una volta, la difficile coesistenza economica, industriale e commerciale, tra le «due Europe» nascoste nella Comunità. Da un lato la Francia, in questa occasione espressione dell'Europa debole, dall'altro la Germania, sulla cui robustezza tutti contano, senza riuscire però a tenere i suoi ritmi. L'atteggiamento della Parigi mitterrandiana è rivelatore.

Esso aveva puntato sulla vittoria elettorale di Khol anche perché il successo cristiano-democratico dovrebbe garantire a medio termine un rilancio economico, sul piano europeo, da cui la Francia dipende. Ma a breve, brevissimo termine si è verificata la burrasca monetaria, prevista e tuttavia traumatizzante per il governo socialista francese, non certo rafforzato dall'esito delle elezioni municipali. Il marco si è ringalluzzito subito dopo la conferma di Khol

Bernardo Valli

(Continua a pagina 2 in sesta colonna)

I funerali giovedì: sarà sepolto nella cripta della «cappella dei principi»

La salma dell'ex re Umberto è a Altacomba (ma i Savoia sperano di portarla in Italia)

Vittorio Emanuele: «Se Pertini volesse partecipare alle esequie lo metterei insieme con i familiari»

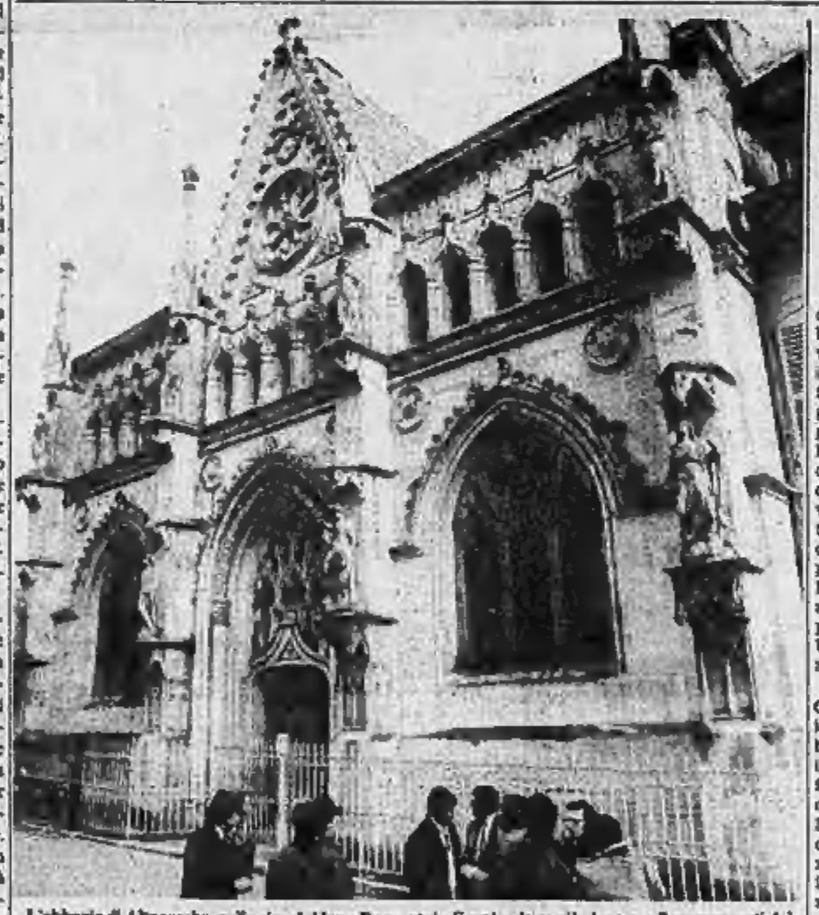

L'abbazia di Altacomba, sulle rive del lago Bourget, in Savoia, dove già riposano 8 componenti della famiglia Savoia e dove giovedì prossimo sarà sepolto l'ex re Umberto (Foto Piero De Macchis)

DAL NOSTRO INVIATO SPECIALE

CHAMBERY — La salma dell'ex re Umberto è nell'abbazia di Altacomba, in Savoia, indossa la divisa militare di Maresciallo d'Italia. L'uniforme grigioverde di campagna, piuttosto dimessa, senza galloni, i gradi solo sulle spalline. Umberto l'aveva portata con sé il 13 giugno 1946, quando aveva lasciato l'Italia. Aveva detto di voler essere sepolto con questa divisa. Domenica scorsa un domestico l'ha portata da Cascais a Ginevra. Da questo si è capito che, nonostante i comunicati medici prudenti e perfino ottimisti, Umberto di Savoia era alla fine della sua vita.

Dall'ospedale cantonale di Ginevra l'hanno portato via ieri che era ancora notte. Una bara di noce senza molti fregi, scortata accompagnatore nel furgone funebre l'aiutante dell'ex re, il conte Solaro di Monasterolo. 71 anni, con gli occhi gonfi il pianto. Al confine la polizia francese ha dato il cambio a quella svizzera nella scorta al furgone.

Un viaggio di due ore, si è arrivati ad Altacomba alle 8.30. Hanno portato la bara nella piccola cappella di San Bernardo e vi è rimasta scoperta, un solo cero acceso accanto. L'estrema ha il collare dell'Annunziata e i lustrini delle onorificenze più importanti, come quella dell'Ordine di Cristo dello Stato del Vaticano e quella spagnola del Tosoni d'Oro. Anche i lustrini di due medaglie al valore potanche, ricevute nel 1944 sul fronte di Cassino e per un volo di guerra.

Soltanto i familiari, ieri, sono potuti entrare nella cappelletta. Stamane il feretro sarà trasferito nella chiesa, esposto ai visitatori nella navata centrale, davanti all'altare. Sono attese da Roma diciotto guardie del Pantheon, che si alterneranno nel servizio d'onore fino a giovedì, giorno del funerale. (La cerimonia funebre sarà alle 15, messa in latino, canti gregoriani). Ora è stato approntato il loculo nella cripta sotterranea della cappella che è detta «dei Principi», perché sepolcreto dei primi Savoia.

Vittorio Emanuele è venuto ad Altacomba alle 8 con il figlio Emanuele Filiberto, di 10 anni, nipote prediletto dell'ex re. «*Alla madre e le sue sorelle verranno nel pomeriggio. Io ritornerò giovedì, prima che la bara sia chiusa*», dice. Chi domandiamo se il padre resterà definitivamente ad Altacomba. «Vi giornale ginevrino ha scritto che Umberto è nella cripta dell'abbazia «*à titre provisionnel*». Risponde: «*Il suo sogno di trentasette anni è stato quello di ritornare in Italia, anche morto*». Una tomba in Italia, ma dove? Dice il conte Solaro: «*O in Pantheon o niente*».

Sul piazzale davanti all'abbazia alta sul lago ci sono anche i fedelissimi colonnello Francesco Scoppola e conte Carlo Pinasco. Dice il colonnello: «*Visto che la nostra Italia lo rifiuta, lo abbiamo portato a casa sua, in Savoia*».

Dicono degli ultimi giorni di Umberto. Capivano che la fine si stava avvicinando, «*ma si sperava di poterlo portare più avanti, che avesse un po' più di vita*». E' vero che venerdì mattina il comunicato medico non era allarmante, che ripeteva quello dei giorni precedenti e cioè che le condizioni erano gravi ma stazionarie e il morale buono? Rispondono che effettivamente il comunicato lasciava sperare, almeno per quel giorno. Poco prima di mezzogiorno in clinica non c'erano affatto indizi né presentimenti. Subito dopo, la crisi fatale e irreversibile. Ora c'è chi afferma che, per il precipitare degli eventi, l'ex re è morto non anche se è stato comunicato che in quel momento moglie e figli erano al suo capezzale.

Ha saputo Umberto quanto è accaduto in Italia negli ultimi giorni, delle proposte, controproposte, polemiche per il suo rientro? «*Le ultime notizie non gli sono state date, perché non le avrebbe recepite*», risponde il figlio Vittorio Emanuele. Gli ultimi giorni Umberto li ha vissuti in uno stato di assopimento pressoché costante. Nei brevi momenti che si è risvegliato dal torpore ha chiesto, giovedì, di vedere un'ultima volta moglie e figli, venerdì ha chiesto il prete.

«*Era molto religioso* — dice il colonnello Scoppola —. *L'abbazia di Altacomba gli era cara e ci veniva tutti gli anni. In questo edificio i Reali di Savoia da sempre hanno un appartamento*».

Per il funerale verrà forse dalla Spagna il re Juan Carlos con la moglie Sofia, del Belgio Baldovino e Fabiola, forse Carlo d'Inghilterra, il Granduca di Lussemburgo. Si pensa che saranno presenti o rappresentate tutte le famiglie reali, regnanti o no.

Arrivano fiori e messaggi ad Altacomba e a Ginevra. Tra i primi a telegrafare le condoglianze a Maria José, il Papa e il presidente Pertini. Se Pertini venisse giovedì al funerale, quale sarebbe il suo posto in chiesa? Risponde Vittorio Emanuele: «*Lo metterei tra i familiari*». Esce il conte Solaro: «*Se venisse, Pertini avrebbe il posto d'onore che gli spetta, e il Presidente di una Repubblica, è il Capo dello Stato italiano*».

Luciano Curino

Un trattato di amicizia Urss-Libia

MOSCA — Un accordo di massima è stato raggiunto a Mosca per un trattato «di amicizia e cooperazione» tra Libia e Unione Sovietica. Lo ha riferito ieri sera la televisione sovietica.

La notizia è contenuta in un comunicato congiunto diramato dopo la partenza da Mosca di Abdel-Salam Jalloud (secondo nella gerarchia libica dopo il colonnello Muammar Gheddafi).

Jalloud era ripartito venerdì dopo aver incontrato il primo ministro sovietico Tichonov.

L'Unione Sovietica ha già trattati di amicizia con tre Paesi arabi: Iraq, Siria e Sud Yemen.

Il psi adombra il sospetto che Zampini sia collegato ai servizi segreti

Torino, altri due inquisiti

TORINO — La «troika» di commissari inviati da Craxi ha preso in mano le redini del partito socialista subalpino, messo sottosopra dal «pasticciaccio» delle tangenti; contemporaneamente lo scandalo si allarga. Comunicazioni giudiziarie per concorso in corruzione hanno raggiunto ieri Giovanni Falletti, democristiano, consigliere comunale di Torino e membro del consiglio nazionale dc e Franco Salvini, funzionario della «Siemens-Data». Sono così saliti a 24 gli inquisiti, dieci dei quali sono in arresto, ed è tornato ad eleggiare lo spettro di nuove, imminenti cattture.

Da Roma, intanto, il quotidiano del psi adombra il sospetto che Adriano Zampini, prima grande faccendiere ed ora grande accusatore, abbia tessuto la tela di corruttele non per fare soldi ma per destabilizzare, in obbedienza a precisi disegni segreti, gli enti locali. L'«Avanti!», oggi in edicola, invita gli inquirenti a fare luce sul passato dell'ex capitano degli alpini diventato a poco più di trent'anni faccoltoso imprenditore e domanda «*se è vero che Zampini proviene dalla "Giovane Italia" ed ha militato nell'organizzazione neofascista "Ordine nuovo"*» e ha collegamenti con i servizi segreti e commercia con l'Est.

Consultazioni dei tre commissari nominati da Craxi di giurista Giuliano Amato, Giuseppe La Ganga, torinese, responsabile nazionale per il partito socialista degli enti locali e Mario Didò, parlamentare europeo) con le segreterie cittadine provinciali, regionali e interrogatori-fiume a confronti tra imputati nella caserma dei carabinieri di Venaria. Così è trascorsa la diciannovesima giornata dell'inchiesta.

Solo Giuliano Amato ha rilasciato dichiarazioni. Conciliante con i compagni di Torino «*non siamo calati da Roma per punire, vogliamo solo studiare*», ma netto da una punta critica «*in questa città i socialisti dovevano avere una presenza più vivace, non che il partito si sia rivelato morto ma insufficiente rispetto all'area sociale che avrebbe dovuto coprire*».

Acido invece il commissario Novelli. Ricorda come Cossiga, dopo avere fatto tutto il possibile per salvare Moro, dopo l'assassinio si dimise da ministro dell'Interno, e dice: «*Novelli, capo di un'amministrazione accusata dallo scandalo, avrà anch'egli fatto tutto il possibile per evitarlo. Anche lui ha fallito, ma è rimasto al suo posto. Non ha sentito il dovere morale di dimettersi*».

Bocche cucite invece tra gli inquirenti. Il giudice istruttore Griffey non ha nemmeno voluto confermare l'invio di nuove comunicazioni giudiziarie; ci ha pensato (una prassi singolare e inedita) l'ufficio stampa del municipio a ribadire la voce che avvisi di reato erano stati recapitati al consigliere comunale dc Giovanni Falletti e a Franco Salvini, funzionario «Siemens-Data».

Giovanni Falletti sarebbe finito nei guai per la vicenda della Banca dati del municipio, dove sarebbero stati piazzati macchinari forniti dalla «Siemens-Data».

Claudio Giacchino

(Servizi in Cronaca)

Ha staccato tutti di 44"

Milano-Sanremo trionfa Saronni

SANREMO — Beppe Saronni non ha aspettato la volata (la sua specialità) per vincere, dopo il campionato del mondo e il Giro di Lombardia '82, anche la Milano-Sanremo '83. Dopo aver controllato la corsa, è scattato sulla salita del Poggio ed è andato al traguardo da dominatore.

(Servizio di G.P. Ormezzano alle pagine sportive)

Interviste a Falcao e Platini

Due stelle si confessano

Lietta Tornabuoni intervista i due uomini-spettacolo del calcio italiano: il divo brasiliano e l'artista francese forze arbitri della vittoria della Roma e della Juventus nel campionato più appassionante. Parlano di se stessi, del gioco, dell'Italia che li ha adottati, della nostalgia, delle loro vittorie, sconfitte, paure e desideri.

(Il servizio a pagina 3)

Nella sentenza della Cassazione si parla di «anomalia della situazione»

L'inchiesta della Procura bloccata perché il Csm indagava su Gallucci

Il Consiglio superiore della magistratura, prima di essere inquisito per i troppi caffè, aveva preannunciato un'indagine conoscitiva sull'operato della Procura romana - Da questa situazione potrebbe derivare, in ipotesi, «un disagio ambientale del giudice con pregiudizio della sua serenità, se non della sua imparzialità»

ROMA — In tre pagine fitte, depositate ieri mattina alla cancelleria della Corte di Cassazione — l'insospettabile e finora insospettata — si può leggere la spiegazione. Ecco perché va sospesa la bizzarra inchiesta sui trenta eletti nel Consiglio superiore della magistratura, ecco perché è bene che si raffreddi la vicenda dei caffè, ecco perché è meglio andar cauti. Trattasi — è scritto — di «*anomalia della situazione*», che «*va verificata in "funditus"*», dal momento che «*da essa potrebbe derivare in ipotesi un disagio ambientale del giudice*». Con «*conseguente pregiudizio della sua serenità, se non della sua imparzialità*».

Giovanni Tranfo, consigliere estensore, e Marco Di Marco, presidente della Prima sezione penale della Corte di Cassazione, danno ragione piena a Giuseppe Tamburrino, procuratore generale presso la medesima Corte di Cassazione. Loro non vanno sull'esplicito, ma — senza andar troppo tra le righe — la loro ordinanza può essere interpretata come una reprimenda nei confronti di chi ha voluto aprire l'inchiesta contro il Consiglio superiore della magistratura. Il cardine della motivazione, peraltro, non lascia molto spazio alle perplessità. Basta leggere il testo, dove si accenna al «*fondamento della richiesta*» del pg.

Scrivono gli autorevoli magistrati della Cassazione: «*Fondamento della richiesta di remissione* (sospendere il procedimento ed affidarlo per "legittimo sospetto" a magistrati di altra sede, n.d.r.) è *non già il fatto (del tutto accettabile in una democrazia ed in uno Stato di diritto) che vi sia un contrasto tra organi dello Stato, uno dei quali di rilevanza costituzionale. Ma la circostanza singolare che un procedimento penale vede giudice e giudicando in una posizione di reciproca interferenza*». Si riferisce, quest'accenno, alle intenzioni del Csm che intende verificare la legittimità dell'operato della magistratura romana a proposito di P2 ed altro.

«*Mentre la Procura di Roma indaga sui componenti del Consiglio superiore della magistratura per presunti illeciti di peculato* — chiarisce poi l'ordinanza della Cassazione — *il Csm preannuncia o propone* (e già era noto prima dell'inchiesta sui caffè, n.d.r.) *una indagine conoscitiva sulla Procura della Repubblica presso il Tribunale di Roma*». Cioè sul suo procuratore capo Achille Gallucci. Ed è appunto «*questa anomalia della situazione, che va verificata in "funditus" perché da essa potrebbe derivare, in ipotesi, un disagio ambientale del giudice con pregiudizio della sua serenità, se non della sua imparzialità*».

La Corte di Cassazione, tuttavia, ancora non si può esprimere sulle istanze di «*remissione ad altra sede*» del procedimento a carico del Csm, avanzate prima dal pg della Cassazione Tamburrino, poi da Franz Sesti, pg presso la Corte d'appello di Roma. Quindi va accolta soltanto — e per il momento — la richiesta di sospensione dell'inchiesta «*essendo opportuno acquisire ulteriori elementi di informazione*». Viene data per scontata, comunque, una imminente ordinanza che sposa anche la richiesta di remissione. Questione di giorni — se così fosse — ed il tutto finirà al Palazzo di Giustizia di Perugia, ufficio istruzione, competente per legge.

Le vicende di questa discussa indagine sul Consiglio superiore della magistratura sprecone, nel fine settimana consegnano i comunicati che parlamentari più o meno autorevoli sono soliti inviare alle agenzie di stampa.

Tutti — da Andreotti a Preti, da Martelli ad Ingrao — hanno preso le distanze da chi si mette a contare i caffè del Consiglio superiore della magistratura. Infine, i magistrati liguri — finora gli unici — hanno votato una mozione che solidarizza con il Csm, «*preoccupati dai continui attacchi rivolti all'istituto*».

Giovanni Cerruti

Bobbio presenta la Giornata dell'Afghanistan

ROMA — «*Il popolo afghano non può più accontentarsi di parole e di promesse. Bisogna aiutarlo con tutti i mezzi possibili*». Con queste parole Gian Roberto Lovari, presidente della Provincia di Roma, e Norberto Bobbio, presidente del Comitato internazionale di solidarietà con la resistenza afghana, hanno presentato la «*Giornata dell'Afghanistan*» che si svolgerà domani a Roma. Un convegno, quello in programma a Palazzo Valentini, ricco di relazioni e testimonianze dei rappresentanti della resistenza.

Gli organizzatori della «*Giornata dell'Afghanistan*», che saranno ricevuti da Pertini, hanno rivolto un appello ai governi perché riconoscano ufficialmente la Resistenza afghana come soggetto internazionale e forniscano a essa ogni possibile aiuto umanitario, finanziario e militare. E hanno invitato i rappresentanti del Parlamento, dei Consigli comunali, provinciali e regionali a partecipare alla manifestazione, portando impegni concreti in segno di solidarietà con il popolo afghano.

Delors a Bruxelles

Bruxelles. Il ministro delle Finanze francese Jacques Delors parla con i giornalisti prima della riunione (Telefoto)

Con i giornalisti parla di Torino

Agnelli a New York lascia l'ospedale dopo l'intervento

DAL NOSTRO CORRISPONDENTE

NEW YORK — L'avvocato Agnelli ha lasciato ieri la clinica newyorchese dove dieci giorni fa è stato operato a cuore aperto, e sabato prossimo ritornerà in Italia. Il presidente della Fiat si è presentato ai giornalisti alle 10,30 del mattino accompagnato dal cardiochirurgo Valavanur Subramanian, autore dell'intervento.

E' apparso in ottime condizioni, la stretta di mano ferma, l'andamento sicuro, e ha risposto di buon grado a alcune domande. Tra le sue prime dichiarazioni, una di rammarico per lo scandalo di Torino, «*una triste storia per la città*» e per le dimissioni del sindaco «*che non meritava di chiudere così la sua gestione*».

«*Mi sento bene* — ha detto Agnelli — *e conto di riprendere la mia attività subito dopo il rientro a Torino. Non è vero che sono stato un paziente indisciplinato: ho cercato di informarmi informato un po' su tutto, specialmente sugli avvenimenti italiani. Ma questo è un dovere, un'abitudine, non indisciplina*».

Alla domanda, riprenderà a sciare? ha ribattuto: «*Il cuore non sarà più un problema, spero che le gambe me lo consentiranno presto*». Per scaramanzia, il presidente della Fiat ha rifiutato di fare un pronostico sulle partite del campionato di calcio di oggi, ma ha ammesso di essere ottimista per la Juventus.

Il 10 marzo, Giovanni Agnelli si è sottoposto a un doppio by-pass aorto-coronarico, cioè all'innesto di due tratti di vaso lungo il percorso arterico. Il dottor Subramanian, un indiano di 48 anni che da venti lavora negli Stati Uniti, ha confermato che l'intervento è riuscito perfettamente. L'ultimo elettrocardiogramma, fatto ieri, ha dimostrato che il cuore non ne ha affatto sofferto. L'allusione del presidente della Fiat allo sci è dovuta all'incidente che lo costrinse ad operarsi alle gambe e da cui ha faticato a riprendersi.

I giornalisti gli hanno chiesto perché sia venuto negli Stati Uniti per il by-pass. Ha risposto che l'America è un Paese che «*sulla il talento, dove uomini della professionalità del dottor Subramanian raggiungono il vertice, e si viene per imparare*».

Sullo scandalo di Torino l'avvocato Agnelli ha manifestato un profondo rammarico, facendo presente che al sindaco si può al massimo rimproverare qualche negligenza. E' quindi salito sulla Fiat 131 che lo aspettava e si è recato nel suo appartamento newyorchese, dove si trovava già la moglie Marella. Per questa settimana di convalescenza Agnelli dovrà ancora rispettare il riposo. Oggi ha tuttavia già fissato una serie di appuntamenti telefonici coi suoi collaboratori, e guarderà le partite di calcio italiano alla tv.

Da domani riceverà le prime visite degli amici e dei conoscenti, ma ogni giorno avrà un controllo medico.

a. c.

In Thailandia è stato sciolto il Parlamento

BANGKOK — Il re Bhumibol Adulyadej di Thailandia ha decretato lo scioglimento del Parlamento e la convocazione di elezioni anticipate, che si svolgeranno il 18 aprile prossimo.

La decisione del re è stata presa in seguito a una richiesta in questo senso del primo ministro Prem Tinsunalonda.

Prosegue l'estenuante trattativa sul contratto

Sanità, si tratta ancora c'è un'ipotesi di accordo

NOSTRO SERVIZIO PARTICOLARE

ROMA — E' una specie di percorso di guerra, pieno di ostacoli e di rallentamenti, l'ultimo tratto di un'estenuante maratona che dovrebbe portare parte pubblica e sindacati sanità alla firma del contratto. Previsioni sul momento della conclusione della vertenza non è assolutamente possibile farne, anche perché la situazione continua a rimanere estremamente fluida. Per tutta la giornata di ieri le parti hanno continuato ad esaminare, in incontri separati (prima la parte pubblica con i sindacati confederali, successivamente la parte pubblica con i sindacati autonomi dei medici ospedalieri) i documenti delle richieste e delle offerte. A tarda notte il programma prevedeva l'incontro al tavolo unico, per la stretta finale.

Le posizioni dei vari interlocutori continuavano a rimanere le stesse. Sindacati confederali e parte pubblica decisi a concludere nel più breve tempo possibile, sindacati autonomi dei medici orientati a prendere atto delle proposte per poi sottoporle ai direttivi Anaao, Cimo e Anpo già convocati a Torino per venerdì prossimo. Superfluo aggiungere che questo atteggiamento «da osservatori» dei medici irrita non poco i confederali e la parte pubblica.

Un promemoria d'accordo distribuito nella tarda serata di venerdì prevedeva le seguenti innovazioni.

Orario: 38 ore settimanali per tutti, con superamento della paura. In quanto allo straordinario, non si possono superare i limiti già fissati in precedenza.

Mobilità: viene istituita la mobilità interna a ciascuna Usl (il personale può così essere spostato da una struttura all'altra) e così pure quella fra Usl e Usl (spostamento fra strutture di Usl diverse, anche appartenenti a regioni diverse). E' inoltre prevista una mobilità d'urgenza, che consente alle amministrazioni di spostare temporaneamente il personale per non prevedibili e non programmabili esigenze di servizio.

In tema di organizzazione del lavoro, l'indennità di pronta disponibilità è stata fissata in 24 mila lire (prima erano circa 9000) per un arco orario minimo di 8 ore e massimo di 24.

Per i dipendenti a tempo pieno si stabilisce che un periodo di ore fino al 10 per cento dell'orario complessivo deve essere destinato ad attività non assistenziali (aggiornamento, didattica, ricerca). Per i dipendenti a tempo definito l'indennità integrativa viene corrisposta per intero, ma non può essere percepita anche nelle altre attività pubbliche compatibili. In via sperimentale si prevede pure l'istituzione del rapporto di lavoro a metà tempo, con retribuzione del 50 per cento, orario articolato in cinque giorni settimanali e limitazione di tali rapporti al 5 per cento dei posti in organico.

In quanto alle compartecipazioni, che vengono da oggi definite «incentivi alla produttività», è stato proposto di istituire quattro categorie di aventi diritto, di assegnare il 60 per cento ai medici e il 32 agli altri (oggi ai medici va il 90 per cento e agli altri il 10) e di variare le percentuali secondo i vari tipi di attività: per visite e interventi specialistici i medici percepiranno per esempio l'85 per cento ma soltanto il 65 per cento per gli esami di laboratorio e solo il 70 per cento per quelli radiologici.

Ieri mattina i sindacati medici hanno presentato un documento che raccoglie le loro richieste. In esso si chiede più autonomia nella scelta del rapporto a tempo pieno o a tempo definito, una maggiorazione (30 mila lire) dell'indennità di disponibilità o di guardia attiva (si chiede di considerare la straordinario tutto notturno) e che le indennità siano pensionabili. Chiedono inoltre che le norme per la libera professione e per l'aggiornamento professionale vengano definite dal ministero della Sanità «prima» della firma del contratto.

Bruno Ghibaudi

Le accuse di Parigi

(Segue dalla 1ª pagina)

alla Cancelleria, e il franco è subito precipitato. Se non è uscito dallo Sme e non è stato costretto a svalutare è perché la Bundesbank ha aiutato la Banque de France. Si è trattato di una solidarietà provvisoria, non sufficiente per risolvere la polemica di fondo, con i suoi risvolti politici.

Parigi ha accusato in sostanza Bonn di avere una moneta troppo forte e di abusare di questa forza. «Con arroganza e incompetenza», ha detto senza sfumature Delors. E ha chiesto che il marco venisse rivalutato. Se non c'è equilibrio, armonia, fra i suoi membri, una comunità va inevitabilmente verso il fallimento. Si scioglie. Poiché è il marco, affiancato dal fiorino olandese, che per la sua rigogliosa salute si stacca dal resto della collettività monetaria (dal franco, ma anche dalla lira, dal franco belga e dalla corona danese), spetta al marco adeguarsi se desidera seriamente continuare nel club fondato nel marzo del 1979, e finora sopravvissuto a temporali e tempeste.

Questa la tesi francese, la quale tiene conto del fatto che una rivalutazione della moneta tedesca ridurrebbe le importazioni provenienti dall'altra sponda del Reno. Il deficit della bilancia commerciale, accentuato dal disastroso rilancio dei consumi durante il primo anno socialista, è all'origine del dissesto finanziario della Parigi mitterrandiana.

La tesi tedesca sostiene invece che dovrebbe essere il franco a svalutare. Non è la moneta sana, robusta, trainante, che deve adeguarsi alle monete malate. Il dialogo si è inasprito quando Bonn ha cominciato a «dottoreggiare, secondo l'espressione di un ministro francese, a far rilevare che una politica economica più austera, più oculata, eviterebbe le periodiche anemie del franco. Questa è per l'appunto «l'arroganza» denunciata ieri dal ministro Delors, al suo arrivo a Bruxelles.

Di fronte al tenace rifiuto tedesco di rivalutare il marco senza un'adeguata svalutazione del franco, Parigi ha gettato sul tappeto tutti i problemi irrisolti della Comunità: ha chiesto un sostegno tedesco nella politica agricola, la riduzione dei montanti compensativi di cui la Germania Federale usufruisce, misure precise di rilancio economico al di là del Reno, un'intesa più stretta sul piano industriale (collaborazione tecnologica), e un'azione concertata per combattere la disoccupazione attraverso una riduzione dell'orario di lavoro. Una proposta, quest'ultima, che ha sempre fatto sorridere i tedeschi.

Si è parlato molto per telefono, fra le due sponde del Reno. Al vecchio livello. Ma più il dialogo si prolungava e più la polemica s'infiammava. Mitterrand dovrà tenere conto dell'esito della battaglia monetaria, quando nei prossimi giorni deciderà la politica economica da seguire, più o meno austerità, più o meno protezionismo, in prospettiva delle elezioni legislative dell'86. Del risultato dello scontro di Bruxelles dipenderà persino la scelta del primo ministro.

Nel caso la minaccia espressa da Delors si concretizzasse, e il franco uscisse sul serio dallo Sme, Mitterrand dovrebbe puntare su un primo ministro protezionista, meno europeista di Pierre Mauroy. Per cui si è detto, nelle ultime settimane, che sarà il cancelliere Khol a indicare il nome del futuro capo del governo francese. E' una verità che Mitterrand non può negare, ma che non può neppure riconoscere. In tutti i modi la farà pagare a caro prezzo.

Bernardo Valli

Sindaco di Napoli un pci o un psi?

DAL NOSTRO CORRISPONDENTE

NAPOLI — E' ormai questione di ore, domani sera Napoli avrà il sindaco. Maurizio Valenzi o il socialista Giulio Di Donato? Quale che sia il nome che uscirà dalle urne (secondo il regolamento in questa convocazione non è richiesta la maggioranza qualificata) la crisi a Palazzo San Giacomo non potrà dirsi risolta. Sia Valenzi che Di Donato non potranno varare che una giunta minoritaria a meno che non ci sia un ripensamento nelle rigide posizioni assunte dai partiti in questa vicenda comunale napoletana.

Lo schieramento di forze in Consiglio comunale — con 38 consiglieri missini su 80 all'opposizione, un socialdemocratico ed un repubblicano fuori causa perché coinvolti in procedimenti giudiziari — non consente il governo della città senza l'appoggio della democrazia cristiana (21 seggi) e del partito comunista (27).

Di Donato non ha trovato intorno alla sua candidatura unanimità di consensi. Lo vogliono i compagni di partito, i repubblicani e i liberali, ha il gradimento della dc che si dichiara disponibile ad appoggiare una giunta di sinistra guidata da un rappresentante del polo laico, ma gli è venuto meno il sostegno dei psdi, che teme che la soluzione Di Donato possa portare ad un ribaltamento dal quadro politico, tagliando fuori il pci

a. l.

Con i giornalisti parla di Torino

In Thailandia è stato sciolto il Parlamento

BANGKOK — Il re Bhumibol Adulyadej di Thailandia ha decretato lo scioglimento del Parlamento e la convocazione di elezioni anticipate, che si svolgeranno il 18 aprile prossimo.

La decisione del re è stata presa in seguito a una richiesta in questo senso del primo ministro Prem Tinsunalonda.

Cattivi Pensieri

di *Luigi Firpo*

Miliardi buttati a mare

Settimana fortemente depressiva. Non si vede barlume. Ieri l'altro il giudice istruttore Cudillo sentenzia il non luogo a procedere contro gli iscritti alla P2, dipinti come un gruppo di ingenui galantuomini aderenti a un'associazione benemerita e del tutto ignari delle losche manovre del loro Maestro Venerabile, l'unico cui si possano attribuire perfide trame. Quanti dei prosciolti gongoleranno per questa patente di irresponsabile imbecillità, che però li mette al sicuro da ogni sanzione.

Lo stesso giorno m'è parso che toccassero il tetto le critiche mosse al sindaco Novelli, colpevole di chissà quali leggerezze (o di rifiuto di omertà?) per avere preteso che chi lamentava illeciti penali sporgesse regolare denuncia. Può un sindaco piazzare spie telefoniche o far tradurre i sospettati nella caserma dei vigili urbani?

Sempre ieri l'on. Giusi La Ganga ha dichiarato che il suo partito «*emerge limpido dalla bufera giudiziaria*»: penso che voglia dire che il partito non ha lucrato sulle tangenti, e me ne rallegro di cuore. Ma non dovrebbero anche, i partiti, vigilare sul comportamento dei propri iscritti e pensarci almeno tre volte prima di accogliere trasfughi troppo precipiti a mutare bandiera? Non sarebbe utile una norma che escluda dalle cariche pubbliche, diciamo per un biennio, chi va soggetto a folgoranee crisi di coscienza?

Leggendo vari giornali si racimola però anche qualche buona notizia. Mi permetto di segnalare al ministro Goria, che si trova a dover fronteggiare continui peggioramenti a sorpresa del pubblico disavanzo, che forse gli ho trovato un 2000 miliardi da risparmiare, che saranno pur sempre qualcosa. E' una storia che riguarda la Cassa per il Mezzogiorno ed è cominciata una diecina d'anni or sono, quando l'indignazione per il colera che aveva funestato Napoli e per le preoccupanti condizioni igieniche della città e dei fitti insediamenti che la circondano, mise in moto il vasto «Progetto speciale 3».

Si tratta di un programma di radicale disinquinamento, che interessa la costa della Campania, le acque del Golfo di Napoli in particolare e le condizioni sanitarie in cui vivono molti milioni di abitanti. Un progetto ciclopico, affidato inizialmente a una commissione di dotte persone, che previdero un piano di lavoro biennale per misurare la gravità del problema, i suoi aspetti biologici, ecologici e tecnici, e per confrontare tutte le soluzioni possibili al fine di scegliere la migliore. Ma c'era l'urgenza imposta dai rischi e dai disagi delle popolazioni e così, poco sensatamente, i buoni propositi scientifici sono stati scavalcati da decisioni affrettate e incoerenti.

Studiosi di fama internazionale, igienisti, biologi, oceanografi concordano sul fatto che la soluzione più efficace per lo smaltimento dei liquami urbani di insediamenti costieri è quella delle condotte sottomarine con diffusori terminali, per una lunghezza compresa fra i 5 e i 10 chilometri. Si tratta di un metodo «naturale», che sfrutta il forte potere ossidante e autodepurante delle acque marine e unisce alle acque stesse sostanze organiche preziose per la fauna e la flora, specie in un mare come il Mediterraneo che ne scarseggia.

Per giunta, il Golfo di Napoli, con i suoi duecento miliardi di metri cubi d'acqua mossa da vivaci correnti, è largamente idoneo allo smaltimento, le acque costiere, cioè quelle in diretto contatto con l'uomo, risulterebbero istantaneamente depurate, i costi dell'insieme possono dirsi irrisori rispetto a quelli richiesti dalla soluzione «artificiale», che — mancò a dirsi — è stata quella adottata.

Questa prevede una serie di trattamenti di decantazione, biologico e di filtraggio, che si svolge in vere e proprie «cattedrali del liquame», che richiedono complessi impianti di convogliamento, esproprio di vaste aree di terreno prezioso (20 ettari solo per la centrale di Cuma), esalazioni ammorbanti e, problema più grave di tutti, un accumularsi di fanghi ad alta concentrazione di sostanze inquinanti e tossiche. Il loro smaltimento comporta rischi e spese imponenti, sia che si proceda all'incenerimento con fumi contenenti diossina, sia la discarica in luoghi controllati, cave abbandonate e simili, che dovrebbero assorbire circa quattro tonnellate al giorno di sostanze micidiali.

Per questa fabbrica di veleni si stanziarono 27 miliardi nel '73, ma già si era saliti a 1385 nel '77 e oggi siamo a 2250. Il costo annuo di gestione di questo mastodonte non sarà lontano da un centinaio di miliardi, somma insostenibile per le amministrazioni locali, come dimostra la presenza in Campania di 270 depuratori inattivi per mancanza di fondi e di personale specializzato. Il vizio originario della carenza di un ampio dibattito scientifico preliminare e di una organica progettazione ha provocato un procedere a tentoni, appalti approssimativi e discrezionali, un'ostinazione a procedere lungo vie senza uscita.

La scusa dell'urgenza suona come una beffa, ora che dieci anni sono passati e il più resta da fare: nel frattempo, a Napoli, i casi di epatite virale sono cresciuti del 50 per cento. Fa rabbia pensare che poche condotte sottomarine e un semplice impianto di grigliaggio dei rifiuti solidi, come carta, plastica o stracci, potrebbe in pochi mesi risolvere il problema con spesa infinitamente minore. Prima che altri guai irreversibili siano consumati, prima che la spesa pubblica superi ogni limite tollerabile, si è ancora in tempo per un ripensamento. Sarebbe un gran bel giorno quello in cui potessimo dire che Napoli ha riavuto subito il suo bel mare pulito e lo Stato ha risparmiato un bel mucchio di miliardi.

L'inchiesta parlamentare si scontra con le tesi della Procura

P2, forse martedì Gallucci sarà sentito in commissione

ROMA — Fra commissione parlamentare sulla loggia P2 e magistratura romana, ormai, è guerra aperta, soprattutto dopo la sentenza del consigliere istruttore Ernesto Cudillo. Lunedì pomeriggio l'ufficio di presidenza dell'organo di indagine parlamentare si riunirà per discutere sulla richiesta di nuovi elementi avanzata nei giorni scorsi dal procuratore generale Franz Sesti. Martedì all'ordine del giorno ci sarà la possibile audizione del procuratore capo Achille Gallucci, cui però sembra che molti consiglieri si oppongano.

Gallucci, che alcuni continuano a considerare l'ispiratore della linea «morbida» che la magistratura romana continua a mantenere sulla loggia di Licio Gelli, naturalmente non può essere ascoltato su atti compiuti nell'esercizio delle sue funzioni. La convocazione riguarderebbe piuttosto presunti contatti avuti in passato dall'alto magistrato con elementi immischiati nell'inchiesta P2. Per la verità non si tratta di fatti nuovi: che Gallucci avesse avuto contatti telefonici col generale Raffaele Giudice, coinvolto nello scandalo dei petroli, era noto da tempo. Di recente, inoltre, Pellicani ha raccontato di una partita di caccia in Spagna alla quale, con il senatore Claudio Vitalone e Flavio Carboni, avrebbe dovuto prendere parte lo stesso Gallucci.

Una convocazione del procuratore capo rischierebbe comunque di inserirsi fin troppo chiaramente nel clima di «guerra» che si è scatenato nelle ultime settimane. Di qui le perplessità dello stesso presidente della commissione Tina Anselmi sulla sua opportunità.

Più strana, per certi aspetti, appare invece l'iniziativa del procuratore generale Franz Sesti: secondo indiscrezioni circolate a palazzo San Macuto, il procuratore generale avrebbe richiesto alla commissione la consegna di tutti quegli elementi che la magistratura ancora non conosce. Sesti, secondo la procedura, è l'unico a questo punto a potersi opporre alla sentenza del giudice istruttore Cudillo. Fino a ieri sera, però, il procuratore generale non aveva ancora ricevuto ufficialmente notizia del deposito dell'ordinanza. Dal giorno in cui ne verrà a conoscenza (non oltre il quinto giorno dal deposito della sentenza) egli avrà tre giorni di tempo per impugnare eventualmente la sentenza, e altri venti per motivare la sua opposizione. Il codice, però, non permette al procuratore generale di servirsi di elementi che non siano quelli già acquisiti dal giudice istruttore. Perché allora Sesti ha chiesto alla commissione di Tina Anselmi nuove prove e documenti?

D'altro canto, non sarebbe la prima volta che la commissione parlamentare fornisce alla magistratura elementi d'indagine. Già subito dopo la requisitoria del procuratore Gallucci, in una lettera inviata nel luglio scorso al giudice Cudillo e per conoscenza a Sesti e al Csm, la Anselmi aveva offerto una serie di atti che alla commissione erano sembrati rilevanti. Allegati alla lettera, di cui solo ieri si è conosciuto il testo, vi era tutta una serie di documenti riguardanti gli interrogatori di Federici, Converso, Nosiglia, Giunchiglia; una scheda di adesione alla loggia di Montecarlo, recante il relativo statuto; la perizia sui nastri della macchina da scrivere sequestrata presso la società «Gio. Le», di Castiglion Fibocchi.

Ruggero Conteduca

Colombo riceve Morris Draper

ROMA — Il ministro degli Esteri Emilio Colombo ha ricevuto ieri sera alla Farnesina l'incaricato americano per il negoziato libanese, Morris Draper, con il quale ha esaminato la situazione in Libano e l'andamento delle trattative per il ritiro delle forze straniere da quel Paese.

rodi

Nella nuova sede di Via P. Micca 18 - Torino
Palazzo NALDONI
di fronte alla sede in cui è stata per quasi 100 anni

CONTINUA

nella sua tradizione di offrire un vasto assortimento di merce di qualità ai prezzi migliori

PER PASQUA

rodi

offre una straordinaria scelta di

TAPPETI

a prezzi eccezionali:

Persiano BELUCISTAN	mis.	80x134	L.	200.000	L. 155.000
Anatolico KULA	"	154x141	L.	1.000.000	L. 700.000
Indiano AGRA	"	126x125	L.	1.300.000	L. 850.000
Anatolico KONYA	"	163x88	L.	600.000	L. 450.000
TRANSILVANIA DACIAN	"	147x100	L.	850.000	L. 580.000
Persiano HAMADAN	"	210x110	L.	1.000.000	L. 680.000
Pakistano BOKARA	"	182x122	L.	600.000	L. 450.000
TRANSILVANIA extra	"	222x152	L.	1.600.000	L. 1.250.000
Anatolico MELAS	"	201x133	L.	1.350.000	L. 870.000
Anatolico PANDERMA	"	213x148	L.	1.800.000	L. 1.200.000
TRANSILVANIA extra	"	574x270	L.	5.000.000	L. 3.500.000
CINESE parure qualità S/Il rovescio chiuso	n.	3 pezzi	L.	1.600.000	L. 1.200.000

rodi

TORINO - VIA P. MICCA 18 - TEL. 011/543725

Autoriz. Comm. 364 del 11/3/83

LIETTA TORNABUONI INTERVISTA I DUE UOMINI-SPETTACOLO DEL CALCIO ITALIANO

Soave Falcao, Narciso Platini

Il divo brasiliano e l'artista francese, grandi campioni forse arbitri della vittoria della Roma o della Juventus nel campionato più appassionante - Parlano di se stessi, del gioco, dell'Italia che li ha adottati, della nostalgia, delle loro vittorie, sconfitte, paure e desideri

Paulo Roberto Falcao

ROMA — Paulo Roberto Falcao, il gran campione brasiliano della Roma dove lo chiamano Paolo, arbitro insieme con Platini della vittoria in questo campionato italiano di calcio, piace molto alle bambine di dodici, tredici anni, e alle donne mature. Veramente piace a tutti i romani che lo adorano, lo definiscono Re di Roma o Divino Bambino, fanno molti chilometri e si accalcano per vederlo soltanto in allenamento, ripongono in lui ogni speranza di conquista d'uno scudetto che non vedono da quarant'anni. Ma alle ragazzine e alle donne quasi adulne piace in modo speciale: perché è carino in maniera dolce, perché è delicato e tranquillo, perché ama la semplice eleganza giovanile americana dei jeans e delle magliette, perché ha i ricci chiari gli occhi verdi i modi aggraziati d'un angelo intimidito, e somiglia dunque a quell'ideale di fascino maschile molto contemporaneo che era Keith Carradine in *Nashville* di Altman, così amichevole e soave, così bravo a cantare *I'm easy*, sono facile.

Falcao è gentile, composto, moderato, equilibrato: il più inglese dei brasiliani ha imparato dall'allenatore Liedholm a non esprimere giudizi netti, a non compromettersi, a valutare ogni lato d'un problema con ragionevolezza un po' noiosa però intelligente, a usare termini neutrali, parole sfumate. «*Normale*», anzi, «*normale*», sembra quella prediletta. Data la sua massima ammirazione per Madre Teresa di Calcutta e la sua visita al Papa, lo si può considerare molto cattolico? «*Non molto. Normale*». Lo angoscia il fatto che la gente pretenda da lui come sempre più stupende? «*Normal, nel mondo del calcio. L'importante è conservare la tranquillità e credere in se stessi*». Il tifo italiano gli sembra eccessivo? «*Per niente. Normale*».

Non ha desideri per evitare le delusioni. Si comporta il meglio possibile per non offrire a nessuno l'occasione di offenderlo. Benché dorma moltissimo, è riuscito a non sognare, pur di non perdere in sogno il controllo dei propri pensieri. Non teme di morire, gli fa paura l'imprevedibile imprevisto che segue la morte: «*Non ho la minima idea di cosa sarà, e questo mi fa sentire a disagio*». Di temperamento è tutt'altro che ribelle: «*La tranquillità è il modo migliore di superare i problemi*». Con calma, a lungo, lentamente, si occupa molto della propria macchina fisica: i massaggi, i bagni, le cure minuziose, l'attenzione concentrata sul corpo. Tra tutti gli aggettivi, *monsieur* lo lusinga più di *signorile*: «*Gentile può riferirsi, eventualmente, soltanto al calcio, che un giorno finirà*».

Insomma: preferisce il giorno o la notte? «*Sono belli tutti e due*». Bravo. Chi è la donna più bella che abbia mai visto? «*La bellezza vera non è quella di cui t'accorgi al primo sguardo, ma quella che impari a conoscere*». Esemplare. Cos'è che non gli piace nel calcio? «*Molte cose. Ma siamo avanti da tanto di quel tempo, nessuno è riuscito a migliorarle: e le cose belle sono molto di più*». La più bella? «*Il pubblico: è lui che fa il calcio, che fa stadieri i giocatori*». Bene. Platini? «*Molto bravo. E' uno di quei calciatori che giocano sempre bene*». Perfetto. Chi lo fa vedere? «*Non siamo un po' tutti spiritosi, magari per drammatizzare la cosa*». Già. Preferisce comandare o essere comandato? «*A seconda dei momenti, delle situazioni*». Vero. Qual è la sua idea della felicità? «*Che non esiste: esistono momenti felici e di quelli bisogna saper approfittare*». Basta: preferisce il dolce o il salato? «*Dipende*».

L'Italia gli sembra un Bel Paese perché è bello; perché il campionato di calcio si gioca soltanto una volta alla settimana, di domenica, mentre in Brasile lo si gioca due volte la settimana faticando molto, molto di più; perché gli stadi italiani sono sempre più affollati di quelli brasiliani, spesso semivuoti per via della frequenza delle partite e dell'alto prezzo del biglietto: «*Questo è importante: come è ogni attore, a me piace dare spettacolo a teatro pieno*».

Dà un bellissimo spettacolo di talento velleitario, di purissima classe e dedizione alla squadra. In campo corre per dieci e lavora per cinque, guadagna per cento, il pubblico lo applaude. Eppure lo struggimento della nostalgia è fortissimo: «*Il Brasile mi manca infinitamente*». Il posto più bello del mondo, racconta Falcao, per lui è il paese dov'è nato, da dove partì a due anni, dove tornò nel 1977 con i genitori e la famiglia per lasciarsi festeggiare: la loro casa non c'era più, tutto era cambiato, ma tutto gli sembrò colmo di bellezza, calore, amicizia. Il momento più penoso della sua vita fu quando partì dalla sua città di Porto Alegre, dove era cresciuto e aveva cominciato a giocare il calcio con tanti successi: «*La partenza, il lasciare, lo strappare, la famiglia che si divideva in due, la tristezza grande di mio padre e mia madre che restavano, di noi che ci andavamo...*». Il suo più grande dolore, riconosciuto altri, fu di non essere riuscito, ed era la prima volta che giocava nella Nazionale brasiliana, a portare l'anno scorso il Brasile nella finale del Mundial che di certo avrebbe vinto: se ne accorò tanto, con tanta mortificazione, da scomparire addirittura per un certo tempo.

La struttura familiare che s'è costruito intorno nell'appartamento dove abita a Roma, la madre, la zia Honorina, il fratello-amico Paco, stravagante quanto lui è composto, non è soltanto il presupposto di «*quella stabilità di vita di cui tutti provano il bisogno, che tanti ricercano senza magari mai trovarla, e che è particolarmente necessaria a chi fa un mestiere nervoso come il calcio*»: è anche una piccola patria, ricomposta con ostinazione amorosa e desiderio. Le moltissime ore che Falcao passa al telefono parlando con i familiari rimasti in Brasile a gestire un distributore di benzina o con gli amici non sono soltanto il modo più comodo di conservare i rapporti affettivi: sono anche un sostituto patetico e tenerissimo di essere ancora laggiù, di sentirsi e considerarsi ancora laggiù. Parlando di se stesso dice «*Falcao*» quando allude alla propria figura pubblica, alla propria attività sportiva, al proprio rapporto con il calcio. E dice «*Paulo Roberto*» quando si tratta della sua persona privata: «*Falcao mi serve per preparare la vita di Paulo Roberto, di quell'uomo normale che sarà in Brasile, che potrà diventare nell'avvenire*».

E'ora del giorno che ama di più è il crepuscolo d'estate: quell'ora incerta tra la luce e il buio, tra malinconia del giorno e promesse della notte, l'ora in cui s'accendono i lumi rosati, l'ora dolce e snervante della nostalgia.

TORINO — Michel Platini, il gran campione francese della Juventus dove lo chiamano Michele, ama l'eleganza firmata (Versace, Missoni, Cartier per l'orologio di pesanti lamelle d'oro satinato), come tanti giovanotti ricchi. Come il suo omologo e rivale Falcao, il gran campione brasiliano della Roma, ama l'*entertainment*, la riduttività ironica, lo stile sofisticato e razionale da professionista contemporaneo, così diverso dall'enfasi guascona o dalla virulenza primaria dei calciatori-*star* d'un tempo. Come tutti i divi dello spettacolo, sostiene di non amare quella retorica giornalistica che lo definisce Signore della Signora, Padrone, Condottiero, Bomber Per Vocazione.

Ha paura, anche. Gli mettono spavento il mare e la folla, forze ugualmente sconfinate, mobili, violente, incontrollabili: «*Nello stadio mi sento protetto, altrimenti la gente mi allarma. Al primo raduno della squadra, davanti a Villar Perosa c'erano cinque, tremila persone scatenate: questo mi ha dato uno choc*». In Francia, pur essendo il giocatore più famoso, non ci usa abituato: «*Da noi non ci sono concorsi di pronostici, né quattro quotidiani sportivi o la televisione addosso tutti i momenti, non c'è la passione divorante, il tifo adorante degli italiani. Un'esagerazione, non sempre gradevole. Gli italiani sono soprattutto furbi, curiosi, simpatici e fanatici. In Italia sembra che ogni calciatore appartenga al pubblico. Io non la penso così, sento d'avere dei doveri verso il presidente, l'allenatore, gli altri della squadra: verso il pubblico meno*».

E' nato italiano pure lui, ma è in Francia che lui riservato quella che ricorda come l'umiliazione peggiore della sua vita, durante una partita amichevole: «*Il mio pubblico tutto contro di me, che mi fischiava e gridava dietro. Non giocavo bene, era appena uscito un libro sui guadagni degli sportivi... Non m'è parsa un'ingiustizia, piuttosto una stupidaggine, e ne ho sofferto: se erano contro di me, ho pensato di fargli un piacere uscendo dal campo*». Lui infatti, spiega, può tessere amici di uno anche se scopre che è un ladro, ma non ama i ruffiani e a chi lo tradisce non rivolge più la parola: «*Taglio. Finito*».

Stessa lontananza di ventotto anni, *leader* per carattere e anarchico per narcisismo, intelligente e bravissimo, uomo di grande spettacolo, dotato (dice l'allenatore Trapattoni) «*di genialità rara e della creatività che pochi giocatori hanno, insieme con gli alti e bassi di tutti gli artisti*», ragazzo non particolarmente bello (colorito olivastro, nasetto alla Marchais, ricci neri), con qualche piccola aria di sufficienza, Platini si batte ogni giorno per essere Platini e per non lasciarsi invadere da Platini.

Per proteggersi dal pubblico s'è legato molto alla famiglia, giovane moglie e due bambini piccoli, e agli amici, che sono pochi («*Mi chiamo Platini, e quasi falsi tutti i rapporti*»); non esce quasi mai la sera né va mai a ballare («*Sono Platini, mi guardano tutti, diventa ridicolissimo*»); non ha desideri («*Essendo Platini, ho tutto quello che voglio: per il futuro, spero soltanto di trovare un lavoro che mi appassioni quanto il calcio*»); ha una ragionevole stima per se stesso: «*Nella misura in cui sono riuscito in qualcosa che amo davvero, però il calcio in se stesso non è poi così importante: negli Stati Uniti, per dire, neppure sanno cosa sia*».

Michel Platini

Ma è Platini, e sa di dover essere Platini. Non saper conservarsi all'altezza di Platini diventa un vero, bruciante, profondo dolore nei momenti critici. Per esempio quando per via d'una certa fragilità ossea o di marcature violente gli capitarono moltissimi incidenti, frattura della caviglia e del malleolo, frattura della mano destra e del braccio sinistro, operazione al menisco, altra frattura del malleolo: «*Non riuscivo neanche a godermi la vacanza involontaria: sapevo quello che gli altri si aspettavano da Platini, e allora...*». Oppure quando, appena arrivato alla Juventus l'autunno scorso, faceva fatica ad armonizzarsi con la squadra, si sentiva imprigionato in una sorda solitudine dal fatto di non capire una parola d'italiano, ed era pure malato di pubalgia: «*Mi sembrava non potermi servire di tutta la mia forza, pensare che la gente fosse delusa di Platini. Per fortuna, con le cure mediche andò molto meglio*».

E' invece pura felicità segnare un goal o fare una discesa o un passaggio bellissimi, battere l'Aston Villa quando in tribuna a vedere la partita c'è pure Valéry Giscard d'Estaing, sentirsi Platini: «*Sono fatto per essere un leader: maggiori responsabilità ho, più completamente mi esprimo. Non mi piace obbedire né ricevere ordini, mentre accetto volentieri i consigli. Sul terreno amo andare avanti, rischiare, spingere, trascinare: nella squadra, per la squadra. Non credo che saprei comandare gente attorno, mi parrebbe un modo di svalutare le persone, e certo sarei un pessimo generale: alla politica dò poca importanza, mi basta avere la fortuna di vivere in Paesi democratici dove si ha la libertà di parlare, ma coltivo le mie utopie. Sono contro la guerra, per esempio*».

Ammira il coraggio, la capacità di tenuta nelle situazioni difficili. Il Papa gli sembra stimabile perché «*è un uomo di coraggio*». Lo stile Juventus gli sembra apprezzabile perché «*quando la squadra non giocava nessuno ha perso i nervi, nessuno s'è scoraggiato, nessuno ha neppure mostrato che le cose andassero male: io la fiuto non la conosco, conosco l'Inter più famosa all'estero, ma la qualità d'una società la vedi subito nelle crisi*». Ammira l'intelligenza come «*la più necessaria delle qualità virili: altro che la forza, l'intelligenza è tutto; magari riuscisti, con l'intelligenza e l'esperienza, a frenarmene di istinto giustificato, e a poter così cominciare a vivere come un uomo fatto Platini*».

Ammira Catherine Deneuve, «*una donna-donna*». E Falcao? «*Non mi interessano. Non mi interessano i confronti, le rivalità, le concorrenze, i paragoni: sono stupidi, come si fa a stabilire se uno gioca meglio o peggio di un altro? Uno solo vale conta niente, è la squadra...*». Ammira il suo maestro: «*Da bambino, il mio grande sogno era semplicemente giocare, schierarmi davanti al pubblico: non avrei mai sognato che si sarebbero pure ricevuti dei soldi*». E l'avvocato Agnelli, che l'ha voluto nella Juventus? «*E' divertente, è formidabile per tutte le sue straordinarie che può permettersi: andare a colazione a New York, andare a sciare in discesa... E' simpatico, sa vivere la vita*». L'ideale esistenziale di Platini sarebbe di quel genere: «*Fare tutto, avere tutto, decidere tutto, dire tutto... perché no?*».

Intervista di **Lietta Tornabuoni**

Convegno mondiale su Galileo

FIRENZE — E' in corso nell'Istituto e museo di storia della scienza, il Convegno internazionale di studi galileiani: «Novità celesti e crisi del sapere». All'organizzazione del convegno hanno collaborato le Regioni Toscana e Veneto, i Comuni e le Province di Firenze, Pisa, Padova e Venezia (le quattro sedi che ospiteranno le varie conferenze) e il Consiglio nazionale delle ricerche. I lavori del convegno si chiuderanno sabato 26 marzo a Palazzo Vecchio.

La manifestazione su Galileo cade in occasione del 350° anniversario della pubblicazione del *Dialogo sopra i due massimi sistemi del mondo* (1632) e del processo intentato a Galileo dalle autorità ecclesiastiche, con la finale condanna delle teorie copernicane (1633).

QUELLO CHE NON HA DETTO LO SCENEGGIATO ALLA TV

Gentile, profeta della modernità?

La bella ricostruzione storica del «caso Gentile» dedicata dalla terza rete tv alla biografia intellettuale e politica del filosofo ucciso da un gruppo partigiano nell'aprile del 1944 come esponente di spicco della cultura repubblichina ci è parsa sostanzialmente equilibrata, rispettosa della memoria di un uomo che aderì al fascismo per stretti motivi teorici, e che fu sempre, per testimonianza unanime di coloro che lo conobbero negli anni del regime, tollerante e disponibile ad aiutare discepoli e colleghi perseguitati per motivi politici o razziali.

Quel che ci è parso un po' riduttivo è stato il dibattito che è seguito allo «sceneggiato» rievocativo: alcuni e filosofi hanno dibattuto se sia lecito uccidere un filosofo per le sue idee. La questione implica problemi vastissimi: quello della libertà di pensiero (e non solo per i filosofi) e quello della liceità dell'omicidio (in guerra o nei codici).

Il caso Gentile, però, come esso si presenta ancora, e anzi con rinnovata forza, nella cultura italiana non si pone in questi termini. I suoi termini autentici, nel programma, sono stati appena accennati da un breve intervento di Massimo Cacciari, filosofo e deputato del pci, il quale ha ricordato che, per la sua teoria della realtà come totale immanenza, Gentile può esser considerato l'anticipatore, ai primi del secolo, di posizioni che gran parte della filosofia novecentesca più significativa (per esempio, secondo Cacciari, Heidegger e Gramsci) ha poi elaborato nei decenni più recenti. E' una tesi che è stata proposta autorevolmente in Italia da Augusto Del Noce, un filosofo che si usa considerare di destra, e alla quale Cacciari sostanzialmente si associa.

Se però Gentile rappresenta emblematicamente gli esiti più radicali del pensiero moderno, ciò significa che questo pensiero ha una vocazione a diventare, sul piano politico, esaltazione del fascismo e del totalitarismo come accade in Gentile? Ma, anzitutto, è vero che nel pensiero di Gentile si può vedere il punto di arrivo della filosofia della modernità?

E' noto che Gentile chiamava la propria filosofia «*attualismo*», considerandola lo sviluppo coerente dell'idealismo, nel quale a sua volta si esprimerebbe il contenuto liberatorio e umanistico della cultura moderna. Per l'idealismo, l'unica vera realtà è lo spirito, cioè il pensiero (giacché di tutto ciò che è noi possiamo avere certezza solo mediante il pensiero, il quale è dunque realtà più vera di qualunque suo oggetto).

Ma, argomentava Gentile, lo spirito è davvero pensiero solo nell'*atto* effettivo di pensare: ogni prodotto spirituale del passato, la stessa storia come insieme di eventi accaduti, ha realtà soltanto in quanto è attualmente pensata in uno spirito (ad esempio nello spirito dello storiografo che ne parla).

L'attualismo implicava dunque una sorta di dissoluzione mistica della realtà oggettiva dei prodotti spirituali in una specie di identità vissuta nel momento: ed è su questo punto che si consumò la rottura di Croce con Gentile. Nella unità dell'atto non c'è più distinzione, per esempio, tra pensare e volere, cioè fra teoria e prassi.

A ciò si richiamano i sostenitori della tesi della modernità emblematica del pensiero di Gentile: esso esprimerebbe infatti la tendenza tipica della cultura moderna a mettere l'uomo, con la sua azione trasformatrice e organizzatrice, al centro della storia, senza più riconoscere alcun limite «naturale» o trascendente (volontà di Dio, leggi di natura, tradizione) alla volontà di azione che si attua nella scienza e nella tecnica.

Quando Gramsci, per esempio, chiama il materialismo storico la «*filosofia della prassi*», esprime questo stesso orientamento. E' dubbio, a mio avviso, che si possa riportare a queste posizioni attivistiche il pensiero di Heidegger, il quale crede che l'essere non si identifichi mai con l'ordine attuale degli enti (cioè con ciò su cui l'uomo ha potere). Quanto al fatto che l'attualismo inevitabilmente sbocchi necessariamente nel fascismo (o in genere nel totalitarismo, anche di sinistra, come pensa Del Noce) si deve osservare che è certo conforme all'attualismo l'aspetto attivistico e tecnocratico di fascismo e nazismo; ma non, per esempio, il loro razzismo: la razza è quanto di meno «atto» e «prassi» si possa immaginare, e a questo concetto, del resto, Gentile non riconobbe mai dignità filosofica.

Ha senso, comunque, vedere nell'attualismo gentiliano l'esito emblematico del pensiero moderno? Ne dubitiamo, proprio se pensiamo a Heidegger e al suo insegnamento. Questa tesi è stata del resto proposta, per esempio da Del Noce, a scopo polemico: se la modernità filosofica culmina davvero in Gentile e, sul piano politico, nel totalitarismo, ciò significa che si deve tornare ai valori della tradizione, e in fondo alla religione.

Perché, allora, questa tesi fa breccia anche nel pensiero della sinistra? Sembra che la cultura di sinistra veda nella radicalità di questo discorso un modo di liberarsi dalle illusioni e dai contenuti ancora ideologici (l'egualitarismo, l'umanitarismo, ecc.) che gravano, a suo parere, sul pensiero liberale moderno. Ma non si vede bene dove dovrebbe condurci un simile radicale «disincanto».

Noi preferiamo pensare che una rinnovata considerazione dell'opera di Gentile possa significare, per il pensiero democratico, proprio l'opposto di tutto questo: un richiamo a non abbandonarsi masochisticamente, al mito di una modernità inevitabilmente condannata agli incubi della volontà di potenza e dell'organizzazione totale, e ad elaborare invece, della modernità, una concezione più realistica, mobile e «liberale», davvero alternativa a quella messa in circolazione dal pensiero reazionario di ogni colore.

Gianni Vattimo

Roma, 1943. Giovanni Gentile in camicia nera tiene un discorso in Campidoglio

E' SCATTATA L'OPERAZIONE CIRCO MASSIMO

Gli oleandri galeotti

ROMA — Ha preso il via a Roma l'«operazione Circo Massimo». Lo apprendo dalla cronaca di due quotidiani romani. Perché questa operazione e in che consiste? L'operazione è stata resa necessaria, secondo le autorità comunali di cui si fa portavoce l'assessore Celestre-Angrisani, perché i folti cespugli di oleandri, folti e giganteschi, nascondevano sotto le loro complici fronde coppie di amanti etero e omosessuali, che facevano, come si esprime una mia amica, «le cosacce».

Inoltre nascondevano drogati che seminavano (seminano) come seminano a piazza Navona) il terreno di siringhe, e il conseguente seguito di spacciatori di droga, mezzani, ladri grassatori e variamente pervertiti, tanto che era impossibile frequentare il Circo Massimo dopo buio a ogni cittadino dabbene, anzi addirittura passar vicino, avventurarsi nelle vicinanze per essere afferrati da una mano adunca e precipitati nella perdizione.

Tutte cose che non ho motivo di mettere in dubbio e non vedo motivo di non credere anche dal momento che mi sono state confermate da persone attendibili. Cosa fare allora? si è pensato in Comune. Provvedere ad una sorveglianza? Sembra, dall'evidenza, che il Comune non abbia né i fondi né gli uomini per organizzare una sorveglianza efficiente (che sarebbe la soluzione migliore): d'altra parte la sorveglianza non c'è qui, come non c'è a Villa Borghese, in piazza Navona e dove che sia, in tutti gli altri parchi e giardini pubblici del centro storico e non, frequentati così intensamente fittamente e allegramente dalla malavita di Roma e circondario.

Sulle pagine del Tempo tuttavia, dove si plaude e magari legittimamente alla iniziativa del Comune per restituire al luogo il suo decoro civile, si dice testualmente a proposito dei cespugli che adornano il monumento (o ormai l'adornavano): «Possono stati curati, potati, ben mantenuti, avrebbero potuto ben funzionare nelle loro limitate e naturali dimensioni, come ornamento. L'incuria invece li ha fatti crescere smisuratamente, si da diventare nascondigli ideali etc».

Sono d'accordo sui nascondigli ideali, anche sulla operazione di polizia, ma quanto ai cespugli, la soluzione ingenuamente e in piena buona fede (non tutti possono essere esperti di floricoltura) proposta dall'estensore dell'articolo rivela un grosso equivoco: quei cespugli, proprio quelli di oleandri, costituiscono nel centro cittadino al momento della fioritura qualcosa di unico, uno dei principali e più caratteristici ornamenti del centro archeologico.

E' proprio quella loro smisuratezza, pienezza, ricchezza, quell'essere cresciuti, essersi espansi raso terra così da costituire al momento della fioritura un grandioso tappeto fiorito, che dava al luogo il suo carattere unico, che rendeva il Circo Massimo unico spettacolo ammiratissimo da tutti, romani italiani e non.

Personalmente sono un socialista: se il Comune non è in grado di assicurare ai cittadini l'incolumità fisica, prenda pure una soluzione drastica ed elimini tutti gli oleandri: proprio giorni fa durante una riunione dell'Aiap si dibatteva fra noi se non fosse conveniente, in un piano generale delle aree destinate allo svago, restituire al Circo Massimo la sua funzione di luogo dello spettacolo (come già fu nei tempi dei tempi) per i concerti rock e manifestazioni del genere, magari compresi, ammesso che i comici possano esser svago, certo meno cruenti di quelli dei tempi imperiali.

La soluzione drastica sarebbe quindi, e mi sembra qui di esser d'accordo col Comune, di rimuovere tutti gli oleandri e non, come nell'articolo summenzionato si consiglia di fare, nei potarli in «limitata» ma certo non naturali dimensioni, come purtroppo si usa fare da decenni e decenni, riducendo le piante a bruttissimi contorti deformi artritici alberelli, oppure a cespugli ad ombrello rovesciato da un colpo di vento, altro forma innaturale che personalmente aborro, e che stupisco possa esser stata accettata indifferentemente da intere generazioni senza batter ciglio.

Che pessimo gusto hanno i miei connazionali. Sembra anche — così secondo un altro quotidiano avrebbe dichiarato l'assessore Celestre-Angrisani per altri versi lodevolmente attivo, che ai galeotti oleandri verranno (chissà) sostituite «diverse (e più innocenti) coltivazioni di fiori». La cui scelta è stata affidata, naturalmente non agli architetti dell'Aiap che non vengono mai in queste occasioni interpellati come se la cosa non riguardasse loro prima di tutti, ma a un generico «gruppo di architetti».

Io ho espresso già più volte il mio pensiero sulla contestazione (per le finanze locali) e impegnative, per quel che riguarda la mano d'opera, inferiore di cui è malvisto da Roma a Firenze a Torino a Fiuggi a Chianciano e Varese ornare la città. Quello che è certo è che non sarò certo io solo a rivolgere un pensiero elegiaco allo stupendo selvaggio spettacolo, unico a Roma e forse anche altrove, degli oleandri che ornavano il Circo Massimo; per quanto luminosa e rigogliosa sia la folta schiera degli ingegni architettonici convocati dal Comune per provvedere ad un surrogato: dubito fortemente, e me lo perdonino i chiamati in causa, che possano far meglio.

Ippolito Pizzetti

I conservatori insegneranno la fisarmonica

ROMA — La fisarmonica sta per entrare ufficialmente nei conservatori italiani. I direttori dei conservatori di Roma, Pesaro, Campobasso e Rovigo richiederanno nei prossimi giorni che il ministero della Pubblica Istruzione li autorizzi a istituire per il prossimo anno i corsi sperimentali di fisarmonica.

A HOLLYWOOD, QUEST'ANNO, UN POLIZIOTTO

A Hollywood, quest'anno, un poliziotto entra il giorno di paga nel più sporco e rumoroso disco-bar della California, tutto luci violente, torrenti di decibel, avventori in tute di plastica aderenti, e un intollerabile puzzo di droga...

Va al banco, ordina un whiskey irlandese, al bar c'è una ragazza che sembra un incrocio tra una gallina e un avvoltoio...

Così comincia, in maniera irresistibile, l'ultimo romanzo di uno dei più famosi scrittori anglosassoni di bestseller, l'autore del **Campo di cipolle**, di **Carissimo cane**, dei **Nuovi centurioni** e dei **Ragazzi del coro**

JOSEPH WAMBAUGH
LA CUPOLA SPLENDENTE
pagg. 304, lire 14.000

RIZZOLI

Sion Segre Amar

Cento storie di amore impossibile

Garzanti

Lessico famigliare impegno e frivolezze di un giovane ebreo nella Torino fra le due guerre.

15.000 lire

LA STAMPA dà di più

Tutto scienze Tutto libri Tutto dove

Dopo gli attentati dei giorni scorsi contro la Forza multinazionale di pace

Prima notte di quiete in Libano La diplomazia riprende l'iniziativa

Il comandante italiano ritiene probabile «una evoluzione politica» - In questo caso il nostro contingente sarebbe raddoppiato e gli verrebbero assegnati nuovi compiti - Il ministro libanese Salem: «Possibile un accordo entro 48 ore, se Israele risponderà in modo ragionevole alle proposte Usa» - Oggi la decisione di Begin

DAL NOSTRO INVIATO SPECIALE

BEIRUT — Una notte di quiete, finalmente, e quasi: nient'altro che qualche carica sparata dalle sentinelle, in allerta costante davanti agli accampamenti e alle postazioni. Nessun attacco, nessun agguato, solo misteriose apparizioni nelle tenebre, ombre che rifiutano di dichiararsi, voci che non rispondono, pericoli potenziali che è necessario tenere a distanza. Giardi spari nel buio vogliono anche essere il segnale di una vigilanza strettissima, destinato ai recenti aggressori della Forza di pace. Notte tranquilla, dunque, e poi in mattinata una grossa bomba neutralizzata in tempo all'ambasciata libica: ma questa a Beirut è pura routine.

Così torna in primo piano il quadro diplomatico, che pare in movimento dopo la recente iniziativa americana. Dopo avere separatamente incontrato a Washington i libanesi guidati dall'ex primo ministro Saeb Salem, e gli israeliani guidati da Shamir, Shultz ha illustrato a quest'ultimo una nuova proposta. Si tratterebbe di una formula per dare a Israele le garanzie che chiede nel Libano del Sud, senza per questo mortificare la sovranità libanese.

Shamir è tornato in patria per riferire. Begin ha convocato per oggi il Consiglio dei ministri, che deciderà se accettare o meno. Domani sarebbe in programma a Natanya la ventitreesima sessione del negoziato tripartito Libano-Usa-Israele; ma è prevedibile un rinvio per dar modo all'emissario speciale di Reagan per il Medio Oriente, Philip Habib, di sentire la risposta israeliana e riferirla ai libanesi. Qui si fa mostra di un certo ottimismo: «*In caso di risposta ragionevole di Israele alle proposte Usa, ha detto Saeb Salem, un accordo per il ritiro delle forze straniere dal Libano si potrebbe realizzare in 48 ore*». Abbiamo promesse serie dai siriani e dai palestinesi, dicono i governanti di Beirut, se se ne va Israele ce ne andiamo anche noi.

Non è la prima volta che si dà l'accordo per quasi fatto («*tutti a casa entro Natale*», dicevi Habib lo scorso ottobre): quindi una certa cautela è d'obbligo. La possibilità che il ritiro questo negoziato, o che le truppe israeliane, siriane e palestinesi lascino il Paese, implica la possibilità che la forza multinazionale italo-franco-anglo-americana, ora di circa 5000 uomini, venga aumentata e assegnata anche a destinazioni fuori Beirut. Dopo avere incontrato a Londra il suo collega Francis Pym, il ministro libanese degli Esteri Salem ha dato atto ai quattro Paesi della Forza di non essersi fatti impressionare dagli attacchi aerei. Gli americani, dice Salem, sono pronti se necessario a rafforzare il loro contingente.

«*Un'evoluzione politica è possibile* — dice il generale Franco Angioni, che comanda i 2037 militari italiani attualmente a Beirut — *e implicherebbe un'evoluzione del contingente*». Quantitativa, certamente («*si sente parlare di raddoppio*», dice il generale), ma anche qualitativa. Dipenderebbe dal tipo di territorio che ci verrebbe assegnato e dalla natura dei compiti. Si andrà in montagna, sullo Chouf che vede sanguinosamente contrapposti da sempre, le milizie druse e i cristiani dei Kataeb?

Del resto non sarebbe una novità la destinazione dei reparti italiani alle aree più difficili. «*Al nostro contingente a Beirut* — dice Angioni — *è toccato un settore piuttosto delicato: forse siamo più esposti di altri*». I ragazzi sono in massima parte di leva, dice il comandante, anche se la proporzione di professionisti è maggiore della media; eppure hanno vissuto con grande serenità il loro battesimo del fuoco. E questo è importante in termini di immagine: «*Chi voglia condurre azioni contro di noi sa che nei settori di nostra competenza non ci limiteremo a una difesa passiva*».

La difesa è anche attiva, e prevede che in caso di attacco piombino sul posto gli incursori della Folgore. Sono paracadutisti addestrati secondo le tecniche dei reparti d'assalto. Li comanda Marco Bartolini, il capitano che martedì sera dell'agguato ai marinai del San Marco, rimase ferito dopo che il suo nucleo d'incursori aveva ristabilito il contatto con i terroristi. Ieri Bartolini ha ripreso servizio: **Alfredo Venturi**

Messaggio di Pertini ai soldati

ROMA — Il presidente Pertini ha fatto pervenire, tramite il ministro della Difesa Lelio Lagorio, agli ufficiali, sottufficiali, graduati e militari di truppa del contingente italiano nel Libano un messaggio di plauso e incitamento per l'assolvimento dei compiti di pace loro affidati.

Ai militari feriti ha espresso i sensi della sua solidarietà e gli auguri più vivi.

Sebastopol assediata da una frana

Sebastopol (California). Un gigantesco smottamento, causato dalle recenti piogge torrenziali, minaccia un'intera collina. In alcuni punti la spaccatura del terreno è profonda venti metri. Gli abitanti delle case pericolanti sono stati trasferiti in alloggi di fortuna

Dipende dall'Olp il sì al Piano Reagan

Hussein annuncia «Avrò con Arafat colloqui decisivi»

LONDRA — Re Hussein di Giordania si incontrerà la prossima settimana con il leader dell'Olp, Yasser Arafat, per quelli che lo stesso sovrano ha definito colloqui «cruciali» su una possibile soluzione di pace per il Medio Oriente. Hussein in una conferenza stampa ha aggiunto che «*probabilmente entro breve tempo*» potrà chiarire la sua posizione nei confronti della proposta di pace formulata il 1° settembre scorso dal presidente americano Ronald Reagan, proposta che prevede l'autodeterminazione per i palestinesi della Cisgiordania in associazione con la Giordania.

Il re, venuto a Londra alla testa di una delegazione della Lega Araba per colloqui con i governanti inglesi, non è sceso a dettagli circa l'incontro con Arafat, ma alla domanda se si tratterà di colloqui «cruciali» ha risposto affermativamente. Hussein, che in giornata ha incontrato l'inviato speciale americano Philip Habib, ha definito «coraggiosa» l'iniziativa di Reagan, ma si è tenuto sul vago circa quella che potrà essere la sua decisione finale.

Dopotutto, il sovrano non conosce ancora la decisione dell'Olp il cui comitato esecutivo è riunito a Tunisi, circa l'adesione dei palestinesi al processo di pace, con la costituzione appunto di una delegazione mista con la Giordania.

Sottolineando che «*i prossimi giorni saranno critici per il futuro del Medio Oriente*», re Hussein, che ha avuto a Londra un incontro col premier Margaret Thatcher, ha ammonito che «*la situazione nei territori occupati sta diventando estremamente pericolosa: Israele, sfidando il mondo, si è lanciato in un programma che mira ad assorbire i territori occupati*».

Il sovrano ha ribadito che «*non rimane molto tempo per agire prima che formidabili ostacoli siano creati sul sentiero di qualsiasi possibile progresso verso la pace*».

Re Hussein ha rifiutato di rispondere alla domanda di un giornalista sulla possibilità che vengano avviati colloqui di pace con Israele entro questa primavera e ha indicato nella permanenza delle truppe israeliane nel Libano e nei nuovi insediamenti creati in Cisgiordania i più visibili esempi dell'atteggiamento negativo israeliano verso un processo di pace.

Re Hussein ha infine rivelato di essersi recato due volte in Egitto dopo la rottura delle relazioni diplomatiche fra Amman e Il Cairo.

Parlando delle relazioni egiziano-giordane, il re le ha definite «*estremamente strette*» e ha aggiunto: «*E' inevitabile che l'Egitto e gli altri Paesi arabi si riavvicinano appena possibile*».

Operato a Roma marinaio italiano

ROMA — Il marò Filippo Montesi, il militare rimasto gravemente ferito nell'attentato di martedì scorso a Beirut, è stato operato ieri dal professor Guidetti all'Istituto di neurochirurgia dell'Università di Roma. L'intervento chirurgico durerà circa un'ora e mezzo.

E' stata estratta una pallottola che ha lesionato una sezione completa del midollo spinale tra le vertebre lombare e dorsale, danneggiando le fibre nervose. Un medico ha detto che il «*recupero degli arti inferiori è molto difficile*». Si tenterà con intense pratiche di fisioterapia.

L'Olp condanna gli attentati

BEIRUT — L'Olp ha condannato gli attentati contro i soldati italiani, americani e francesi in Libano, sostenendo che essi «*hanno lo scopo di sabotare la Forza multinazionale in modo che le truppe israeliane possano dividere il Libano e continuare l'occupazione*».

Lo riferisce l'agenzia ufficiale palestinese *Wafa*.

La Finlandia oggi sceglie il nuovo parlamento

HELSINKI — Oggi e domani in Finlandia si svolgono le elezioni parlamentari, le prime da 27 anni senza il carismatico ex presidente Urho Kekkonen, costretto a dimettersi per ragioni di salute alla fine del 1981. Secondo i sondaggi la conservazione potrebbe subire la fine della lunga coalizione di centro sinistra di cui Kekkonen fu l'artefice e di cui si servì in parte per attuare la sua politica di equidistanza fra Est ed Ovest.

Nel parlamento uscente i socialdemocratici avevano 52 seggi, i conservatori 44, il partito di centro-liberali 41, i comunisti 35, la lega cristiana 10 e il partito dei contadini 6.

Il centro, che ha una base elettorale agraria, e altri partiti centristi durante la campagna si sono detti pronti ad entrare in una coalizione col conservatori.

Improvvisamente è mancato

Giuliana Baucia in Ruju

Lo annunciano il marito Antonio, la sorella Emma e l'affezionata Nella, parenti tutti. Funerali in forma civile lunedì 21 corr. in Sant'Antonino di Susa alle ore 15.

— Sant'Antonino di Susa, 19 marzo 1983.

Con profondo dolore i figli amici Lilliana e Nino De Nicolo, Nina e Mario Nicola.

— Torino, 19 marzo 1983.

Cristianamente è mancata

Noemi Fontan ved. Novarino

Addolorati l'annunciano il cognato Alberto Giugnago, le nipoti Alice ed Elsa Fruttero e Elsa Fontana. Funerali lunedì ore 14,30 da via Vittorio 41, ove la cara salma proseguirà per Mezzenile.

— Torino, 19 marzo 1983.

Piera Tomasino nata Pavarino

è mancata all'affetto dei suoi cari. Dando il triste annuncio il marito coi figli e parenti tutti.

— Torino, 20 marzo 1983.

Munita dei conforti religiosi è mancata

Maria Dapiran ved. Devescovi

anni 91

Con profondo dolore le annunciano il figlio Attilio con Carla, i nipoti Serena e Roberto, Marina con Michael ed i piccoli Sonny e Serena e familiari tutti. Funerali lunedì 21 ore 8,30 all'ospedale Mauriziano via Sestriere 5. La presente è partecipazione e ringraziamento.

— Torino, 18 marzo 1983.

E' mancato all'affetto dei suoi cari

Alfredo Nicola Villata

Lo annunciano la moglie Pierina con i figli Adriana, Samuele, Francesco, la mamma e i nipoti tutti. I funerali saranno oggi a Cavour (Ai) lunedì 21 corrente alle ore 15,30.

— Cavour, 19 marzo 1983.

E' improvvisamente mancato all'affetto dei suoi cari

Francesco Milone

Ne danno il triste annuncio la moglie Maria e i figli Laura e Roberto, la mamma, i fratelli e parenti tutti. I funerali si svolgeranno lunedì 21 marzo, alle ore 10,15, nella chiesa di Gesù Operaio.

— Torino, 17 marzo 1983.

Monica, Gabriella, Graziella, Osvaldo, Elisabetta, Claudio, Flavia e gli amici dal meccanografo, Tiziana, Marisa ed Ilario vicini a Laura per l'improvvisa scomparsa del suo amato papà FRANCO.

Cristianamente è mancato

Giovanni Cubito

(ex mezzadro)

anni 74

L'annunciano la moglie Maria Mattioda, la figlia Mariagiovanna ved. Balbiano con Bianca, Jole con il marito Tito Pastiglione e Michel, Marcella ved. Giuliano con Elena e Ugo, fratelli, sorella, cognati, nipoti, parenti tutti. Funerali lunedì 21 corr., ore 10,30, dall'abitazione via Mongrappa 13. La presente è partecipazione e ringraziamento.

— Cirié, 19 marzo 1983.

Le famiglie Maria Perino, Giovanni e Piero Brachet, Rosina Fiore, Mecca e Chiesa partecipano affettuosamente.

E' mancato all'affetto dei suoi cari

Antonio Casalino

pensionato Michelin

di anni 68

Ne danno il triste annuncio la moglie, figli e nuora, genero, fratelli, sorelle, cognati, nipoti, amici e parenti. La cara salma verrà benedetta lunedì alle ore 13,30, nell'abitazione. I funerali avranno luogo a Borgaro nella parrocchia Chiesa Nuova, via Italia 24, alle ore 14,30. La presente è partecipazione e ringraziamento.

— Torino, 20 marzo 1983.

Maria Luisa e Tonino con Valeria, partecipano al dolore.

Le famiglie Cavalla Gai partecipano al dolore di zia Angela e dei suoi familiari.

E' mancato

Alberto Capone

L'annunciano la moglie Rina, il figlio Elio, nipoti, parenti tutti. Funerali in Borgaro lunedì 21, ore 10.

— Torino, 20 marzo 1983.

E' mancata ai suoi cari

Giuseppina Solidoro

Addolorati l'annunciano tutti i parenti. I funerali in Rivarolo lunedì 21 corrente, alle ore 10, chiesa di San Giacomo.

— Rivarolo C., 19 marzo 1983.

E' mancato all'affetto della famiglia il

dottor Felice Vaccari

Con intimo dolore lo annunciano la moglie Bruna, le figlie Milly con il marito Carlo Bargui e figli Giacomo, Vittorio e Giovanna; Patrizia con il marito Roberto Besselli ed i figli Paolo, Martino e Giovanni; la sorella Mimmi Rinaldi, i cognati, le cognate, nipoti e parenti tutti. I funerali saranno lunedì 20 corrente alle ore 15 nella chiesa parrocchiale di Sant'Ambrogio.

— Alassio, 20 marzo 1983.

Adriana, Luciana, Gianni, Anna, Roberto e Giulia Bosetti sono vicini a Bruna, Milly e Patrizia per la scomparsa del loro caro e indimenticabile FELICE.

— Novara, 19 marzo 1983.

Cristianamente è mancato all'affetto dei suoi cari

cav. Giovanni Busto

anni 78

Addolorati lo annunciano la moglie Palmira Rol, i figli Lucia e Corrado con le rispettive famiglie, fratello, sorelle, cognati, cognate, nipoti, pronipoti e cugini. Un particolare ringraziamento al dott. Ambrogio Grillo per la premurosa assistenza. Funerali in Luserna lunedì 21 corr. alle ore 15,30 partendo dall'abitazione dell'estinto, via Congregazione 2.

— Lusernetta, 20 marzo 1983.

(Continua a pag. 5)

Breve incontro, nessuna dichiarazione

Varsavia: freddezza tra Glemp e Walesa

VARSAVIA — Il presidente del disciolto sindacato Solidarnosc, Lech Walesa, si è incontrato ieri brevemente col Primate cardinale Josef Glemp, in occasione dell'onomastico di quest'ultimo.

L'incontro ha suscitato in vari osservatori l'impressione che l'episcopato polacco manifesti una certa freddezza nei confronti del leader del disciolto sindacato Solidarnosc. Da tempo circolano con insistenza voci secondo le quali l'atteggiamento della gerarchia ecclesiastica nei confronti di Walesa sarebbe più distaccato che in passato. Talvolta la posizione del leader sindacale sembra in contrasto con quella della Chiesa (contraria a ogni manifestazione prima che avvenga il secondo pellegrinaggio del Papa in Polonia).

La settimana scorsa Walesa aveva prima appoggiato e poi preso le distanze dalle manifestazioni avvenute a Danzica.

Walesa continua comunque ad avere fiducia nell'affermazione degli ideali di Solidarnosc. Walesa ha dichiarato al giornale viennese *Die Presse*, senza menzionare direttamente Solidarnosc, che sono stati elaborati piani per premere sulle autorità regionali e di fabbrica, piani da attuare pacificamente.

Dei nuovi sindacati creati in Polonia per iniziativa del regime all'inizio dell'anno, Walesa ha detto che non l'interessano e che continua a sentirsi impegnato con Solidarnosc. «*Un giorno vinceremo*», ha affermato. Quanto alla sua vita privata, ha detto che i cantieri Lenin di Danzica continuano a pagargli regolarmente lo stipendio anche se non gli è consentito l'ingresso.

Bonn, governo ancora al buio Niente intesa sul programma (e rimane l'enigma Strauss)

BONN — L'enigma della partecipazione del presidente della Csu bavarese, Franz Josef Strauss, al nuovo governo tedesco non è stato sciolto. Non c'è stata ieri, contrariamente alle previsioni, giornata decisiva per la politica tedesca neppure sull'altro fronte, quello delle trattative a tre Cdu-Csu-Fdp (liberali) per trovare un compromesso sul programma di politica interna ed estera, trattative giunte alla seconda giornata. In un primo tempo era stato annunciato che Strauss avrebbe comunicato la sua decisione domani, in un vertice del partito a Monaco: poi è stato precisato che il leader bavarese aspetterà la ripresa delle trattative tripartite.

Il negoziato fra l'Unione democristiana e i liberali riprenderà martedì, dopo la conclusione del Consiglio europeo di Bruxelles, al quale parteciperanno Kohl e Genscher. Il mancato accordo, hanno precisato i segretari generali della Csu Stoiber, della Cdu Geissler e della Fdp Schwaetzer, è stato dovuto al prolungarsi della discussione sui temi più controversi, primo fra tutti il diritto di manifestazione, che i partiti dell'Unione vorrebbero rendere più severo.

La trattativa (ufficialmente a trapelato pochissimo) deve essere però stata più difficile del previsto. In una dichiarazione alla *Bild Am Sonntag*, il presidente liberale Genscher ha invitato i tre partiti della coalizione a «*non combattere l'uno contro l'altro*» e a concentrarsi sugli obiettivi comuni, che sono quelli di favorire la ripresa economica del Paese e di assicurare «*una chiara politica estera e della sicurezza*».

Il rinvio dell'accordo fra i tre non dovrebbe comunque fare slittare la data della prima seduta del Bundestag, fissata al 29 marzo, nel quale verrà eletto il cancelliere Kohl.

Questi, che mercoledì aveva offerto a Strauss un posto di rilievo nel nuovo governo, ha avuto ieri una un incontro a quattr'occhi con l'alleato bavarese.

Il premier sovietico a Belgrado

BELGRADO — Il primo ministro sovietico Nicolai Tichonov arriverà domani a Belgrado per una visita ufficiale di cinque giorni. Avrà colloqui con le massime autorità del governo e della Lega comunista sulla situazione internazionale, sui rapporti tra i partiti comunisti dei due Paesi e sulla cooperazione.

Tutti i pubblicitari scatenati contro Yvette Roudy

Ministro socialista francese dichiara guerra ai seni nudi

PARIGI — *I pubblicitari francesi rischiano una grave crisi: d'ora in avanti sarà proibito far pubblicità a prodotti commerciali avvalendosi di figure femminili con seni o sedere nudi. Un progetto di legge presentato da Yvette Roudy, ministro socialista per i diritti della donna, e approvato dal Consiglio dei ministri, prevede severe sanzioni contro chiunque si avvalga di immagini sexy o tali da portare offesa alla dignità della donna per scopi pubblicitari.*

Il progetto di legge era stato dapprima commentato ironicamente; poi, a mano a mano che pervenivano le prime proteste, è divenuto addirittura un fatto politico sul quale si è scatenata l'opposizione. Con articoli che nulla più avevano dell'«esprit» parigino dei primi commenti, si scrive oggi che questa manifestazione di puritanesimo è antidemocratica e sembra la caratteristica fondamentale di un socialismo sempre incline al «dogmatismo» e alla repressione delle libertà individuali.

In effetti, il progetto della Roudy ha in mano un po' pesante e prevede da un mese ad un anno di prigione per i contravventori e da 2000 a 300 mila franchi di multa (da 400 mila lire a 60 milioni) a chi «provochi la discriminazione, l'odio o la violenza contro una persona o un gruppo di persone a causa del loro sesso».

Per i pubblicitari il vero trabocchetto del progetto sta nell'assoluta impossibilità di stabilire che cosa sia sexy e che cosa no. Il merito a quella che viene definita a Parigi la «guerra dei froufrous», il presidente di una delle maggiori agenzie di pubblicità francesi, Philippe Michel, scrive sul Figaro: «Se io fossi una donna mi sentirei umiliata da questo progetto di legge. Non ammetterei mai di dover essere protetta come un animale, un cucciolo di foca o un cane senza collare.

Ma, oltre agli addetti ai lavori, sono i politici che hanno preso in mano la questione. Specialmente dopo i risultati delle elezioni municipali, l'opposizione è andata a nozze nell'attaccare il progetto di legge e il ministro. Citando i pubblicitari di tutto il mondo, le destre e i centristi hanno cominciato anche a porsi domanda capziosa su questa volontà dei socialisti di reprimere l'erotismo, un indice — dicono — di totalitarismo che è appunto proprio di qualsiasi società marxista-leninista.

Eccezionale ondata di caldo nei Caraibi

CARACAS — Caldo eccezionale ai Tropici. Ieri a mezzogiorno a Caracas, che in alcune sue aree raggiunge e supera i mille metri d'altezza il termometro ha toccato i trentasette gradi. In altre città e regioni venezuelane la temperatura ha superato i quaranta gradi.

Censura preventiva in Unione Sovietica sulle tv straniere

DAL NOSTRO CORRISPONDENTE

MOSCA — *Il «giro di vite» di Andropov ha colpito anche gli uffici di corrispondenza delle televisioni straniere, con una forma di censura preventiva subito definita dai giornalisti di «una violazione, nella lettera e nello spirito, degli accordi di Helsinki». Una simile norma, mai espressa in modo ufficiale ma comunicata verbalmente agli interessati, impone il controllo del materiale registrato su videocassetta da inviare all'estero.*

E' la prima volta, da quando Krusciov abolì nel 1961 la censura politica sui servizi giornalistici dei corrispondenti stranieri, che le autorità sovietiche fanno un passo indietro limitandone a priori la libertà professionale. Il controllo riguarda per ora soltanto le videocassette, non i testi scritti e neppure i filmati su pellicola (i tempi per lo sviluppo, e la mancanza di adeguati laboratori, vanificherebbero qualsiasi ambizione di tempestività). D'ora innanzi le videocassette, generalmente portate a mano a Londra o a Francoforte, dovranno essere presentate in dogana, dove ai controllori del Kgb.

A questa forma di comunicazione ricorrono sovente gli americani. Sfruttando il vantaggio dei fusi orari, possono far partire in serata le riprese fatte a Mosca durante il giorno: da Londra o da Francoforte, poi, le immagini vengono trasmesse via satellite negli Stati Uniti, in tempo utile per il telegiornale della sera. I sovietici, infatti, concedono l'uso del satellite da Mosca soltanto con ampi margini di prenotazione, escludendo implicitamente i casi urgenti o imprevisti, e per giunta a costi altissimi, tali da giustificare il viaggio di un «corriere» in Germania o in Inghilterra. Pare che in alcuni casi i tecnici sovietici abbiano anche bloccato la trasmissione via satellite di servizi giornalistici ritenuti inopportuni, in quanto toccavano argomenti «delicati».

f. gal.

Nella mia giornata ogni minuto è prezioso e l'ora del pranzo è veramente un appuntamento importante. È il momento giusto per recuperare energia, è un'ora di relax da trascorrere in compagnia. Per tutto questo, come tanti, ogni giorno anch'io scelgo CAMST.

CAMST con i suoi ristoranti, tavole calde, free-services.

CAMST, direttamente sul luogo di lavoro con la gestione di ristoranti aziendali.

CAMST, con la consegna di piatti caldi-caldi preparati ogni mattina, con esperienza e cura, nelle sue grandi cucine.

camst·Gran cucina per gente d'oggi

CAMST - Bologna - Via Indipendenza, 67 - Tel. 051/238587-374900
Torino - Corso Turati, 11/c - Tel. 011/590738

Il tuffo nell'Oceano Indiano di un misterioso satellite sovietico ripropone l'incubo di guerre stellari

Se l'atomica cade dallo spazio

L'ordigno è precipitato non lontano dal punto in cui l'anno scorso i sovietici ripescarono il Cosmos 1374 Il Pentagono ritiene che si tratti delle prime armi nucleari orbitanti - In caso di confronto tra le superpotenze, dovrebbero distruggere la base di Diego Garcia - Le fantascientifiche armi nei due arsenali

DAL NOSTRO CORRISPONDENTE

NEW YORK — All'alba di mercoledì scorso, un misterioso satellite sovietico, lanciato dodici ore prima dalla base militare di Kapustin Yar sulla «Gran Madre Volga», è piombato nell'Oceano Indiano, circa 600 chilometri a Sud delle isole Cocos. Lo attendeva una squadra navale dell'Urss composta di sette unità: tre imbarcazioni per il recupero dei voli spaziali, un lanciamissili, un incrociatore, una nave vedetta e una nave cisterna. A quanto riferito dalla Marina australiana, sotto il cui controllo si trovano le Cocos, la squadra era la stessa che nel giugno dell'82, in un punto vicino dell'Oceano Indiano, ripescò un altro satellite sovietico, il Cosmos 1374.

Il Pentagono sospetta che i due satelliti siano le prime armi nucleari orbitanti della storia. Descrive il Cosmos 1374 come un velivolo di una tonnellata, senza ali ma con tre timoni di coda destinati a stabilizzarlo e a guidarlo al bersaglio; e gli attribuisce il compito di distruggere, in caso di confronto tra le superpotenze, la flotta americana dell'Oceano Indiano e forse l'atollo di Diego Garcia. Dovrebbero fornire una verifica di questa teoria i dati dell'ultimo satellite acquisiti dal Norad, il comando della difesa dell'aria del Nord America. I cui radar e computer seguono tutti gli oggetti in orbita dal ventre del monte Cheyenne, nel Colorado.

Canberra. Un sommozzatore della marina dell'Urss recupera il misterioso satellite, che forse aveva compiti militari, poco dopo l'ammaraggio, a circa 300 miglia a Sud delle isole Cocos, nell'Oceano Indiano. La fotografia è stata scattata da un aereo australiano che osservava l'operazione

L'allarme del Pentagono scaturisce dalle seguenti constatazioni. 1) Solitamente i Cosmos non vengono lanciati da Kapustin Yar ma dal cosmodromo civile di Tyuratom, nell'Asia Sovietica. 2) La base militare si trova in un punto che consente di dirigere i satelliti contro alcune aree dell'Oceano Indiano. 3) Un Cosmos in orbita intorno alla Terra con un ordigno atomico a bordo si sottrae a qualsiasi sorveglianza: nessuno può essere certo del suo carico. 4) L'Urss ha firmato il bando delle armi nucleari dallo spazio, ma i servizi segreti americani ritengono che si prepari a denunciarlo. 5) L'atollo di Diego Garcia, che è stato messo a disposizione degli Stati Uniti dall'Inghilterra, è indispensabile all'Occidente per la difesa del Golfo Persico. Se i sospetti del Pentagono sono fondati, ha scritto il *Washington Post*, la corsa al riarmo è entrata nella sua fase più pericolosa, quella della militarizzazione del cosmo. La prima delle superpotenze a realizzarla sconvolgerebbe l'equilibrio strategico mettendosi in condizioni di enorme superiorità. Come una spada di Damocle, peserebbe sulla Terra la minaccia del suo ricatto atomico spaziale.

Che da tempo Urss e Stati Uniti pensino a porre in orbita batterie missilistiche e anti-missilistiche, piattaforme per armi a raggi laser e basi militari, lo dimostrano i loro bilanci della Difesa. Il Pentagono, ad esempio, sta preparando la sua versione dello Shuttle, per soppiantare le missioni civili della Nasa, e investe poderosamente nei satelliti-antisatelite. Ma nella folle corsa i sovietici sembrano essere partiti prima. Hanno infatti collaudato la tecnologie per la guerra nucleare nello spazio. Alcuni loro Cosmos (due, il 934 e di recente il 1402, sono caduti a terra) hanno motori atomici che potrebbero venire adattati per trasportare bombe. Inoltre, da due anni il Cremlino ha messo a punto il primo satellite-killer, una macchina che viene attratta dalle sorgenti di calore in orbita, e quindi dagli altri satelliti su cui piomba distruggendoli e autodistruggendosi nel giro di poche ore.

In teoria, le superpotenze posseggono la capacità di combattere guerre stellari da vent'anni circa, da quando cioè costruiscono i vettori per le sonde spaziali e i missili balistici intercontinentali. Osserva ancora il *Washington Post* che per annullare i satelliti artificiali e quelli spia orbitanti intorno alla Terra, e quindi le radio e telecomunicazioni nemiche, basterebbe all'Urss o agli Stati Uniti far esplodere un'ogiva atomica nello spazio: gli impulsi elettronici così scatenati danneggerebbero irrimediabilmente i vari Cosmos, Telstat e via di seguito, paralizzando completamente l'apparato bellico di qualsiasi Paese. Ma oggi le superpotenze prevedono sistemi d'intervento militare nel cosmo molto più diretti. Gli Stati Uniti, per citare un altro esempio, hanno appena collaudato nel laboratorio nazionale sotterraneo di Lawrence Livermore, nel Nevada, un'arma fantascientifica, che accomuna il laser all'atomica.

Inventore della superarma cosmica è Edward Teller, il padre della bomba H. Teller, persuaso che i sovietici si preparano a un conflitto nucleare, ha proposto al presidente Reagan di mettere in orbita intorno alla Terra un satellite contenente un piccolo ordigno atomico e dotato di potenti raggi laser. In caso di attacco da parte dell'Urss i laser di bordo punterebbero i raggi contro i suoi missili in arrivo. L'ordigno atomico, fatto esplodere su telecomando da terra, produrrebbe raggi sufficienti ad attivare i laser. Questi andrebbero istantaneamente a segno sui missili sovietici, disintegrandone un gran numero. Un primo esperimento della superarma, condotto nel vuoto assoluto a Livermore, si è concluso con successo. A chi gli rimprovera di preparare altri orrori per l'umanità, Teller ribatte che al contrario ne assicura la sopravvivenza. «*Siamo giunti alle armi solo difensive* — ha dichiarato — *che neutralizzano i deterrenta nucleari, allontanando il pericolo dell'olocausto*».

Il salto di qualità nella militarizzazione dello spazio è stato permesso dai progressi dell'elettronica e della fisica. Gli scienziati parlano di una «terza generazione» di armi atomiche il cui uso sarà più selettivo e limitato. La sua avanguardia è la bomba al neutrone, che in un raggio di 5 chilometri uccide gli esseri umani, ma risparmia gli oggetti; il suo punto d'arrivo saranno i cosiddetti raggi della morte, formati da particelle viaggianti a velocità superiore a quella della luce. Teller considera questa generazione, che subentra alle prime delle bombe rudimentali e alla seconda dei missili più sofisticati, una specie di garanzia nucleare. «*Quando sostengo che all'orizzonte l'olocausto* — dice — *è perché sono certo che costringerà le superpotenze a riportare il disarmo*». A suo parere gli ordigni nucleari finiranno per essere banditi definitivamente dall'orbita.

Nonostante l'ottimismo del padre della bomba H, i programmi del Cremlino e del Pentagono prevedono che venga dato il massimo impulso ai raggi laser. Come nei film «Guerre stellari» i generali sognano spazioporti o cosmodromi con cannoni a raggio, da cui dominare l'universo. Attualmente i laser vengono impiegati soprattutto come vettori. Costituiscono una sorta di autostrada al bersaglio, lungo la quale armi intelligenti, casa sincronizzate alle frequenze dei laser, si scagliano, fino a distruggere l'obiettivo. Ma cresce il loro impiego bellico. A una distanza di 35 chilometri, i primi cannoni laser sono in grado di abbattere, da bordo di un aereo, un oggetto in movimento.

Dal Cosmos ai laser, attraverso la superarma scientifica di Teller; una visione da incubo appare così all'orizzonte. Uno studio del Mit, il grande serbatoio di cervelli di Boston, ha accertato che installare un sistema difensivo di raggi laser in orbita costerebbe da 50 a 100 miliardi di lire. Contraddicendo Teller, lo studio ha anche stabilito che con ogni probabilità una misura del genere scatenerebbe una nuova corsa agli armamenti.

Ma nessuna di queste considerazioni sembra fermare le superpotenze.

Ennio Caretto

Conclusi senza sostanziali risultati i colloqui per la normalizzazione

I delegati cinesi a Mosca rifiutano patto di non aggressione con l'Urss

DAL NOSTRO CORRISPONDENTE

MOSCA — L'unica concreta proposta sovietica ai negoziati con la Cina, della cui conclusione si è avuta ieri conferma ufficiale (ma a Pechino, non a Mosca), è stata un patto «*di non aggressione e di mantenimento della sicurezza ai confini*». I cinesi l'hanno respinto, come già l'avevano respinto in passato, affermando che tale documento sarebbe privo di qualsiasi significato finché i veri ostacoli fra i due Paesi non fossero risolti; i colloqui fra i viceministri degli Esteri Qian Qichen e Leonid Ilichev si sono quindi conclusi con un nulla di fatto.

La delegazione cinese, rientrata ieri pomeriggio da Tashkent dove si era trattenuta «*turisticamente*» per quattro giorni, ripartirà domani per Pechino. Nulla è stato annunciato su un'eventuale ripresa dei colloqui (come era invece accaduto nell'ottobre scorso a Pechino, al termine del primo round): si è soltanto saputo da fonti cinesi che domattina Qian Qichen sarà ricevuto dal ministro degli Esteri sovietico Andrej Gromyko, in un gesto che riflette specularmente il colloquio finale — a ottobre — fra il sovietico Ilichev e il ministro degli Esteri cinese Huang Hua.

I patti di non aggressione figurano fra gli espedienti più cercati dal Cremlino per diversificare propagandisticamente le sue buone intenzioni; mascherano anche, sovente, il fallimento di altri più concreti negoziati, e in questa luce i cinesi devono avere interpretato l'accordo offerto loro. Anziché tentare la via del compromesso sulle questioni di confine, accusa Pechino, Mosca ha offerto un placebo diplomatico, tanto più inutilizzabile dai cinesi in quanto il patto — a quanto riferiscono fonti diplomatiche — escludeva *a priori* il coinvolgimento di «Paesi terzi» (quindi della Mongolia, dove la presenza di truppe sovietiche è in esplicita funzione anti-cinese).

Quando i cinesi dicono che il patto non serve «*finché sussistono tre grandi ostacoli*», indirettamente affermano che dei tre problemi gettati da Pechino sul tavolo delle trattative, neppure quello di più facile soluzione (la riduzione delle truppe dal confine, appunto) è stato risolto o avviato verso una soluzione.

Dal 1° marzo, a quanto si dice, Qian Qichen e Ilichev si sono incontrati cinque volte, e ogni occasione è stata punteggiata da critiche cinesi al rifiuto sovietico di discutere questioni che coinvolgessero Paesi terzi: la parte del problema di confine relativo alla Mongolia, per esempio, ma anche l'Afghanistan e la Cambogia. Quelle situazioni, diceva l'agenzia *Nuova Cina*, coinvolgono sì Paesi terzi, ma «*sono state create dall'Urss con l'uso diretto della forza armata* (Afghanistan, ndr) *o con l'appoggio a un altro Paese che usa la forza armata* (i vietnamiti in Cambogia, ndr)».

Se si accetta l'inevitabilità storica di un riavvicinamento (il presto per parlare di normalizzazione di rapporti) fra le due superpotenze del comunismo, quella strada passa anche attraverso i contatti sportivi e culturali che si stanno lentamente riavviando, attraverso la collaborazione economica (l'interscambio dovrebbe aumentare quest'anno del 170 per cento, da 300 a 800 milioni di dollari), ancor più attraverso i difficili colloqui fra Qian Qichen e Ilichev. Ma non, secondo Pechino, attraverso le fumose pagine di un protocollo che escluda il un'aggressione diretta, ma che nulla fa per risolvere «*le minacce indirette alla sicurezza cinese*».

Fabio Galvano

Editore di un giornale di destra assassinato in ufficio ad Atene

ATENE — Iorghos Athanasiades, editore del quotidiano di destra «Vradyni» della capitale, è stato ucciso ieri sera poco dopo le 20 a colpi di pistola nel suo ufficio.

Secondo la ricostruzione della polizia, l'assassino ha fatto irruzione nell'ufficio dell'editore poco dopo le ore 20.

L'uomo, che aveva 71 anni, si era attardato a lavorare nell'edificio del gruppo editoriale, nel centro commerciale di Atene. Un usciere ha tentato di impedire la fuga dell'assassino, ma è stato gettato a terra e travolto.

Nel Nicaragua sempre più aspri i combattimenti

SAN JOSE' — Gli oppositori nicaraguegni in esilio nel Costa Rica hanno dichiarato che i combattimenti che impegnano in questo momento le forze di Managua costituiscono un «avvertimento» ai sandinisti affinché «accettino la via del dialogo ed elezioni libere». *Nelle ultime ore si sono intensificati gli scontri alla periferia di cinque località della provincia di Matagalpa, a 135 chilometri dalla capitale.*

I leader dell'Arde (Azione democratica nicaraguegna), che raggruppa la maggior parte dei movimenti d'opposizione, respingono «ufficialmente» *l'accusa di essere gli organizzatori del contingente di 1500 uomini penetrati nella regione di Matagalpa* «assediando tre punti chiave della zona, ma ammettono di avere dato loro «appoggio logistico».

Eden Pastora, l'ex «comandante Zero» della rivoluzione sandinista, oggi esule dissidente, che fu accusato al Parlamento di San José dal deputato comunista Arnoldo Ferrato di «avere visitato la località di frontiera Barra del Colorado per dirigere un nuovo gruppo di invasori contro il Nicaragua», è tornato in Costa Rica e ha dichiarato di essere andato a dare il benvenuto a 600 nuovi rifugiati «giunti in Costa Rica per sfuggire al terrore e alla repressione in Nicaragua».

Pastora, accusato dai comunisti di «compromettere la neutralità costaricense con le sue conferenze stampa e con le sue spacconate», *ha detto che, dopo il 15 aprile,* «dalle parole si passerà ai fatti». *Questa frase viene interpretata come una minaccia dell'Arde — i cui leader sono Pastora e Alfonso Robelo — di scatenare la guerra totale con il vicino Paese.*

Per Washington Algeri arma i guerriglieri del Salvador

WASHINGTON — Un alto funzionario del dipartimento di Stato ha affermato ieri che l'Algeria ha fornito armi di fabbricazione sovietica ai guerriglieri del Salvador. Le armi sarebbero transitate per il Nicaragua; non ne sono però stati precisati la quantità e il tipo.

E' la prima volta che si parla di aiuti algerini alla guerriglia.

Vorrebbe costruirla la Francia nella Terra Adelia

Una pista aerea nell'Antartide minaccia i pinguini imperatori

PARIGI — Ecologi, biologi e protettori degli uccelli sono in allarme per il progetto dell'amministrazione francese di costruire una pista aerea nella Terra Adelia, nell'Antartide. Il pericolo maggiore, secondo gli esperti, lo corrono i pinguini imperatori, la specie più grande di questi uccelli acquatici. Una petizione è già stata inviata al ministero per la difesa dall'inquinamento, sottoscritta da numerosi scienziati e associazioni per la protezione e la conservazione delle specie animali.

La nuova pista, che dovrebbe essere lunga circa 1000 metri, è già in allestimento presso la base antartica di Dumont-D'Urville; per la sua costruzione sono previsti almeno cinque anni di lavori (nella zona infatti è possibile lavorare soltanto d'estate).

I lavori, necessariamente, obbligheranno i costruttori a impiegare esplosivi, per smuovere milioni di metri cubi di roccia e spianare fianchi e scogli, principali luoghi di nidificazione di molte specie di uccelli come le rondinelle delle nevi, alcune specie rare di gabbiani e anche il gigantesco scarabeo stercorario, caratteristico della Terra Adelia. Ma l'animale più in pericolo, in questa terra antartica che per la varietà di specie animali che ospita è stata definita il «laboratorio della natura», è senz'altro il grande pinguino imperatore.

Gli scienziati ricordano che la stazione polare di Dumont D'Urville è stata costruita proprio per studiare il comportamento di questo animale e quello di un altro biotipo unico al mondo, la «Nototenia», un pesce che ha sangue senza emoglobina. Tra l'altro il pinguino imperatore è un animale particolarmente socievole e tranquillo e che ha una caratteristica unica: il maschio per far riposare la femmina dalle fatiche del parto cova l'unico uovo standovi in piedi sopra e ricoprendolo con le sue piume, in assoluta immobilità per due mesi.

Ora la battaglia è soprattutto tra scienziati: biologi contro geologi e fisici. Sono questi ultimi infatti che hanno voluto la costruzione della pista, necessaria come base per l'esplorazione delle terre polari e le varie misurazioni geodetiche.

Davanti alla lavata di scudi dei naturalisti, il direttore delle spedizioni polari, Jean Vaupelade, ha dichiarato che «tutte le precauzioni saranno prese per la salvaguardia dell'avifauna». Alcuni uccelli saranno trasportati durante i lavori in zone sicure e sorvegliati anche se questa è una soluzione che, a detta dei naturalisti, non ha mai funzionato e che quindi non offre alcuna garanzia.

Famiglia bianca sterminata da dissidenti nello Zimbabwe

HARARE — Dissidenti armati nella regione meridionale di Nyamandhlovu hanno abbattuto a colpi di pistola un anziano agricoltore bianco, sua moglie e due giovani nipoti: lo ha detto ieri un portavoce governativo.

I dissidenti, che in un anno hanno ucciso circa 160 persone nella regione sud-occidentale dello Zimbabwe, tra le quali una trentina di bianchi, hanno ucciso Eric Stratford, 66 anni, sua moglie Christine di 63 e le loro nipoti, rispettivamente di 15 e 13 anni.

Il portavoce ha riferito che sei dissidenti armati sono giunti all'azienda agricola di Stratford ed hanno chiesto ad alcuni lavoratori africani se i loro padroni fossero dei buoni datori di lavoro. «Due di loro hanno detto che gli Stratford non lo erano ed allora tutti gli operai sono stati condotti alla casa dell'agricoltore e i quattro bianchi sono stati costretti a sfilare dinanzi a loro», ha precisato il portavoce.

Dopo che i loro operai hanno ribadito le loro accuse, gli Stratford sono stati condotti in una stanza della casa e uccisi con la loro stessa pistola.

«Finalmente ci sposiamo»

Washington. Il panda gigante Hsing Hsing, a sinistra, fa la corte alla femmina Ling-Ling. «Dopo otto anni di matrimonio, è la prima volta che i due si accoppiano» ha commentato il direttore dello zoo. I due animali furono donati da Mao al presidente Nixon che visitava la Cina (Telefoto Ap)

(Segue da pagina 4)

E' mancato all'affetto dei suoi cari

Ugo Rosso

L'annunciano la moglie Matilde, la figlia Ada con Nando, la cognata Pina, la sorella, i nipoti e parenti tutti. Un ringraziamento al dr. Franco Padula per la sua affettuosa assistenza. I funerali avranno luogo martedì 22 marzo alle ore 10,15 parrocchia SS. Apostoli Pietro e Paolo, via Saluzzo, Torino.

— Torino, 19 marzo 1983.

Il figliocio Ugo e nonno Elena, fidanzata, Massimo Colombo partecipano al grave lutto.

I cugini Rosso Prosperi Pedroni si uniscono al dolore di Tilde e Ada.

Alessandro Elda Rosso sono vicini ad Ada per la perdita caro PAPA'.

Giorgio Cavallo
Gigi Cordano
Piergiorgio Re
Luciana Vitale

partecipano commossi al dolore di Ada e Nando per la scomparsa di

Ugo Rosso

— Torino, 20 marzo 1983.

Attilio e Gisella Bastiendi affettuosamente vicini ad Ada e Nando partecipano al loro dolore.

Filippo e Giuseppina Artigo partecipano al lutto che ha colpito Ada e Nando.

Franco e Luciana Vitale
Lamberto e Giovanella Jona Celesia
Ursella e Grazia Jona Celesia

partecipano al dolore di Ada e Nando.

Sono vicini a Ada e Nando
Paolo, Nicoletta
Sergio, Cristiana
Renata, Carlo
Paolo, Loredana
Alberto, Gabriella
Guido, Laura
Fulvio
Piero, Giovanna
Riccardo, Mimì
Laura
Sergio, Gabriella
Roberto, Cristina

Giovanna e Filippo Bonansi da Bra uniti affettuosamente vicini nel profondo dolore a Matilde Ada e Pina per la scomparsa del carissimo UGO.

E' serenamente spirato a

dott. Carlo Bosio

In un dolore senza fine ne danno il triste annuncio la moglie Albertina, la sorella Emanuela col marito Odoardo Wild, il cognato Paolo Galeazzi, i nipoti Lazzari, Bianchi, Ricotti, Galeazzi, Navissano e rispettive famiglie. Funerali martedì 22 ore 8,30 parrocchia Crocetta. La presente a partecipazione e ringraziamento.

— Torino, 18 marzo 1983.

Francesca, Andrea Cartello con mamma e papà sono affettuosamente vicini alla signora Albertina.

L'Associazione Piemonte Svizzera partecipa con profondo cordoglio la perdita del vice presidente svizzero

avv. dr. Carlo Bosio

— Torino, 18 marzo 1983

Antonio Bianchi e famiglia partecipano al dolore per la scomparsa dello zio

Carlo Bosio

— Milano, 19 marzo 1983

I Condomini di via Lamarmora 45 partecipano al dolore dei famigliari per la scomparsa del

dott. Carlo Bosio

— Torino, 18 marzo 1983.

L'Amministrazione comunale di Torre Canavese partecipa al dolore della famiglia per la scomparsa del

avv. Carlo Bosio

— Torre Canavese, 19 marzo 1983.

Marisa, Giovanni, Giorgio ricordano con affetto lo ZIO CARLO.

Caterina Biloni Sagno e figli ricordano con affetto l'amico CARLO.

Gli amici del Circolo Bridge partecipano con profondo cordoglio la scomparsa del Socio ed Amico

dott. Carlo Bosio

— Torino, 19 marzo 1983.

E' mancato

Maggiorino Castellano Nino

Partecipano

Lo annunciano moglie, sorella, cognati, nipoti, parenti tutti. Funerali lunedì 21 ore 14,30 da via Turati 2. Un ringraziamento al prof. Cesarino.

— Moncalieri, 20 marzo 1983.

Ci ha lasciati nonno

Sandro Riaso

Lo piangono Flora e Sergio, i nipoti Massimo con Nella e il piccolo Carlotta, Alberto. Funerali martedì ore 8,30 parrocchia Gesù Crocifisso. La presente a partecipazione e ringraziamento.

— Torino, 19 marzo 1983.

Piero Guglielminetti e famiglia partecipano.

Fulvia e Alberto, Ofelia e Sisto Cavat prendono parte al dolore.

Lucia e Felice Ghisolfo si uniscono al dolore.

La famiglia Oldani Mosca Oldani affettuosamente partecipano al dolore di Flora e famiglia.

Improvvisamente è mancato, in pace con Dio, con le stesse e con gli altri

Guido Radic

Architetto e Pittore

L'annunciano affranti la moglie Carla, i figli Riccardo e Roberta, tutti i parenti. Grazie ai prof. Guglielmini, Vitali e Ferraro, al dott. Calvo, alla rev. Suore e al personale della Clinica Fornaca. I funerali avranno luogo martedì 22 corr. alle ore 14,30, presso il Collegio San Giuseppe (Torino, via S. Francesco da Paola 23). S. Rosario domenica 20 corr. ore 21 nella Cappella del Collegio.

— Torino, 19 marzo 1983.

Sono vicini a Carla Riccardo Bobe nell'affettuoso ricordo di GUIDO la nonna e nonna Maria Ghisolfo ved. Cravia i fratelli e le sorelle con le rispettive famiglie.

Il Presidente e i Consiglieri e i Soci tutti del Rotary Club Torino Nord-Est partecipano la morte del

arch. Guido Radic

Socio del Club

Ricordano con cuore commosso la sua figura ricca di genialità e umanità. Il contributo da lui dato agli ideali Rotariani e si uniscono con profonda costernazione al dolore dei familiari.

— Torino, 19 marzo 1983.

Adriana Fabio e Roberto Degni partecipano commossi al dolore degli amici Radic.

La famiglia Rossetti partecipa al lutto.

Alberto e Alessandro Passion prendono viva parte al dolore di Guido.

Luciana, Guido, Gabriella, Alessandro Roberto, Maria Angelica, Nino, Guido, Gabriella Valente ricordano con affetto l'amico GUIDO.

Federico Chiesi è affettuosamente vicino al suo amico Guido.

Alberto Motta, a nome anche di tutti i rotariani del 203° Distretto Rotary Internazionale, partecipa affettuosamente al dolore della famiglia per la scomparsa del carissimo

arch. Guido Radic

— Torino, 19 marzo 1983.

Sono vicini a Riccardo e Bobe: Andrea, Emanuela, Gianni, Daniela, Giulia, Alessandro, Roberto, Corrado, Mimì, Silvia, Fabrizio.

Pino Rubatto partecipa addolorato ed è vicino con affetto a Carla e figli.

Le Dame Lasalliane si uniscono commosse al dolore di Carla, Riccardo, Bobo.

Tilde, Giorgio, Silvia, Elisi sono affettuosamente vicini a Carla, Riccardo e Bobo.

La FIAT Engineering S.p.A. partecipa commossa alla profonda sofferenza di tutta la famiglia per l'improvvisa scomparsa dell'architetto

Guido Radic

— Torino, 20 marzo 1983.

La Presidenza, il Consiglio d'amministrazione, la Direzione e il Personale tutto della Impianti S.p.A. partecipano con profondo cordoglio all'improvvisa scomparsa dell'

arch. Guido Radic

uniscono al dolore della famiglia.

— Milano, 20 marzo 1983.

Il Notaresi Torino Sud partecipa commosso all'immenso dolore di Riccardo.

Sono affettuosamente vicini a Riccardo e famiglia gli amici

Giorgio Bertì
Cristina Bruzzo
Patrizia Cirio
Daniela Jacovella
Mario Perelo
Gianni Russo
Enrico Tesauro
Elisabetta Zupin
Famiglia Veronese

L'Associazione Ex-Allievi del Collegio San Giuseppe e il suo Consiglio Direttivo partecipano al dolore della famiglia per la perdita del

arch. Guido Radic

già suo Presidente

— Torino, 19 marzo 1983.

Francesco vive parte al grande dolore di Carla, Riccardo e Bobo i cugini Sasso, de Zerbi, Negro, Raiteri.

La famiglia Cerone partecipa commossa al dolore di Carla, Riccardo e Bobo.

Addolorati partecipano al lutto i cugini Carlo, Luigi, Giovanni.

I Soci del «Giant's Club» con le Famiglie si uniscono alla Signora Carla ed ai Figli, piangendo angelicus l'improvvisa scomparsa del Consocio carissimo

dr. arch. Guido Radic

— Torino, 19 marzo 1983

Improvvisamente è mancato all'affetto dei suoi cari

Giuseppe Ciaffi

di anni 66

Addolorati lo annunciano la moglie Loredana e figlio Franco con Gilda e i piccoli Giulia e Daniele e le sorelle Cecilia e Lucrezia con le rispettive famiglie ai nipoti cugini e parenti tutti, la famiglia Saltarel. I funerali avranno luogo lunedì 21 corrente dalla casa ore 9,30 nella chiesa di S. Paolo

— Biella, 20 marzo 1983

Sono affettuosamente vicini a Franco e Gilda gli amici Anita Dale, Mercadante, Barra, Strumia.

(Continua a pag. 7)

Oggi potete comprare un appartamento a Pila, diverso da tutti gli altri, alle condizioni che volete voi!

(Pila: 1800 mt. a 18 Km. da Aosta; un posto unico al mondo)

Bouton d'Or, complesso residenziale autonomo, con appartamenti da 35 a 144 mq. box e negozi. Un investimento interessante: possibilità di 6 posti letto già negli appartamenti più piccoli: buono per i vostri soldi, per affitti stagionali ad alto reddito e buono anche per voi! A Pila (*1800 mt.*) a 18 Km. da Aosta.
In una zona ideale per soggiorni e vacanze tutto l'anno: ottimo innevamento, sole, assenza di vento. 63 Km. di piste, 11 impianti di risalita.

PERSICHETTI la vostra casa — Bouton d'or — per informazioni telefonare a: Milano (02) 4407847-4690545-4697813 - Aosta (0165) 43667 — Pila - ufficio vendite in loco aperto i giorni festivi

Pubblicità

I clienti Europrogramme lo sanno.

Se pensate a dove investire i vostri risparmi, dovete immaginarvi qualcosa di concreto, di stabile. Pensate agli immobili: resistono nel tempo aumentando il proprio valore. Come gli immobili Europrogramme, che nel tempo aumentano di valore crescendo più di quanto l'inflazione faccia perdere. Europrogramme vi dà la sicurezza di poter investire con tranquillità. Perché investe i vostri risparmi in immobili commerciali, industriali o di servizio che vengono dati in leasing ad aziende sane, competitive, in continua espansione e non solo in Italia, ma in tutto il mondo. Avrete la garanzia di un patrimonio immobiliare scelto e diversificato grazie all'esperienza di un grande gruppo finanziario svizzero. Ma i fatti valgono più delle parole: ad esempio chi ha investito 10 anni fa 10 milioni netti in Europrogramme International serie 1969, oggi si trova con un valore di oltre 60 milioni di lire. 70.000 famiglie italiane hanno già investito con soddisfazione in Europrogramme. E voi?

Per maggiori informazioni spedire a: gedeca INVESTIMENTI S.p.A. Distributrice per l'Italia di EUROPROGRAMME
Largo Donegani, 2 - 20121 Milano
Tel. 02/6367

Cognome
Nome
Via
Città
CAP
Tel.
Professione

Fondi Immobiliari di Diritto Svizzero.

I mattoni resistono a ben altro che all'inflazione.

L'EX REGINA NON CREDE CHE L'ULTIMO RE D'ITALIA ABBIA MODIFICATO IL TESTAMENTO

Ora chi succederà a Umberto II? «Ma mio figlio», dice Maria Josè

«La storia dei Savoia volge al termine, ormai siamo quasi nel Duemila» - Dal testamento forse una sorpresa: la Sindone verrà ceduta alla città di Torino

DAL NOSTRO INVIATO SPECIALE

GINEVRA — Nella cappella di San Bernardo, ad Altacomba, il padre abate s'è rivolto a Vittorio Emanuele: «*Passo chiamarla maestà*». Nel buio di un'unica candela tremolante, Vittorio Emanuele ha risposto: «*Ma certamente padre Pascal, certamente*». Il sacerdote s'è inchinato con il gesto dovuto agli antichi monarchi. Vittorio Emanuele ha rifiutato il bacio della stola.

Dinanzi al corpo di suo padre in divisa da campagna, Vittorio ha detto a voce bassa: «*E' molto gonfio, povero papà, ha sofferto, sofferto drammaticamente*». L'abate Pascal ha spostato il candelabro, la luce ha rischiarato il buio della cappella, sfiorando con un bagliore tremolante il grande quadro di San Bernardo.

La gobba del re è lisa. Vittorio soggiunge: «*Ecco la fine di un re, ecco la fine di un uomo*». Poi s'è portato all'esterno, dinanzi all'antica abbazia, e la stessa domanda dell'abate gli è stata rivolta da alcuni cronisti: «*Possiamo chiamarla maestà?*». Questa volta Vittorio Emanuele è sorpreso.

«*Be', non lo so*», ha risposto il figlio dell'ultimo re d'Italia. Subito ha guardato, con occhi interrogativi, i tre gentiluomini che hanno assistito il re nell'esilio. Il colonnello Scoppola, un uomo che in borghese conserva il tratto del militare, è intervenuto: «*Sua altezza* — ha detto — *è il capo della Casa reale*». Carlo Pianzola, che ha gli occhi tormentati dalla notte insonne e dal pianto, aggiunge: «*Ma certo, morto un re se ne fa un altro*».

C'è imbarazzo. Luigi Solaro di Monasterolo tace. Il gentiluomo piemontese continua, con un gesto nervoso, a tormentare il terzo bottone del cappotto nero e sciupato. Poi sbotta: «*Sempre domande sconvenienti!*». Tutt'intorno c'è il paesaggio mite del lago, le palme, gli olivi, le rocce grigie, in un clima «*estremamente mediterraneo*», come dice Vittorio Emanuele che sembra voler aviare il tema della successione dinastica e conduce i cronisti ad osservare il panorama che sfonda a precipizio sul lago di Bourget.

Il principe tiene le mani sulle spalle del figlio. Il bambino lo costringe a inchinarsi: all'orecchio gli chiede dei quattrini per mettere in moto il meccanismo radiocomandato che Sharon Fabiola e, in contemporanea, accende le luci al paesaggio del visitatore. Vittorio tira fuori un biglietto da cento franchi. Con Emanuele Filiberto, si avvia verso la chiesa anche Elisabetta, la figlia di Maria Gabriella, che è già una bella ragazza.

I cronisti incalzano: «*Si è parlato, per la successione, di una lettera aggiuntiva al testamento di Umberto II*». Vittorio Emanuele non si scompone e risponde. Si sforza di parlare sempre in italiano, ma a volte aggiunge un «*ah bon!*» molto francese. «*Ah bon*», ripete mentre sta per cadere nel piccolo canale che dalla fontana porta l'acqua nell'orto. «*Togliamoci di qui*», aggiunge e riprende: «*Ah bene: questa di Amedeo è tutta un'invenzione dei giornali che non si vendono se non c'è disarmia*». Pronuncia la parola accentuando sull'ultima «*i*». «*Ma non c'è disarmia* — ripete — *i rotocalchi non si vendono. In realtà non c'è nessun problema. Mio cugino Amedeo d'Aosta è la casa mia, mio ospite, siamo amici ma ognuno al suo posto, "pas des problèmes"*».

Al conte Pianzola che se ne sta in disparte domandiamo: «*E' possibile che il duca d'Aosta sia il numero uno nella successione?*». Pianzola, ex ufficiale dei corazzieri, ribatte deciso: «*Non mi sembra possibile: è inutile invocare la legge di Vittorio Amedeo III sulla nobiltà della consorte. A Marina Doria è stata trovata una certa nobiltà. Ma la legge salica è stata osservata anche da Umberto II*».

Poi il conte nomina il re e si lascia andare ad un singhiozzo. «*C'ero soltanto io, lo solo vert, alle 15,35 quando sua maestà è morto. Ha tirato l'ultimo respiro. Mi ha guardato, ha contratto la labbra con una smorfia arrendo, sembrava soffocare. E' morto da solo, solo come sempre è vissuto*».

La parabola di una dinastia s'è conclusa in una stanza d'ospedale, in solitudine, con il vecchio Pianzola, fedelissimo del re, sorpreso da un evento che tutta la famiglia l'altro ieri giudicava «*non imminente*». «*E' vero che Umberto II ha pronunciato la parola Italia prima di morire?*». «*Ma figuriamoci!*», risponde Pianzola che adesso se ne sta con un panino in mano accanto alla portineria dell'abbazia e non lo addenta mostrando ritegno. «*Sono senza sigarette* — dice il conte con tristezza —, avevo deciso di smettere, ma adesso non resisto».

Del re morto in solitudine, 350 chilometri più avanti, a Merlinge, Maria José dice: «*La vita riserva sempre delle brutte sorprese, c'è un destino per Umberto: la fine della famiglia, la fine della dinastia, ma questo non si può dire, il riposo, provvisorio, nella tomba degli suoi valorosi, splendidi, potenti nei secoli della storia*».

Chi sarà il successore? «*Ma che cose vuole che risponda in questa circostanza? Mio figlio, naturalmente, ma tutto questo non ha più importanza, sono passati tanti anni, il mondo è cambiato, l'Italia è diventata tanto diversa, mi dicono che sia irriconoscibile*».

Chi è l'esecutore testamentario? «*Credo, ma non ne sono certa, che sia il conte Solaro del Borgo*».

Ci saranno sorprese? «*Forse, per Torino: è probabile che la Sacra Sindone torni alla città di Torino, ma aspettiamo a leggere, aspettiamo le esequie*».

Maria José si ritira in fretta. Avrebbe voluto essere accanto a Umberto nel momento del trapasso. «*Non abbiamo fatto in tempo, e pensare che ero andata anche a Londra a vederlo, poi in aeroplano, sino a Ginevra: è mancato all'improvviso. Ogni uomo possiede il suo destino. La storia dei Savoia volge al termine. Siamo nel mondo moderno, anni questi nel Duemila. Quanti anni mancano ancora al nuovo secolo?*».

Francesco Santini

I monaci nel coro dell'abbazia di Altacomba dove giovedì sarà sepolto l'ex re Umberto di Savoia

Intervista a Maria José

«Umberto voleva combattere coi partigiani»

ROMA — Domani sera, alle 20,30, Rete 4 manda in onda un'intervista di Enzo Biagi a Maria José. Nel colloquio che Biagi ha avuto nel castello di Merlinge, pochi giorni prima della morte di Umberto di Savoia, Maria José, l'ultima regina d'Italia, ha rievocato momenti lieti e tristi vissuti accanto al marito, e ha parlato dei figli, della guerra, del fascismo, della Resistenza, dell'esilio.

Biagi ha chiesto: «Chi è stato Umberto?». «Questo — ha risposto Maria José — lo devono dire gli italiani. Io lo conosco più nell'intimità che come politico. Come uomo ha sempre dimostrato una grande cortesia e dignità; anche negli ultimi momenti terribili per lui, non si è mai lamentato».

Biagi ha poi detto: «Su suo marito si sono dati molti giudizi, Mussolini: "Umberto è un bravo giovanotto, ma è indeciso perché gli hanno insegnato a non pronunciarsi". Lei che ne dice?». E Maria José ha risposto: «Il ruolo di principe ereditario è difficile: Umberto non condivideva tutte le idee del padre».

Biagi: «Nel 1942 lei disse: "Andrei anch'io in montagna coi ribelli". E' vero?».

Maria José: «Sì. Sarei sempre voluta andare a fare la Resistenza coi partigiani, per liberare l'Italia dal giogo tedesco. Non lo feci perché mi dissero: "Ogni luogo dove lei andrà sarà raso al suolo dai tedeschi"».

Biagi: «Molti pensano, e io anche, che se Umberto fosse andato coi partigiani, forse la monarchia avrebbe avuto maggiori probabilità di salvarsi».

Maria José: «Non so. So che Umberto avrebbe voluto farlo».

Altri otto esponenti della Casa Savoia sono sepolti ad Altacomba, ristrutturata nel 1824

Nell'abbazia ricostruita da Carlo Felice riposerà vegliato da 40 benedettini

DAL NOSTRO INVIATO SPECIALE

CHAMBERY — «Siamo i benedettini neri di Francia, della congregazione di Solesmes. Tutti neri, fuorché nel cuore». E il giovane cistercense nella lunga veste corvina, che vive nell'abbazia con altri 40 confratelli di Hautecombe sotto la assoluta osservanza «della regola e dell'abate Michel Pascal», sorride serafico. No, non ci sono candide coccole. Non c'è nulla di bianco, se non i marmi di Carrara dell'abbazia e i due cigni che fendono le acque del lago di Bourget, piatte e plumbee come l'ardesia. I fianchi della montagna sono scarni, bruciati dalla siccità, le cime dei monti all'intorno incappucciate di grigio.

Da ieri, la salma di Umberto II, ex re d'Italia, è qui. La sua sarà la nona tomba dei Savoia che riposano tra le mura dell'abbazia. Ma vi sono altri 22 cenotafi, tutti monumenti di splendore che incarnano il senso di restaurazione che illuse gli anni estremi di Carlo Felice, il re riportato al trono dal Trattato di Vienna, l'ultimo, il più sore e disperato dei tre fratelli con cui si estinse il ramo primogenito di Casa Savoia.

Quando era salito al trono, nel 1821, dell'abbazia restavano soltanto romantiche rovine ammantate d'edera. Avevano subito in tutta il loro rigore le leggi della Costituente rivoluzionaria sui beni ecclesiastici. Saccheggiati gli oggetti preziosi per una somma oggi inviolabile, condannate alla fonderia le campane, le cancellate, le statue di bronzo per gettare cannoni fin tutto il ricavarono 112 quintali di metallo, raso al suolo il campanile da cui salivano nei cieli della Savoia un appello alle preghiere.

Violate anche le tombe, in cui per due secoli i Savoia avevano trovato riposo, l'abbazia fu trasformata in una fabbrica di maioliche. Ma dopo pochi anni ne vennero in piedi soltanto qualche rudere. Umili e donne del bel mondo, scrittori di talento, vi si davano appuntamento, l'Europa romantica cercava il suo spleen tra le antiche mura diroccate.

Finché, dopo il suo avvento al trono, Carlo Felice non tornò tra le mura dell'antica necropoli della sua dinastia, nel 1834, e decise di resuscitare l'abbazia al suo antico splendore, con la stessa imperiosa volontà di restaurazione con cui aveva fatto sgombrare dal generale austriaco Dubna sulle truppe insorte sotto le mura di Novara. I lavori furono affidati all'architetto torinese Ernesto Melano, allo scultore lombardo Benedetto Cacciatori, allievo del Canova, che scolpì la maggior parte delle statue oggi contenute nella chiesa, più di duecento; a pittori come Francesco Gonin e il milanese Luigi Vacca: purtroppo, delle antiche ricchezze della chiesa sono rimaste soltanto alcune tele della scuola di Defendente Ferrari e tavole d'altare di scuola senese.

I lavori di restauro furono proseguiti, dopo la morte di Carlo Felice, dalla vedova Maria Cristina di Borbone, figlia del re di Napoli, che lo raggiunse dopo la morte nel sepolcro dentro l'abbazia.

Si cercò di conservare alla chiesa lo stile gotico «flamboyant» che Carlo Felice prediligeva. Ma si è trasformato in un gotico «troubadour», romantico, pesante, carico di trine e di volute di marmo, di stucchi, di decorazioni. E, soprattutto, restò un grande mausoleo vuoto. Soltanto nei delle antiche tombe furono trovate ancora intatte: quelle di Umberto il Santo, morto nel 1189; del beato Bonifacio di Savoia, arcivescovo di Canterbury, morto nel 1270; di Luigi I di Savoia, barone di Vaud, morto nel 1302; e della sua sposa Jeanne di Montfort; di Amone il Pacifico, morto nel 1343, e di sua moglie Jolanda.

Ma soltanto cenotafi sono oggi sotto le splendore del marmi di Carrara, le sepolture di Anne Clémence de Saxe ringen, seconda moglie di Umberto il Santo, che fu la prima ad essere seppellita nell'abbazia nel 1162; del conte Pietro II, detto il piccolo Cariomagno, che fu beniamino alla Corte d'Inghilterra: del conte Edoardo, detto il Liberale per la sua prodigalità; di Amedeo VI, il conte Verde; di Amedeo VII, il conte Rosso, del duca Filiberto I il Cacciatore, del duca Filippo II Senza Terra. Di altri 14 membri della dinastia c'è soltanto più il nome, su una lapide.

Giorgio Martinat

Telegrammi da tutto il mondo ai familiari di Umberto

Cordoglio di Pertini e del Papa

ROMA — Il Presidente della Repubblica — informa un comunicato del Quirinale — ha inviato venerdì a Maria José di Savoia il seguente messaggio: «Voglia accogliere l'espressione del mio personale cordoglio per il grave lutto che colpisce lei e la sua famiglia. Le sono vicino con umana solidarietà».

• Un telegramma di condoglianze per la morte di Umberto di Savoia è stato inviato dal Papa alla consorte dello scomparso, Maria José. «Spiritualmente vicino in questo momento di dolore per la morte del suo consorte, sua maestà re Umberto di Savoia — è detto nel telegramma — desidero pargurle le mie vive condoglianze e l'assicurazione della sincera partecipazione al grave lutto elevando al Signore fervidi suffragi per l'eterna pace del compianto estinto». Un secondo messaggio di cordoglio il Pontefice ha inviato «a sua altezza reale il principe Vittorio Emanuele di Savoia».

• «La morte di Umberto di Savoia — ha dichiarato il presidente della Corte Costituzionale, Elia — conclude un ciclo storico che ha visto il progressivo consolidarsi della Repubblica democratica in Italia pur tra indubbie difficoltà e carenze anche di natura istituzionale. Va dato atto ad Umberto di Savoia di avere vissuto a lungo in esilio con molta dignità e con profonda partecipazione alle nostre vicende di questi anni

• Re Juan Carlos di Spagna ha inviato un telegramma di condoglianze ai familiari. Per ora non si sa chi rappresenterà la famiglia reale spagnola ai funerali di Umberto. Juan Carlo interverrà penso Pertini, cui è unito da grande amicizia, per trasmettergli il desiderio di Umberto di poter tornare in Italia.

• Il primo ministro portoghese Francisco Pinto Balsemao ha inviato un messaggio di condoglianze a Vittorio Emanuele per la morte del padre. «Sono profondamente commosso e dispiaciuto per la notizia della morte di suo padre. Offro a sua altezza e alla sua famiglia le mie sentite condoglianze».

Solo tra qualche mese la Camera riaffronterà il caso Savoia

Più difficile approvare la legge per il ritorno

ROMA — Torneranno un giorno in Italia i discendenti maschi dei Savoia? Che cosa succederà adesso, dal punto di vista legislativo, dopo la morte di Umberto II? Nella migliore delle ipotesi, la proposta di abrogare la tredicesima disposizione costituzionale che vieta ai Savoia il ritorno in patria riprenderà il proprio cammino in Parlamento fra qualche mese. Al di là dei contrasti fra i partiti, non sembrano in molti, infatti, a premere per il ritorno di Vittorio Emanuele. «*Non sarà facile, perché il personaggio non ha quella carica di simpatia che, tutto sommato, mantenevo ancora Umberto*» ammette lo stesso Aldo Bozzi, il primo a chiedere, con il repubblicano Mammì, l'abrogazione del divieto.

Ma nonostante la morte di Umberto di Savoia, le ragioni per cui venne presentata la proposta di legge «restano valide» e pertanto deve proseguire l'iter. «*Ripeto che si tratta di un atto di superiorità civile e morale della Repubblica* — chiarisce il presidente dei deputati del pli —, *un atto del tutto unilaterale, non contratto con casa Savoia*».

Giovanni Spadolini ricorda di essersi pronunciato come presidente del Consiglio in favore della modifica della norma costituzionale. «*Ripeto oggi tale mia convinzione* — dice —, *nel momento in cui cade definitivamente dalla nostra vicenda storica e nazionale un uomo che l'ha attraversata drammaticamente, raccogliendo su di sé la condanna decretata dal popolo italiano nei confronti della dinastia che pure aveva legato le sue sorti, nel Risorgimento, a quella dell'unità*».

C'è poi un altro problema da risolvere. Un vecchio problema ricorrente di attualità dopo la morte di Umberto II. Dove può essere sepolto? L'Ufficio considera provvisoria la tumulazione dell'ex re ad Altacomba, in Savoia, e farà di tutto perché le sue spoglie vengano accolte, come quelle di altri re d'Italia, a Roma, nel Pantheon.

Avendo i discendenti di casa Savoia perduto ogni diritto «dinastico» sul Pantheon, la loro sepoltura in Italia resta quindi assoggettata alla disciplina ordinaria prevista per le tumulazioni, che vanno effettuate nei cimiteri oppure in cappelle private non aperte al pubblico. Un apposito decreto del ministero dell'Interno può tuttavia consentire la sepoltura anche in altri luoghi quando concorrano giustificati motivi di «*speciale onoranza per la memoria di chi abbia acquisito in vita eccezionali benemerenze*». Nessun problema, invece, sorgerebbe per la tumulazione nella basilica di Superga, dove riposano le spoglie di re Carlo Alberto, rimasta nella disponibilità dei Savoia come cappella sepolcrale anche dopo l'avvento della Repubblica.

g. fe.

Un'immagine che ricorda un giorno lieto per la famiglia Savoia. A Merlinge, in Svizzera, si festeggia il battesimo di Emanuele Filiberto, figlio di Vittorio Emanuele e di Marina Doria. Da sinistra Marina Doria, l'ex re Umberto accanto a Maria José e Vittorio Emanuele

Stato civile di Torino

18 MARZO 1983

NATI — Francesschino Paolo; Balocco Roberto; Paolo Alessia; Giordanengo Alessio; Savarino Luca; Tenconella Andrea; Montagner Elisabetta; Manca Alberto; Cavalla Gian Luca; Belcastro Valentina; Chiarenza Raffaccia; Casalino Patrizia; Esposito Franco; Foldaier Valentina; Zingaro Alessandro; Decaro Luca; Saltalin Cristina; Piana Marco; Rabbia Letizia; Quadrone Barbara; Mandalenne Laura; Manzi Christian; Landenale Silvia; Pigillo Antonio; Pigillo Francesco; Rezzarin Alessio; Cocuzza Silvio; Garello Roberto; Spezio Ramona; Ferraro Giuseppe; Di Pasca Laura; Lasagnenare Margherita; Giordano Daniela; Piovano Enrico; Gallo Serena; Ciliberti Fasci Emanuela; Perrone Luciana; Dezzi Alessandro; Mas Luca; Cardella Enrico; Palmeti Francesco; Ventura Valentina; Valente Giorgia; Calvo Veronica; Celestino Nadia; Rella Maurizio; Turiano Stefano; Mazzeti Michele; D'Addio Antonio; Brenna Valentina; D'Addario Roberta; Perrone Mauro; Cocevso Sabino; Mansaglia Sara; Pastore Daniele; Cerullo Francesca; Citello Marco; Lantrenco Federica; Bissoi Angelo; De Carlo Elisa; Cadici Valentina; Sapenaro Giulia; Maino Sara; Liperoso Cristina; Cavallo Chiara; Esposito Federica; Chiesi Fabrizia; Rasa Marco; De Ilio Francesca; Lanni Giuseppe; Discalzo Maria; Truncale Claudio; Canavero Marco

MORTI — Di Gregorio Gaetano, di anni 74, nato a Palermo, pens., abitante in c. Francia 270; Pignat Gaitano, a. 71, Fontana Fredda, pens., v. Sangiuliano 77; Petrelli Giuseppe, a. 75, Fiumefreddo, pens., v. C. Colombo 41; Gonnella Maria, a. 78, Chieresco, pens., c. Valentia 309; Capra Angela v. Macchi, a. 81, Frani, pens., v. Palmieri 33; Prete Teresa v. Bruno, a. 90, Rosignano Mar., pens., c. Lecce 31; Vastina Ignazia, a. 65, Vigone, v. P.A. Gioli 178.

Deceduti in ospedale: Incorvo Donato, a. 68, Cairo, pens.; Civillo Maria Pia in Catrenaro, a. 51, Cellenitura, pens.; Tarallo Maria Luigia, a. 75, Devico Marmoriaro, pens.; Fassone Carlo, a. 55, Torino, pens.; Vitali Antonio, a. 64, Barra, pens.; Russo Domenico, a. 85, Torino, pens.; Vardiero Batista, a. 76, Torino, pens.; Carrara Tommaso, a. 80, Nogara, pens.; Grasso Fiorina v. Savina, a. 78, Castelnuovo Calcea, pens.; Bosso Carolina v. Rosa, a. 85, Torino, pens.; Meago Maria Francesca in Cerati, a. 72, Torino, pens.; Rollo Giovanni, a. 77, Vigone, pens.; La Gatta Cesare, a. 87, Foggia, pens.; Bocci Adriana, a. 48, Genova, operaia; Mosso Giovanni, a. 80, Torino, pens.; Pistoi Angelo, a. 47, Cambiarano, oper.; Grassi Maria, a. 77, Serravalle Borra, pens.; Cagliari Guglielmo, a. 83, Cavour, pens.; Gay Pasqualina v. Audisio, a. 82, Lanzi, pens.; Grigliasco Maria, a. 83, Torino, pens.; Pisanni Giuseppe, a. 84, Rivalgnana, pens.; Durante Benito, a. 47, Oria, pens.; Gazza Irene, a. 78, Verduno, pens.; Bonzi Nicola, a. 51, Palermi, pens.; Drago Giuseppe, a. 52, Rosi, pens.

Nati 73 - Morti 32

17 MARZO 1983

NATI — Francesca Davide; Monaco Cristina; Magri Laura Gallici Marco; Pezzi Valentina; Carolenuto Paolo; Bianchi Francesca; Bolognino Andrea; Daniele Valentina.

MORTI — Messina Giuseppe, di anni 39, nato a Palermo, pens., abitante in via Pastrengo 13; Ratia Margherita v. Alina, a. 77, Moncalieri, pens., v. Palmieri 23; Salerno Cavagero, a. 52, Nare, pens., S. Mongrano 180; Pustelli Ida v. Groci, a. 87, Bernezzo, pens.; v. Cassini 14; Pellerin Carmela v. Chiacmazzo, a. 83, Prizzi, pens., v. Don Bosco 14; Cavagnolo Camilla in Bassino, a. 80, Torino, pens., v. Monceno 39; Cornaci Mario, a. 72, Varzi-cross, pens., c. del Nonio 25.

Deceduti in ospedale: Brustolin Bolin Angelo, a. 77, Sampeyre, pens.; Mistrorl Anino, a. 53, Bondeno, pens.; Ferrero Vincenzo, a. 82, Cinaglio, pens.; Tarasso Filippina, a. 57, Sedjoni, cas.; Bindoc-co Alberto, a. 76, Torino, pens.; Giolito Secondo, a. 70, Tortona, pens.; Bocci Spirito, a. 76, Bra, pens.; Pulcini Elena, a. 79, Cagliari, pens.; Barbe Vincenzo, a. 59, Mongrando, pens.; Marcandino Angela in Michiels, a. 82, Bianco, pens.; Casserole Giovanni, a. 78, Turi, pens.; Molinaro Italia, a. 66, Corato, pens.; Randazzo Maria, a. 72, Palermo, pens.; Alvaro Celeste, a. 66, Castellanza, pens.; Pomaica Giuseppina, a. 90, Torino, pens.; Cena Angela, a. 73, Torino, pens.; Avezzano Luigi, a. 69, Moncalvo, pens.; Temperin Clinda v. Ossoi, a. 81, Monselice, pens.; Calle Luigi, a. 66, Moncalvo, pens.; Mannelli Luigi, a. 61, Palermo, pens.; Wesley John, a. 83, Pesaro, pens.; Tomasi Lidia, a. 71, Consacchio, pens.

Nati 9 - Morti 39

16 MARZO 1983

NATI — Cesanna Sonia; Carlini Veronica; Forno Alessandro; Cardona Piccarisi; Re Marina; Bruno Maria; Piccolo Davide; Zanella Niccolò; Giuseppe Daniel; Tripina Claudia; Berlan Simona; Stella Emanuela; Di Carlo Marco; Parolo Christian; Cane Anna; De Paola Gabriele; Ardino Annalisa; Sicilella Luca; Santoro Daniela; Biscella Marco; Cardone Claudia; Polacchi Andrea; Giangarra Giuseppe; Dando D'Ambrosio Stefania; Mottese Astrella; Tirasso Colerio; Moretti Elena; Abate Manuela; Rossedo Vanessa; Bonelli Luca; Racioi Rita; Medda Domenico; Mercadel Fabio; Tardanico Noemi; Banna Federica; Di Gennarico Angela; Cannone Stefania; Di Pierro Rosanna; Perino Mauro; Piacitelano Claudio; Lasagna Daniela; Iapulina Fabio; Bertolino Claudio; Bagio Luciano; Con Lorenzo; Mancini Stefano; D'Art Francesco; Petrichelli Vito; Fernandez Manuela; Ciancutti Rocco; Murgia Alessio; Sandalinas Emanuele; Pelleori Silvia; De Salvia Matteo; Catra Alessia; Pinto Alice; Olejak e Difabodil Laura.

MORTI — Merat Guglielmina v. Amedeo, di anni 87, nata a Buenos Ayres, pens., abitante in v. Cassini 14; Desresia Domenica, a. 73, Carrazzana, pens., v. Moncalvo 38; Rivetti Antonio, a. 82, Nervi, pens., v. Bronzi 4; Rapelli Augusto, a. 89, Torino, pens., c. G. Cesare 49; Tiscornia Vittorio, a. 82, Firenze, pens., v. P. Derna 27; Migliorenza Maria v. Biloni, a. 76, Vicenza, pens., v. Beaurivert 29; Colombatto Renzo Fausto, a. 76, Savona, pens., v. Vespucci 81; Fedeo Maria in D'Erchia, a. 76, Taranto, pens., v. Nizza 344; Parisotto Maria v. Grosso, a. 80, Isorio B.se, pens., v. Cosseria 8; Gautry Angela, a. 84, Novara, ref., v. Giotto 29; Vergano Placida v. Camina, a. 80, Montemagno, pens., c. Trapani 29; Cattaro Giulia in Albano, a. 70, S. Antonino di Susa, pens., c. Mongrano 169.

Deceduti in ospedale: Celeb Francesco, a. 77, Terlizzi, pens.; Fossano Ferdinando v. Amedeo, a. 80, Laquio Sarra, pens.; Rosso Giovanna, a. 74, Trofarello, pens.; Bertolio G. Mario, a. 68, Settimo T.se, pens.; Pignatta Ennio, a. 62, Chivasso, pens.; Bertone Riccardo, a. 77, Priocca, pens.; Maseglia Angelo, a. 41, Pecetto Dese, pens.; Zavanoni Chiarina, a. 67, Castanasca, pens.; Grasso Maria, a. 66, Cumiana, pens.; Castagni Teresa, a. 66, Corso Moncalvo, pens.; Pizzolre Giuseppe, a. 82, Sommariva Perno, pens.; Guido Camilla, a. 66, Casorzo Asti, pens.; Migra Maria Teresa v. Iridia, a. 89, Torino, pens.; Bandiera Antonietta, a. 78, Fiumeri Maggiore, pens.; Grisenta Fiorina v. Calosso, a. 78, Castiglione, pens.; Binello Maria in Airas, a. 64, Priocca, pens.; Peretta Maria v. Fissoretti, a. 87, Biella, pens.; Massera Rosa, a. 72, Torremaggiore, pens.; Pietropaolo Guglielmo, a. 80, L'Aquila, pens.; Berardi Luigi, a. 67, Vallenara, pens.; Foggnone Arturo, a. 74, Ferrara, pens.; Marchesi Teodoro, a. 71, Torino, pens.; Bocca Secondo, a. 74, Rivarossa, pens.; Sandrone Giovanni, a. 74, Torino, pens.; Malano Doriano, a. 81, Rivigliano, pens.; Bacchiddo Gino, a. 58, Meriara, pens.; Patella Orlando, a. 57, Lavallo, pens.; Vaina Concettina, a. 64, Catanzaro, pens.; Casali Carlo, a. 48, La Spezia, cost.; Pellizzari Aldo, a. 72, Pecetto T.se, pens.

Nati 58 - Morti 43

(Segue da pagina 5)

È mancata

Vittorina Fortina ved. Forzano

Con intima tristezza l'annunciano la sorella Carla, nipoti e cugini. La salma è stata tumulata nella tomba di famiglia a Torrione.

— Torino, 20 marzo 1983.

Rina Bonzanni e famiglia sono affettuosamente vicini a Carla.

Giuseppe Castagnone deputato Parlamento si inchina reverente alla salma di

Re Umberto

ricordando grato quanto Casa Savoia ha fatto per Torino Piemonte Italia.

— Torino, 19 marzo 1983.

Le Ex allieve del Reale Istituto Figlie dei Militari Italiani partecipano con sentimenti di riconoscenza memore al lutto per la scomparsa dell'Alto Patrono dell'istituzione

S.M. Umberto di Savoia

— Torino, 20 marzo 1983.

Antonio e Carmela Casula, Marluccia Dieta, Renzo Ghisolfo Bee partecipano con profondo dolore al lutto della Famiglia Reale per la scomparsa di

S.M. Umberto II

— Torino, 19 marzo 1983.

La collaboratrice Gioietta Casavecchia, la mamma Maddalena Guerrero ved. Casavecchia, a nome della propria famiglia, tutta militare, per la scomparsa di

S.M. Re Umberto II

porgono a sua maestà Maria José e famiglia le più sentite condoglianze.

— Torino, 19 marzo 1983.

La Pisolino sei partecipa con intimo dolore all'immatura scomparsa del loro titolare

Giorgio Boccalatte

— Torino, 19 marzo 1983.

Il Gruppo Agricoli Municipio di Torino annuncia la scomparsa del socio

Simone Morelli Di Popolo

— Torino, 20 marzo 1983.

A funerali avvenuti annunciano la prematura scomparsa del

dott. Carlo Amia

i figli Chicco e Massimo con la loro mamma Wanda; gli amici Italomi Rapetta Calligaris con Laura e Patrizia, Costanzo Calfarelli con Odette, Chantal e Fabienne.

— Torino, 19 marzo 1983.

E' mancata all'affetto dei suoi cari

Camilla Audano vedova Durio

A funerali avvenuti lo annunciano unitamente ai figli Gegia con Franco, Luisa con Enrico, Carla, Nene con Lucio, Andreina con Pepi, Giorgi con Anna, Giulio con Gigliola e famiglie. La cara salma riposa nel cimitero di Orta San Giulio.

— Borgomanero, 18 marzo 1983.

I nipoti Alessandro con Antonia, Ernesto, Pierviltorio, Edoardo con Tilli, Elena con Luciano, Michele, Andrea, Giulia, Massimo, Camilla con Gianni, Gianmario, Luca, Paola; Maria Emanuela con Antonella, Stefano, Germana, Giovanni; Erberto, Paola; Francesco; Deborah, Nicoletta, ricorderanno sempre la loro cara nonna

Camilla Audano vedova Durio

— Orta San Giulio, 19 marzo 1983.

I pronipoti Benedetta, Caterina, Silvia, Enrico, Ombretta, Jacopo, Francesco, Pietro, Martino, con tanto amore ricordano la loro nonna

Camilla Audano vedova Durio

— Orta San Giulio, 19 marzo 1983.

Pinin Perachino e famiglia partecipano al dolore dei familiari per la morte di

Camilla Audano vedova Durio

— Arona, 19 marzo 1983.

Pinin Perachino e famiglia partecipano al dolore per la scomparsa della cara nonna CAMILLA.

— Arona, 18 marzo 1983.

ANNIVERSARI

1900 1983

comm. Pietro Secco

Sempre con noi in ogni momento e in ogni pensiero. Con amore i tuoi cari e Gian Piero.

1975 1983

Mario Bertone

Sempre nostro. S. Messa mercoledì ore 18, Madonna di Fatima.

Sempre tra noi

1901 1983

Narciso Pastore

1909 1983

Maria Fiorina Giusti

Giuseppe Mario Giusti

1877 1983

cav. uff. Catello Rafione

Vivi sempre nel nostro cuore.

23-3-1982 23-3-1983

Dal tuo amico il

prof. Angelo Tettamanzi

vive nella luce di Dio. Con immenso affetto e rimpianto la moglie, i figli con le loro famiglie ed i parenti tutti lo ricordano a quanti gli vollero bene. Messa anniversaria: Santa Teresa del Bambino Gesù (via Verrazzano 48), 23 marzo, ore 18,30.

1872 1983

Teresa Chiabotto Maffiotto

Ricordandola.

1901 1983

Giuseppe Pescarmona

La famiglia lo ricorda con immutato rimpianto.

1911 1983

Renato Brusa

La famiglia lo ricorda con affetto

1892 1983

Angiolina Pastè Nicolassi

Sempre lo ricordiamo. S. Messa 27 marzo 1983 ore 18,30 parrocchia S. Massimo.

1913 1983

Adelaide Galleano Maccario-Ban

ricordata e rimpianta.

1971 1983

dott. Silvio Bertello

ricordato dalla sorella.

Vivo la cara memoria di

Francesco Anrò

1965

Elisabetta Cilichini Anrò

1982

La figlia li ricorda con immutato rimpianto. S. Messa mercoledì 22 ore 8 parrocchia Gesù Nazzareno.

— Torino, 20 marzo 1983.

1881 1983

Carolina Bonetto

Sempre la ricordano mario, figli, S. Messa Madonna del Carmine, 22 marzo, ore 18.

1903 1983

Piero Sarasino

Magda, figlia e suoi cari lo ricordano con amore.

1878 1983

Rosa Moniet in Canavera

1879 1983

Severino Canavera

nel pensiero di ogni giorno.

1883 1983

Claudina Bollarino ved. Canavesio

Tu che hai lasciato nei nostri cuori tutto il tuo accompagnaci sempre con il tuo grande amore. Rina, Giovanni, Lorenzo.

— Orbassano, 24 marzo 1983.

ECONOMICI

La tariffa è di L. 6500 la riga. Rubriche di appar./impiegati L. 3000, tecnici L. 8100, dirigenti L. 8100. Rubrica 6 e 11 (domande) L. 3000. Avvisi urgenti della testa o neretti il doppio. Neretti urgenti, data fissa o ingrandimenti il triplo.

ANNUNCI ECONOMICI VIA FILO
Gli annunci economici per **La Stampa e Stampa Sera** possono essere ordinati a nostro telefono al seguente numero **656.7168** (3 linee ricerca automatica).
Il relativo pagamento dovrà essere effettuato presso qualsiasi Filiale dell'Istituto Bancario San Paolo di Torino o della Cassa di Risparmio di Torino secondo le modalità che verranno fornite.

In tema di offerta di impiego o lavoro, l'editore ricorda che la legge 9.12.1977 n° 903 vieta discriminazioni sul sesso e l'inserzionista è impegnato a rispettare tale legge.

1 Commerciali

AFFARE occasionissima automatica lmat 8 teste e presa a caldo 3000x1300 con 4 puanzierini medi. Tel. 780.4712.

OFFERTA saccelle pialleni esterni a soli L. 125 mila e tante altre macchine per lavorazione legno da Il M.T. via Mongrenovia 126 (interno cortile). Telefonare 309.023.

OFFICINA cerca cesoia a ghigliottina per lamiera spessore mm 15/20 larghezza mm 1000/2000. Tel. 011 875.779 - 875.618.

2 Affari e capitali

A.A.A.A.A.
PRESTITELEFONO A TUTTI
Basta telefonare e portare il libretto di circolazione della vostra auto o atto di proprietà della vostra casa per ottenere un prestito immediato.
FIDAUTO
piazza Statuto 24
telefoni 472.1483 - 472.191

A.A.A.A.A.
PRESTITI A TUTTI
residenti Piemonte, Lombardia, Liguria. E' la prima società del settore specializzata per prestiti immediati su auto (anche ipotecate) e mutui su alloggi, ville, terreni
FINANZIARIA FID
Sede centrale
via Cernaia 18
telefoni 530.445 - 541.534

A.A.A.A. PRESTITI immediati a tutti lavoratori, su auto, su immobili, tariffe, rate (fino a 36 mesi) agevolazioni adeguandosi ad ogni esigenza cliente. Mutui ipotecari in 7 anni a tasso bancari.
FINCOTEX S.p.A.
corso Francia 15, tel. 745.6000 - 779.626

A.A.A.A.
Prestiti in 24 ore
a tassi modici su auto (anche ipotecate) o immobili. Serietà. Riservatezza.
CONSULFIN
corso Vittorio Emanuele 135
TELEFONO 445.496

A.A.A. ABBIGLIAMENTI IPIFIM prestiti istudiati e su auto a tasso basso. Corso Vittorio Emanuele 40, telefoni 519.221 - 517.005
IPIFIM

A.A.A. EUROPINBARDA sta rapidamente concede prestiti con rate agevolate costi cambiando a commercianti artigiani dipendenti. 554.760 - 508.388 via Sacchi 58.

A.A.
Per ogni tua necessità
IPIFIM TI AIUTA
proponendoti la soluzione migliore ai tassi più vantaggiosi, prestiti studiati e su auto in 24 ore a tutti.
IPIFIM
Torino, corso Vittorio 40
telefoni 515.221 - 517.005
Cuneo, corso Nizza 1, telef. 0171 65.247

A. FINANZIAMENTI istudiati, studiatori su stipendi. Serietà, rapidità. Fipel via Garibaldi 9/b, tel. 518.290 - 538.422

A tassi convenienti in giornata
FINANZIAMENTI FIDUCIARI
durata e rate concordabili
MUTUI IPOTECARI
SOGEFIM S.p.A.
corso Vinzaglio 29
(stesso 547.758 - 353.231

ATTENZIONE finanziamenti fiduciari mutui ipotecari artigiani commercianti piccole e medie industrie, via E. Teresa 23. Telefonare 539.026.
ESCLUSIVAMENTE a commercianti e artigiani privato concede prestiti in giornata riservatezza. Tel. 695.0789.
FINANZIARIA TORINESE s.r.l. presta a commercianti artigiani dipendenti e casalinghe. Tel. 011 839.433 ore ufficio.
PRIVATO concede finanziamenti ipotecari su immobile minimo 5 milioni. Per informazioni e appuntamenti tel. 667.837.
PRIVATO finanzia in giornata anche senza ipoteche commercianti artigiani o dipendenti riservatezza. Tel. 503.208.

3 Aziende, negozi

A.A.A. - AZIENDAL MARKET (tel. 650.21.75 compresa) attività di ogni genere e prezzo.
A. BALVOLDI cede Barriera Milano avviatissima gastronomia salumeria ottima ubicazione L. 600 mila al dì. Tel. 650.2196.
A. BALVOLDI cede vero affare zona Moncalieri avviata attività ampio locale ottimo incasso. Tel. 650.2196.
A L. 35 milioni studio CE cede corso Francia negozio intima arredo nuovo ed elegante con soppalco. Tel. 580.055.
ABAMEC 538.030 contratto locazione locale zona corso Peschiera cede L. 2 milioni 500 mila. Disponibilità immediata.
ABBIGLIAMENTO zona Crocetta avviamento ventennale ottima posizione vendo motivi familiari. Tel. 548.630.
ACCONCIATURE signora corso Vittoria elegante arredo rilevo alto utile per sicuro cedo L. 37 milioni. Tel. 580.955.
ACQUISTEREI cartoleria adatta a due persone. Telefonare ore pasti 320.404.
AFFARE cedesi bar snack-bar avviato ottimamente, zona corso Massaua, reddito elevato. Dilazioni pagamento. Telefonare 780.800.
ALAMAK 950.7313 cede S. Mauro laboratori alimentari tabelle I, VI, XII, XIV locali mq 80 ciascuno adatto famiglia.
ALIMENTARI piccolissimo con vetro e box L. 400 mila al dì per meno familiari cedo L. 10 milioni. Tel. 580.955.
ALPIGNANO avviatissimo market alimentare, prestigiosa attività pluriennale, ottimo giro d'affari, adatto convivenza famigliare, ad equo prezzo nuova G.1 cede. Telefonare 011 967.2187.
ALTA Valle Susa (Beaulard) cedesi negozio casalinghi tabelle XII XIV eleganza lavorato alloggio. Colmo 011 688.744.
ATTREZZATA officina carpenteria e lavorazione lamiera inox vendesi eventualmente conto lavorazione. Tel. 470.3015.
AVVIATISSIMA panetteria rotazione veloce, tavola calda cedesi, zona centralissima di Pinerolo incasso giornaliero L. 100 mila circa (prezzo affare). Telefonare 0121 21.749.
AVVIATO bar ristorante zona Asti cedesi vero affare (telefonare 9-12 15-18 lunedì al 011 682.255.
AVVIATO negozio articoli didattici zona centrale ottimo investimento buon reddito cede Torino 3000. Tel. 540.949.
AVVIATO negozio articoli sportivi con abbigliamento maglieria Pecora Argentina cedesi. Tel. 0121 21.387.
BAR ristorante ben avviato prima cintura Torino, locale nuovo, cedesi per motivi familiari. Ottimi pagamenti. Telefonare 760.699.
BAR super angolare ottimo incasso forte passaggio nuova costruzione affitto. Tel. 506.383.
BARDONECCHIA cedesi hotel ristorante centralissimo ottimo avviatissimo esercizio ampio parcheggio. Tel. 0122 6470.
BOMA 505.184 cede calzoleria giochi gradevole Borgo S. Paolo 3 vetrine Tabelle XI, XIII, XIV, L. 55 milioni.
BOMA 505.184 cede frutta verdura zona Mercato Generale attività trentennale nuova L. 7 milioni mese L. 25 milioni.
BOMA 505.184 cede lavasecco Borgo Vittoria attrezzatura nuova per una persona buon incasso L. 14 milioni 500 mila.
BOMA 505.184 cede corniciaio Madonna Campagna via commerciale facile conduzione buon utile L. 25 milioni.
CALZATURE in zona San Paolo ottimo giro affari forte passaggio dilazioni pagamento cedo. Tel. 500.012.
CASALINGHI articoli regalo vicinanze piazza Statuto buon giro affari buona posizione cedo. Tel. 506.385.
CAVIT cede bar trams maricalo arredo nuovo chiuso sera L. 300 mila al dì, L. 80 milioni più dilazioni. Tel. 839.8421.
CAVIT cede Chivasso alimentari ben avviato angolo nuovo L. 800 mila al dì L. 85 milioni Dilazioni Tel 839 8421.
CAVIT cede S. Rita alimentari vaccheria gastronomia incasso L. 350 mila al dì, L. 35 milioni. Dilazioni. Tel 839 8421.
CAVIT cede zona Parella abbigliamento bimbi giro affari L. 90 milioni prima L. 43 milioni più merce. Tel 839 8421.
CAVIT cede zona Aeronautica cartoleria-giocattoli ampia vetrina ottimo giro affari buon reddito. Tel 839 8421.
CEDESI S. Bartolomeo al Mare avviato negozio alimentari frutta e verdura per cause familiari. Tel. 0183 400.386 - 472.788.

CEDESI 50% partecipazione utili
di prestigioso esercizio commerciale ben avviato
non si richiede impegno di lavoro.
Ottimo investimento
serietà ottimo reddito con reddito documentabile. Tel. 515.727 - 515.732

CEDO falegnameria bassa falegnameria 162 mq/ coperti 230 mq con corrente. Tel. 861.057 via Brandizzo (To).

CENTRALE in ottima posizione commerciale cedesi licenza esercente panetteria lavoro calda completa di moderna attrezzatura con possibilità ristoro mq 150 circa reddito incrementabile. Tel. 501.970.

CESSIONE licenza albergo ristorante zona Porta Nuova su 2 piani; piano terreno salone bar cucina magazzino. 1° piano 15 camere ammobiliate e servizi più 4 camere uso personale. Forte reddito L. 138 milioni. Affitto 598.667 - 597.774.

DROGHERIA zona Crocetta consensa alloggio 600 mila giornaliere cedesi L. 45 milioni dilazione. TO 2000 tel. 540.944.

EDILFIN H vendita tabacchi bar ricevitoria posizione Collegno centrale incasso settimanale L. 17 milioni. Tel. 506.644/5.
EDILFIN I vende licenza commerciale di macelleria con attrezzatura e/o Senza stipendi ottimo affare. Tel. 554.104.

GASSINO
centro prestigioso nell'ambito edilizio nuovo familiare angolare 4 vetrine altro utile dimostrabile L. 90 milioni. Borra 803.154.

GERENZA bar latteria salumeria famiglia assume licenza REC tab. I, V, VI, VII somministrazione. Tel. 855.172.
GERENZA latteria casa formaggio avviatissima lauta produzione 4 milioni utile netto 2 persone mai pretese. Tel. 650.0797.

GERENZA
società cede gerenza attraverso qualificato gestione volo ristorante in Torino. Tel. 818.035 ore 9-13.

LATTERIA bellissima zona centrale L. 750 mila giornaliere grosso utile vendo L. 35 milioni. Assicuro gerenza. Tel. 874.750.
LATTERIA cedo L. 20 milioni, buon incasso. Tel. 351.527.
LATTERIA corso Toscana cedo dopo 6 anni L. 6 milioni mensili incrementabili con 2 aperture L. 22 milioni. Tel. 580.955.
LATTERIA zona Parella attrezzata minimo incasso L. 200.000 richiesta 20 milioni dilazioni. Tel. 503.208.
LICENZA bar super da trasferire in altro locale o abbinare ad attività già operativa cedo L. 15 milioni. Tel. 503.208.
REI A - Sole alla ricerca di bar, ristoranti, trattorie, alimentari, panetterie, pasticcerie, salumerie, accasa? Vasto assortimento per ogni tendenza di attività. Via Lamarmora 27, telefono 545.503.
REI cede bar posizione commerciale L. 400 mila incasso al giorno, chiusura sabato e domenicale, parcheggi tedeschi. Dilazioni. Via Lamarmora 27, tel. 545.503.
REI cede ristorante bar vicinanze Torino, posizione prestigiosa, minimo contanti. Dilazioni. Via Lamarmora 27, telefono 545.503.
RISTORANTE bar pizzeria Collegno corso Francia buon giro d'affari cedesi. Per informazioni telefonare 958.7265.
RISTORANTE cittadina Torino circondariale famigliare urge vendere causa trasferimento telefonare 965.2044.
TECNOKASA 545.682 cede avviatissimo casalingni articoli regalo tabelle XI XIII XIV signorile 7 vetrine via Tripoli.
USAV 747.729 cede zona Vanchiglia ottimo reddito cartoleria profumi (specifici eventuali) dilazioni.
VENDESI boutique centralissima 15 vetrine 350 milioni comprese muri 90 mq. Telefonare 531.329.
VENDESI pasticceria attrezzatissimo con buon incasso settimanale in zona Borgo Vittoria. Tel. 372.781 (privato).

4 Terreni

AGRIDABETTI Villanova Asti struttura casa mq 520 con capannone mq 320 su terreno collinare mq 90.000 017.5267.
ALMESE 20 km da Torino terreno 1000 mq possibilità urbanizzazione bungalows acqua L. 14 milioni 500 mila. Tel 380.231.
CASAMERCATO 650.3805 vende in Moncalieri terreno edificabile 1600 mq circa con cubatura 0,50 e capannone.
COLLINA torinese terreno agricolo mq 11 mila pianoforte recente vendesi L. 5500 mq assenso permuta. Tel. 513.016.
CUMIANA regione Berin ottima posizione vendo terreno 4000 mq L. 4000 al mq divisibile. tel. 349.0348 - 905.8302.
IMPRESA edile ricerca terreno 5000 mq con finanziata costruzione custode e settore aperto uso magazzino anche da costruire o ristrutturare Collegno, Grugliasco, Pianezza, Rivoli (grandi cascine o capannoni massimo 100 mq coperti). Allegare planimetria con ubicazione terreno. Scrivere: «Publikompass 136 — 10100 Torino».
TERRENO agricolo, 10 km da piazza Massaua, mq 3000, vendesi L. 15 milioni. Dilazioni pagamento. Tel. 749.5850.
TERRENO edificabile Castelrosso d'Asti Quarene mq 5200 cubatura mq 1520 anche frazionato. Tel. 011 605.000.
TERRENO mozzafiato 20 km Torino nord fronte Provinciale 6 raccordi tangenziali mq 20.000 progetto approvato padronali dotato tutti i servizi palazzina uffici pertinenti elementi ingegneria acque luce cabina completamente recintato e illuminato società vende prezzo veramente eccezionale. Rara occasione. Orietti immobiliare, tel. 540.226.

AIR FRANCE. LA DIFFERENZA DI CLASSE.

Un viaggio con un biglietto individuale Air France è un appuntamento con la libertà. La libertà di poter modificare i vostri programmi a piacere, pur senza rinunciare alla [illegible] della classe economica, poiché il vostro biglietto costituisce un vero e proprio titolo di credito. La libertà di partire, oltre che da Roma e Milano, anche da Torino, Venezia, Bologna e Pisa*. La libertà, a Parigi, di atterrare a CDG2: l'aeroporto-express concepito per non farvi perdere a terra il tempo guadagnato in volo. La libertà di trovare, sempre a CDG2 ed a pochi passi dal vostro arrivo, la migliore coincidenza per una delle 145 destinazioni Air France in Francia e nel mondo. Ma soprattutto, quando viaggiate individualmente in classe [illegible] Air France, avete la libertà di godere di quelle grandi e piccole attenzioni, sempre molto francesi, che danno al vostro viaggio un confort di classe superiore: anche il sentirsi giustamente privilegiati fa parte del piacere di volare Air France.
Quindi, la prossima volta, chiedete ad Air France o al vostro Agente di Viaggi la tariffa economica individuale.

AIR FRANCE
IL PIACERE DI VOLARE.

* in collaborazione con Alitalia

A. Nichelino vendo stabilimento 1200 mq 4 ingressi possibile frazionamento in 4 lotti. Tel. 329.587 ore 12-20.
ABITARE libero subito prossimi corso Regio Parco box auto L. 21 milioni. Tel. 510.853 - 508.809.
AFFITTASI a Pinerolo capannone industriale 1000 mq più 400 mq di uffici e villa 180 mq. Tel. 901.5115.
AFFITTASI Chieri locali 500-700 mq altezza 4-5-6 mt adatti azienda artigiana industriale, uffici e cabina. Telefonare 011 220.0260 ore ufficio.

AFFITTASI
corso G. Cesare (via Porpora) locali mq 340 uso magazzino deposito 3 vani uffici (ingresso indipendente possibile montacarichi). 780.1220.

AFFITTASI c.so Principe Oddone locali mq 350 passaggio carrato e vetrina. Tel. 436.503.
AFFITTASI locale seminterrato mq 200 libero subito. Tel. 006.1333.
AFFITTASI Moncalieri Nord locale uso deposito mq 240 circa con annesso cortile mq 300. Tel. 600.4541 dopo ore 20.
AFFITTASI negozio con quattro vetrine mq 300 con seminterrato mq 180. Telefonare ore 9-10 al 690.086.
AFFITTASI Rivoli magazzino su 2 piani 600 mq circa riscaldamento servizi L. 1 milione 600 mila. Tel. 640.132.
AFFITTO Corso Tassoni vicinanze locali 210 mq circa più 90 mq cortile ampia non rumorosa. Tel. 369.163.
AFFITTO direttamente capannoni nuovi da mq 500 a mq 3000 sulla strada tra Fossano e Bra. Tel. 011.539.696.
AFFITTO vendo locali mq 300, 500 con uffici alloggio terreno in Alpignano. Eventuali permuta. Tel. 967.5383.
BOX a Porta Palazzo da L. 24 milioni possibilità alto reddito impresa vende. Tel. 506.645 - 508.6866.
BOX auto liberi vendonsi via Boston angolo via Tripoli. Ire, telefono 441.144.
BOX auto libero via Ventimiglia n. 78/A vendesi L. 25 milioni. Telefonare 519.802.
BOX auto via Perlone (Mirafiori) mt 5 per 2,50 L. 18 milioni 500 mila Fella & Bertinetto 741.2674.
BOX liberi vendonsi largo Orbassano. Telefonare 749.2167.
BOX libero via Foligno costruzione 1960 prezzo affare L. 19 milioni sufficiente L. 7 milioni contanti. Tel. 817.603.

BOX PER CAMPER
BARCHE AUTOCARRI
zona Fiat Mirafiori 200 mt largamente vendesi locali adatti qualsiasi automezzo. Telefonare 330.442.
BOX per 2 auto in zona Mirafiori corso Unione Sovietica L. 31 milioni dilazioni. Grimaldi. Tel. 229.9007.
BOX uso autorimessa a posti auto (Vanchiglia) apertura automatizzata mezzo consultazione vendo. Tel. 460.802.
CAPANNONE industriale libero mq 550 coperti cintato con cortile privo cintato Torino vendesi. Tel 470.1508.
CAPANNONE industriale in S. Mauro autoporto Pescarito di mq 900 uffici mq 200 cortile asfaltato mq 1300 privato vende o affitta. Tel. 781.248 - 764.606.
CAPANNONE 5 km da Carmagnola (nella strada area coperta mq 1200 scoperta mq 4600 L. 210 milioni. Tel. 011 974.420.
CASAMERCATO 650.3805 vende acquista mura negozi box magazzini capannoni uffici. Aperto sabato pomeriggio.
CO.FIM 011 668.746 vende strada del Francese nuovo capannone industriale con palazzina uffici e ampia area parcheggio.
CO.FIM 668.746 - [illegible] vende [illegible] commerciali industriali di mq 500/700 prospicienti statale Venovo Le Loggia.
CO.FIM 668.746 - 668.607 vende in zona centralissima negozio libero piano terreno e seminterrato mq 100 circa.
CONSULEDILE 533.322 vende villetta zona Borgo Belgio magazzino mq 72 con piano di carico con annesso ufficio in ristrutturazione L. 68 milioni dilazioni.
CORSO Regina Margherita 140 negozio libero in elegante palazzo, ottima posizione mq 140 più 2 posti auto. Fiduciaria immobiliare, telefono 656.956.
FARLLA & BERTINETTO 741.2874 muri negozio ristorante mq 70 S. Paolo corso Trapani L. 39 milioni.
GABETTI 5757 vende libero S. Salvario via Madama Cristina negozio 2 luci retro mq 45 L. 67 milioni dilazioni.

GABETTIMARK
affitta Moncalieri zona industriale nuovo capannone mq 1000, uffici, ampi spazi di manovra. Tel. 6787.

IMV.IMM. vende libero corso Giulianetta muri negozio (35 mq) L. 58 milioni possibilità leasing. Tel. 518.083 - 518.685.
IPI 511.382 vende libero San Paolo via Villarbasse muri negozio ad una luce L. 20 milioni 500 mila.
IPI 511.382 vende Moncalieri via Pontecelli magazzino con ingresso carrato di 100 mq circa. Ottimo prezzo.
IPI 511.382 vende via Valperga Caluso mun negozio ad una luce con retro. Facilitazioni di pagamento.
LABORATORIO magazzino via Elva piano seminterrato 100 mq luce soffittatura 100 mq 36 milioni 500 mila. Tel. 506.464.
LIBERI centrali vendesi muri negozio in stabile recente mq 60 soppalco mq 40 box muro. Tel. 580.902 - 581.759.
LOCALE libero centralissimo via T. Tasso (Preitura) mq 420 negozio con magazzino vendesi. Portanda 544.566.
LOCALE S. Paolo libero seminterrato mq 190 adatto magazzino 2 uscite servizi doccia ufficio affittiamo convenientemente. Orietti immobiliare, tel. 540.220.

LOCALI DA MQ
100 - 300 - 500 - 1000 - 5000
zona Fiat Mirafiori 200 mt largamente vendesi o affittasi. Tel. 335.492.

LOCALI PER AZIENDE UFFICI
di nuova costruzione vendesi affittasi lotti da mq 500 a 2000 zona Pozzo Strada, via Cuneo. Tel. 505.820 - 596.244.

MAGAZZINO e box uten a Mirafiori piazza casa vinis misure da L. 10 milioni 700 mila. Tel. 857.392.
MONTECARLO vendesi locali ufficio mq 100. Occasionissima. Telefonare Alim 003393 300.859.
MURA negozio via Monti vicino via Madama Cristina reddito 6% L. 38 milioni. Affitto 598.667 - 597.774.
MURI negozio mq 120 [illegible] attività commerciale [illegible] le mutuo-permute. Tel. 521.600.
NEGOZIO libero angolare corso S. Maurizio di 45 mq circa a L. 35 milioni 300 mila rateali. Tel. 657.392.
NEGOZIO libero angolare di 60 mq circa a Mirafiori con retro e cantina di 80 mq occasione Tel. 857.392.
PORTA Palazzo box nuovi affittasi. Telefonare 838.545 - 606.916.
SCANTINATO libero zona Parella mq 40 uso magazzino o piccolo laboratorio L. 9 milioni 800 mila. Telefonare 583.434.
SEMINTERRATO libero zona Parco Valentino mq 110 con servizi posto carrato ottimo magazzino o laboratorio L. 106 milioni facilitazioni. Telefonare 501.717.
SOFI vende locali industriali commerciali da 150 a 1000-3000 mq diverse zone, prezzo affare Tel. 518.725 - 635.974.
TOMMASI IMMOBILI vende zona corso Trapani ultimi 2 box adiacenti indipendenti con luce e servizi arbitri anche singolarmente silenziosa prezzo interessante dilazioni. Tel. 650.3269.
VENDESI box zona Trapani Montevecchio. Telefonare 383.659.
VENDESI locale libero mq. 70 uso negozio-ufficio, 4 vetrine, zona Barca. Tel. 341.931.
VENDESI zona Alpignano solo privati capannone 500 mq più uffici con mutuo capure 250 mq con uffici e parte con mutuo. Tel. 967.3010 ore ufficio.
VENDO direttamente capannoni nuovi da mq 600 a mq 3000 sulla strada tra Fossano e Bra. Tel. 011 510.974.
VIA Cibrario adiacente libero bellissimo locale uso ufficio o laboratorio 160 mq circa 80 milioni più mutuo. Grimaldi, Via Umberto 26, tel. 518.012.
ZONA Barca locale mq 500 più palazzina uffici e abitazione L. 245 milioni permute dilazioni. Sabaudi 666.366.

6 Domande lavoro e impiego

operai, autisti, fattorini

AUTISTA patente C offresi anche per linee internazionali o qualsiasi altro lavoro o per corrispondenza. Telefonare 747.670 chiedere sig. Presle.
AUTISTA 38enne esperienza verificabile di direzione con porto d'armi referenze e serietà offresi anche come guarda. Scrivere: «Publikompass 5558 — 10100 Torino».
AUTISTA 36enne patente C presso Torino o provincia offresi. Telefonare 401.708.
AUTISTA 33enne patente C conoscenza città offresi. Tel. 447.2429.
AUTORIPARATORE meccanico con esperienza pluriennale offresi. Tel. 990.0142.
CONIUGI senza figli entrambe con patente referenze offresi come custodi o fattotum presso famiglia. Tel. 737.913.
CUOCO referenziato esperto offresi ad albergo ristorante, disponib. trasferte estero. Tel. [illegible].
CUOCO 38enne esperienza approvata mensa estero ovunque libero subito offresi referenze. Tel. 0142.561.018.
EX carabiniere marzo età referenziato pluri come custodi presso azienda. Scrivere: «Publikompass 6008 — 10100 Torino».
EX carabiniere patente C offresi part-time. Tel. 011 765.043.
FRESATORE 3° livello ventennale esperienza esperto anche in stampi offresi in Torino. Tel. 738.0291.
GARAGISTA 27enne offresi per lavoro notturno telefonare 641.831.
LAMIERISTA specializzato offresi. Telefonare 047.1752.
MACCHINISTA specializzato nel settore insalle esperienza pluriennale passaggio grande offresi. Tel. 797.020 sera.
MAGAZZINIERE istruito 35enne patente B premio Torino - Cuneese e Liguria offresi a serio ente (passaggio diretto). Tel. 648.0477.
ODONTOTECNICO diplomato offresi presso laboratorio urgentemente. Massima volontà e serietà. Tel. 491.133.
OFFRESI [illegible] 4° livello. Telefonare 385.080.
OFFRESI verniciatore specializzato con esperienza. Tel. 797.0715 ore serali.
PERGONA di fiducia referenziata offresi per custodia manutenzione per cessata attività ditta. Tel. 800.3044.
PRATICO tenuta giardini e lavori domestici offresi anche mezza giornata. Telefonare 231.180 ore ufficio.

(continua)

50% DI SCONTO. SUL TASSO DI INTERESSE. PER COMPRARE UN CAMION SENZA PAGARE LA CRISI.

5 tassi di interesse sul finanziamento ridotti del 50% per l'acquisto degli autocarri Bedford TL e TM da 70 a 440 q.li di P.T.T. È una risposta concreta e coraggiosa alla crisi. I prezzi più vantaggiosi alle condizioni più competitive. Fai subito un confronto.

E' UN' INIZIATIVA DEI CONCESSIONARI BEDFORD GENERAL MOTORS

V.I.P.
Strada Carpice 4 – Moncalieri (TO)
Tel. 011-646528-646679

CUNEO TRUCKS
Via Cuneo 108 – Borgo S. Dalmazzo (CN)
Tel. 0171-769126

COMAUTO
Via Armea 68 – Sanremo (IM)
Tel. 0184-89388/9 (solo autocarri TL)

F.LLI DE LORENZI
Località Caratta 58 – Silvano d'Orba (AL)
Tel. 0143-841226

Tutto quello che ti aspetti da un orologio. Dal tuo prossimo orologio.

Un design raffinato ed essenziale. Un orologio sicuro, collaudato con estremo rigore tecnologico e con dedizione artigianale. Un orologio di cui puoi essere orgoglioso per la sua eleganza, ma anche per la precisione e l'affidabilità che hanno reso la Seiko famosa nel mondo. Seiko: la più vasta collezione di orologi di alta qualità, a lancette, digitali e duo-display. Seiko al polso: un'inconfondibile testimonianza del tuo gusto. La sintesi più felice di tutto quello che ti aspetti da un orologio. Il tuo prossimo orologio.

Chiedi la garanzia internazionale, valida 12 mesi. È un tuo diritto.

SEIKO

Presso i Rivenditori Autorizzati che espongono questa targa.

Seiko. Lo standard mondiale.

Inchiesta nella scuola dopo l'appello dei 130 intellettuali in difesa del latino

Virgilio nel regno dei computer

Anche gli scienziati difendono la lingua dell'antica Roma - Per il fisico Zichichi «è un'ottima ginnastica intellettuale» - Il rettore del Politecnico di Milano: «Fornisce allo studente delle facoltà scientifiche la possibilità di apprezzare il ragionamento astratto» - I contrasti sul metodo di insegnamento

DAL NOSTRO INVIATO SPECIALE

ROMA — «*Che monotonia questo ministero della Pubblica Istruzione* — dice con un sospiro la professoressa Biancamaria Mariano —: *ci propone sempre gli stessi programmi di latino e Cicerone, naturalmente, è il punto di riferimento costante. La letteratura latina, invece, è così ricca, varia... Petronio, Ammiano Marcellino, Apuleio, per esempio, non sono anch'essi scrittori stupendi da centellinare, gustare e meditare?*».

Biancamaria Mariano, insegnante di latino, fa parte di un gruppo di professori che auspicano il rinnovamento dello studio delle lingue antiche. Le «riforme», che essi consigliano, non si esauriscono nella scelta di autori diversi da quelli suggeriti da antiche tradizioni.

Gli «innovatori» non pongono più al centro di ogni interesse il manuale istituzionale, grammatica e sintassi, «*quel manuale* — dicono con una punta d'ironia — *che tranquillizza sempre la coscienza del professore, ma che finisce con l'ammazzare il ragazzo e con lo spegnere ogni autentico interesse culturale*». Non lo ripudiamo, certo, ma gli antepongono la lettura del testo, il contatto diretto, assiduo, con le fonti, che devono essere, appunto, varie, molteplici. Così soltanto, sostengono, lo studio del latino acquisisce un senso. Bando dunque ai «modelli», vien fatto di concludere. Se anche Cicerone se ne sta per un po' in soffitta non crolla il mondo. Il latino è bello lo stesso.

Naturalmente non sono posizioni pacifiche. Dal professor Giovanni Gozzer, autorevole pedagogista, ascoltiamo un'appassionata difesa dello studio grammaticale e sintattico. Dice: «*Proprio nel momento in cui il latino perde la sua egemonia, il suo carattere totalizzante, deve riacquistare piena autonomia e diventare studio particolarmente rigoroso. Basta con i ricami, dunque. L'autentico studio, all'inizio, è sempre fatica e noia. Chi musica non si stanca in discoteca, ma incominciando dal solfeggio. Non ho mai sentito parlare di una matematica che faccia ridere. Così il latino: bisogna iniziare pazientemente dalla grammatica. Quanto agli autori, poi, credo che ci sia una notevole autonomia*».

La polemica, latino sì, latino no, divampata in seguito al «manifesto» dei 130 intellettuali in difesa della lingua dell'antica Roma e mentre si discute in Parlamento la riforma della media superiore, appare dunque ben più complessa di quel che si potrebbe immaginare, chiama in causa la stessa tecnica d'insegnamento, spacca in due il mondo della scuola.

Le posizioni contrapposte sul metodo d'insegnamento riflettono, grosso modo, le posizioni contrapposte sul significato da attribuire allo studio del latino nella futura scuola. Si può dire che, in genere, chi insiste sulla necessità di uno studio grammaticale e sintattico pensa a un liceo articolato in indirizzi specialistici, «*professionalizzante*» (alcibè in una qualunque disciplina è necessario formare dei «tecnici»), chi è fautore del diverso indirizzo, in genere, pensa a una scuola media più formativa che specialistica.

La questione non è risolta dalla legge di riforma («*scuola cinese che può riservare qualsiasi sorpresa*», dice Gozzer) e per questo motivo c'è chi ne sottolinea la genericità e una certa ambiguità. La legge, in effetti, rimanda a ulteriori provvedimenti. Dunque, rinvia la scelta e il problema per ora rimane insoluto. Alcuni rilevano che una media superiore articolata in indirizzi specialistici (condizionanti l'accesso all'Università) può rivelarsi utile anche ai fini della occupazione, altri sottolineano l'opportunità di non costringere il ragazzo a scelte premature e scorgono nella media «*professionalizzante*» il pericolo di una contrapposizione radicale tra studi scientifici e umanistici e di un rapido tramonto del primo tipo d'indirizzo. Il prof. Dino Pieraccioni prevede un imminente «*requiem*» per il liceo classico.

Torna dunque la domanda: davvero il medico, l'ingegnere, il fisico non hanno bisogno di un po' di Cicerone (o, se si preferisce, di Apuleio)? Il pedagogista Gozzer dice: «*Personalmente penso che ne abbiano bisogno, ma riconosco che sulla questione si possono esprimere pareri diversi e ugualmente validi. Un punto mi pare essenziale, però: non può esserci un bravo professore di materie scientifiche privo della conoscenza del latino*».

E i tecnici e gli scienziati? «*Qualche tempo fa* — afferma il prof. Luigi Dadda, rettore del Politecnico di Milano — *avrei sottolineato la maggiore utilità dell'approfondimento delle lingue straniere. Esse rimangono naturalmente fondamentali, ma ritengo che gli studi umanistici forniscano allo studente delle facoltà scientifiche la possibilità di apprezzare il ragionamento astratto. E' un "esprit de finesse" importantissimo nei nostri istituti*».

«*Vengo dal classico e non me ne sono mai pentito*», afferma con un sorriso il fisico prof. Antonino Zichichi. E precisa: «*Ci sono parecchie ragioni che spingono allo studio del latino (e naturalmente del greco): è un'ottima ginnastica mentale, impartita da ottimi istruttori; permette di stabilire un legame diretto con la più grande cultura di tutti i tempi; in un'epoca ormai prossima di monolinguismo imperante con l'inglese diffuso per ogni dove, il possesso di una lingua varia, complessa e ricca come quella latina costituirà un inestimabile patrimonio culturale*».

Sarà anche l'ora della telematica, latino e telematica possono accordarsi? Zichichi riflette, poi: «*Nessuno scienziato ha mai formulato l'equazione Uomo. L'uomo è risultato sempre diverso da come lo si immaginava. Vedo però che nella nostra cerchia di scienziati sono molti coloro che tornano a leggere il latino, così come sentono il bisogno di ascoltare la musica. Ci si accorge dunque che nei nostri laboratori si va alla ricerca di una civiltà "altra". Domani lo stesso fenomeno potrebbe interessare comunità molto più ampie, milioni di individui*».

Clemente Granata

Ladro di merli ferito da due fucilate

LA SPEZIA — Sorpreso a rubare merli dalla gabbia di un vicino, è stato ferito con due fucilate alle gambe. L'episodio si è verificato alla Spezia: la vittima, Giuliano Luciani, di 32 anni, aveva scavalcato un muro e si era introdotto nel giardino della villa di Aurelio Privitera, pensionato di 68 anni, con lo scopo di appropriarsi dei merli custoditi in un gabbione.

Ragazzo muore per epatite chiuse 3 scuole

NAPOLI — Tre scuole elementari sono state chiuse nella frazione Lausdomini a Marigliano, nell'agro Nolano, in seguito alla morte di uno scolaro di 12 anni, Luigi Napolitano, colpito da una grave forma di epatite virale. Altri tre ragazzi sono stati ricoverati in ospedali contumaciali.

La morte del ragazzo ha causato panico nella zona dove le autorità hanno disposto le opportune misure igienico sanitarie.

Recuperate opere d'arte per mezzo miliardo

ROMA — Opere d'arte e argenteria di provenienza illecita, per un valore di oltre mezzo miliardo, sono state recuperate dai carabinieri. Tre persone (Benito Mariella, 40 anni, la madre Palmina, di 65, e l'arredatore Vincenzo De Luca, di 53) sono state denunciate a piede libero per ricettazione.

Tra le opere d'arte recuperate, provenienti da furti commessi in più periodi nell'Italia centrale, ci sono circa 300 quadri di noti artisti, tra cui Guttuso, Fantuzzi, Vespignani.

Vincenzo De Luca è in carcere a Perugia: era stato arrestato il primo marzo scorso con il fratello Raffaele e il rigattiere Renzo Carichini per traffico di opere d'arte e oggetti di antiquariato.

Nella villa dei tre, in località Casacola di Monticelli, presso Panicagnano (Perugia), i carabinieri sequestrano dipinti di autori ignoti del '700 e dell'800, tele di Carlo Levi, statuette antiche lignee, litografie di Chagall, Miró, Sassu, De Chirico, Guttuso e altri. In casa furono trovate anche numerose armi antiche e moderne.

I tre sono accusati di associazione per delinquere, ricettazione di opere d'arte e detenzione abusiva di armi.

L'operazione dei carabinieri di Roma e Perugia è ancora in corso.

vieni con noi

risparmia il 30% sull'assicurazione auto con la polizza 4R

TARIFFE	POTENZE FISCALI IN CV: FINO A 10	10 - 12	12 - 14	14 - 16	OLTRE 16
TO	122.200	152.000	193.000	244.300	325.000
AO	116.100	172.900	183.400	232.100	308.700
AL, AT, CN, NO, VC	97.700	146.600	154.400	195.500	260.000

MASSIMALI 300/100/30 milioni compresi i danni trasportati.
FRANCHIGIA pari al 50% del premio annuo di tariffa, rimborsabile al 40% dopo due anni senza incidenti, e al 25% dopo altri due anni consecutivi indenni da sinistri.

Da sempre, con il suo costo moderato, la polizza 4R premia gli automobilisti responsabili e capaci. Nel 1983 la convenienza della polizza 4R è ancor maggiore: essa fa risparmiare il 30,9% sul prezzo dell'assicurazione auto.

Lloyd Adriatico SpA
ASSICURA DI PENSARE A VOI

Il Papa festeggia San Giuseppe tra i lavoratori dell'Abruzzo e del Molise

Termoli. Giovanni Paolo II, in visita allo stabilimento di San Salvo si intrattiene a pranzo con gli operai. Accanto al Papa i delegati sindacali Lina Marchesani e Michele Macchiaroli (Tel. Ansa)

Wojtyla: condivido i vostri timori per l'occupazione

TERMOLI — Papa Wojtyla ha voluto trascorrere il giorno di San Giuseppe tra i contadini divenuti operai dell'Abruzzo e del Molise. Ieri mattina, pochi minuti prima delle 10, il pontefice è giunto a San Salvo, il polo industriale abruzzese, in elicottero. Sul piazzale della Magneti Marelli si erano raccolti, per accoglierlo, oltre ventimila persone.

Agli operai, che gli hanno espresso i timori di un ridimensionamento dei programmi produttivi dell'azienda, Wojtyla, rispondendo a braccio, ha detto di condividere le loro preoccupazioni ed ha aggiunto che «*bisogna interrogarsi se il progresso sia giusto, se non diventi in qualche occasione un limite del valore umano*», quando i miglioramenti tecnici comportano una riduzione del personale.

Successivamente, nel discorso ufficiale, Giovanni Paolo II ha detto che l'affermazione dell'uomo sul lavoro «*non è una pura e semplice enunciazione di principio, ma un vero criterio pratico che riflette con chiarezza il pensiero e l'azione della Chiesa*». Ha anche citato i problemi che affliggono il mondo del lavoro e, a proposito delle nuove questioni suscitate dal progresso tecnico, ha aggiunto: «*Ideologie e movimenti di ispirazione materialistica vi trovano talora facile esca per alimentare conflittualità che non giovano certo a promuovere il senso del rispetto per la dignità dell'uomo e la necessaria intesa fondata su un dialogo schietto e costruttivo, condotto da tutte le parti interessate*».

Subito dopo, sempre a San Salvo, il Papa si è recato a visitare la Siv, il maggiore complesso industriale europeo per la produzione e la lavorazione del vetro. Dopo aver mangiato con gli operai alla mensa aziendale, Wojtyla si è trasferito in elicottero a Termoli ed ha celebrato la messa in un quartiere di nuova costruzione. Poi, sempre in elicottero, si è recato a Pescara e da lì, in aereo, è rientrato a Roma.

FOGGIA — Furto sacrilego la notte scorsa nella cattedrale trecentesca di Lucera (Foggia). I ladri sono entrati nel tempio attraverso la porta della sacrestia dopo aver divelto la serratura con una spranga di ferro. Hanno poi spogliato i santi, gli altari ed i sepolcri impossessandosi solamente degli oggetti antichi in oro e argento (fra cui corone, anelli pastorali e calici).

MONTE CARLO - PRINCIPATO DI MONACO
privato per sei motivi vende in magnifica residenza di lusso in costruzione, a due pass. dal Casinò e dalla spiaggia
SPLENDIDO APPARTAMENTO
all'11° e penultimo piano con vista mare imprendibile, composto da ingresso, salone, cucina arredata, due camere da letto, due bagni, armadi a muro, terrazzo d'angolo, parking, cantina. Trattative private. Pagamenti dilazionati.
Tel. 003393 - 508.310

XIII UNITA' SANITARIA LOCALE
Genova
IL PRESIDENTE
La XIII Unità Sanitaria Locale della Liguria assume infermieri/e professionali per il Reparto Cardiochirurgico dell'Ospedale San Martino di Genova.
Le domande degli interessati dovranno essere indirizzate al Servizio gestione, Formazione ed Aggiornamento del Personale della stessa XIII U.S.L. - 06 4, viale Benedetto XV, 16132 Genova.

Una squadriglia di elicotteri ha recuperato gli altri giovani feriti

Valanga al Piccolo San Bernardo travolge undici sciatori: 2 morti

Altra sciagura sul versante francese del Bianco: alpinista precipita in un ghiacciaio

AOSTA — Due sciatori francesi e un alpinista inglese sono morti sul versante francese delle Alpi.

La prima sciagura è accaduta su un couloir a circa 2.500 metri verso il Col Moutier, nei pressi del colle del Piccolo San Bernardo. Un gruppo di 11 sciatori del centro francese «Plein Air» è stato travolto da una valanga. Due le vittime: Brigitte Patassini, di La Plange, e Franco Barbot, di Valloire, entrambi di 18 anni. Gli altri nove giovani sono stati tratti in salvo dai soccorritori della «Sécurité Civile».

Secondo i primi accertamenti dei gendarmi francesi la sciagura è stata provocata dal gruppo di sciatori che ha «tagliato» la neve in equilibrio instabile su di un pendio molto innevato.

Un grande lastrone di neve (circa 100 metri di lunghezza) si è staccato dalla montagna sotto gli sci degli escursionisti travolgendoli. Soltanto uno di loro è riuscito a evitare la massa nevosa. Il giovane è sceso velocemente verso Bourg Saint-Maurice e ha dato l'allarme.

Dal centro della Savoia sulla strada del Piccolo San Bernardo e da Albertville si sono alzati in volo sette elicotteri con le squadre di soccorso e i cani da valanga. Dopo pochi minuti gli uomini della Sécurité erano sul luogo dell'incidente, ma per la Patassini e il Barbot non c'era purtroppo più nulla da fare. I loro corpi erano stati schiacciati da circa tre metri di neve. Gli altri escursionisti invece hanno riportato solo lievi ferite.

Il secondo incidente è accaduto sul versante francese del Monte Bianco, lungo la parete Nord delle Droites (4.000 metri). Un alpinista inglese (non si conosce ancora il nome) è scomparso nel ghiacciaio sottostante la «via» Devaille, dopo essere precipitato per circa 500 metri.

Il suo compagno di scalata è stato salvato dai gendarmi di Chamonix che hanno perlustrato la zona con un elicottero. L'alpinista era illeso, ma non era ferito, né presentava segni congelamento.

Secondo quanto dichiarato dall'inglese il suo compagno di cordata sarebbe caduto martedì scorso. Da allora l'uomo ha atteso in parete i soccorsi nel sacco da bivacco: il maltempo gli impediva infatti di scendere alla base della montagna.

e. m.

Nord del Cervino una nuova via di due polacchi

AOSTA — Due polacchi hanno compiuto una prima invernale sulla parete Nord-Nord Ovest del Cervino, passando per il «Naso di Zmitt». Sono il medico Christof Kraska, di 32 anni, di Lodz, ed il matematico Jan Wolf, di 30, di Varsavia.

La scalata è stata particolarmente difficile a causa del maltempo che ha costretto i due alpinisti a sette bivacchi in parete.

Vittima di una slavina nel Bergamasco

BERGAMO — Una slavina ha travolto e ucciso un alpinista ieri pomeriggio sulle montagne bergamasche, in Alta Val Brembana nella zona dell'Arera. La vittima è Francesco Gelfi, 33 anni, di Bergamo, insegnante elementare.

Mentre scendeva in sci (era istruttore) verso Oltre il Colle, pare abbia tagliato un fronte di neve fresca. E' scivolata a valle una slavina che l'ha travolto. La salma è stata recuperata verso le 21 dalla squadra del Cai Alta Val Brembana.

Venezia, uccide madre e figlia ferisce due persone e si spara

Altra sciagura sul versante francese del Bianco: alpinista precipita in un ghiacciaio

CHIOGGIA — Sarebbe stato collocato a riposo l'11 luglio prossimo, presto avrebbe dovuto ricevere una decorazione per meriti di servizio il maresciallo dei carabinieri Giorgio Viliani, 58 anni, originario di Lecce, in servizio a Dolo, che venerdì ha ucciso a colpi di pistola l'amante, Luciana Ruzza, 29 anni, e la figlia di lei, Barbara, di 5, ha ferito il marito della donna, Luciano Vernizzi, 34 anni, e un'altra figlia, Katia, di 9, poi si è sparato un colpo a una tempia.

Viliani, che è ricoverato in condizioni disperate all'ospedale di Padova, aveva lasciato un biglietto al figlio. Gli raccomandava di continuare a comportarsi bene.

Accanto al messaggio, una busta con la scritta «Poesie». Conteneva alcune riflessioni sul legame con Luciana Ruzza, ormai volto alla conclusione.

I due si erano conosciuti a Contarona, in provincia di Rovigo, dove lei abitava con la famiglia e dove Viliani comandava la stazione dei carabinieri. Luciana Ruzza e il marito erano stati sul punto di separarsi, ma poi si erano riavvicinati. Avevano anche cambiato casa, trasferendosi a Sant'Anna di Chioggia, località più comoda per il marito, che lavora come cuoco di bordo sulle navi. Poi, nell'autunno scorso, anche il sottufficiale era stato trasferito a Dolo. Faceva visita spesso ai Vernizzi, la relazione sembrava destinata a diventare una tranquilla amicizia.

Invece, l'altra sera, Viliani è sceso dalla «Giulietta» e si è diretto verso la casa della donna. Non c'era nessuno. Si è appostato sotto il portichetto, nascosto da una colonna. Alle 20.15 i genitori e le bambine hanno fatto ritorno. Un altro figlio della coppia, Christian, 11 anni, era dai nonni, a Contarina. Viliani è andato loro incontro. Giunto vicino a Vernizzi, gli ha sparato alla gola. Subito dopo, in rapida successione, i colpi che hanno ucciso Luciana Ruzza e la piccola Barbara e ferito gravemente Katia. Infine si è puntato l'arma a una tempia e ha esploso l'ultimo proiettile.

Luciano Vernizzi è riuscito a percorrere 150 metri fino alla statale Romea, dove ha potuto chiedere aiuto prima di perdere i sensi.

Katia e il padre sono stati portati all'ospedale di Chioggia e sottoposti a interventi chirurgici. Le condizioni della bambina, che ha avuto un polmone perforato, sono le più preoccupanti. Il maresciallo è stato trasportato all'ospedale di Padova, ma i medici nutrono per lui pochissime speranze.

g. b.

Insegnante arrestato per droga

REGGIO CALABRIA — La squadra mobile di Reggio Calabria ha arrestato ieri mattina un insegnante, il professor Nicola Costarella, 42 anni, accusato di associazione per delinquere e traffico di stupefacenti.

REPARTI SEPARATI PER UOMINI E SIGNORE. APERTI ININTERROTTAMENTE DALLE 8,30 ALLE 21
AMERICAN Silhouette
I CLUB PER LA TUA SALUTE
c.so Trapani 46, tel. 337.109/372.223 via Assarotti 18 ang. via Cernaia, tel. 517.628/9

ECONOMICI

6 Domande lavoro e impiego

operai, autisti, fattorini

RAGAZZA 20enne patente B pratica città e dintorni offresi qualsiasi lavoro anche part-time. Tel. 011 913.9058 pasti.
RAGAZZO sedicenne cerca lavoro come apprendista. Telefonare 262.3128.
REFERENDATA offresi per ufficio e lavori casa 3 giorni settimanali. Tel. 896.589.
SIGNORA 31enne offresi con passaggio diretto zona adatta magazzino o qualsiasi altro lavoro. Tel. 665.0003.
TORNITORE attrezzista IV livello pratica torni pesanti offresi. Tel. 011 278.306.
TORNITORE IV livello offresi passaggio diretto. Tel. 640.847.
ZIENNE offresi come fattorino o autista con auto propria o qualsiasi altro lavoro. Tel. 735.747.

commessi, baristi

BANCOMETE ravvia calde trapunziana offresi. Tel. 447.5041.
COMMESSA quarantenne praticamente abbigliamento pianchera merceria lunga esperienza offresi dma ingresso ognuno dellagiro passaggio diretto. Tel. 265.236 dopo le ore 19,30.
SIGNORA volenterosa pratica commessa panetteria pasticceria offresi con passaggio diretto. Tel. 799.305.

impiegati

CAPO produzione azienda elettromeccanica medio piccola libera subito esamina proposte. Telefonare 775.632.
CORRISPONDENTE inglese, francese esperienza pluriennale esperi ufficio commerciale conoscenza tedesco dattilo pratica TLX passaggio diretto offresi. Telefonare ufficio 865.0994.
DIPLOMATA perito aziendale esperienza decennale offresi part-time passaggio diretto. Tel. 300.6087.
DIPLOMATA 21enne perito aziendale e corrispondente inglese, francese, 1° impiego offresi. Tel. 411.1104.
DIPLOMATO costruttore aeronautico militare assolto offresi 1° impiego come disegnatore progettista tornitore aggiustatore. Tel. 011 545.773.
ESPERIENZA decennale componentistica elettrica auto 1° impianto introdotto presso le maggiori aziende del settore a disposizione eventuali locali magazzini ed uffici esamina proposte anche in settori diversi. Scrivere: Casella Postale 18 — 1000 Rosta (Torino).
ESPERTA pratiche doganali esportazione frontiere dattilografia veloce conoscenza francese offresi. Tel. 0122 32.327.
GEOMETRA con lunga esperienza di cantiere ed contabilità esamina proposte di ditte serie per rapporto ad assunzione. Scrivere: «Publikompass 8462 — 10100 Torino».
IMPIEGATA esperienza annuale commerciale/amministrativa cerca impiego presso serie ditte libera subito. Tel. 804.2618 ore pasti.
IMPIEGATA 27enne esperienza decennale lavori ufficio stenodattilografia conoscenza fra offresi passaggio diretto. Scrivere: «Publikompass 172 — 10100 Torino».
MAESTRA d'asilo 25enne causa trasferimento cerca lavoro per prossimo anno scolastico presso scuola materna. Scrivere: «Publikompass 8458 — 10100 Torino».
PERITO chimico esperienza quadriennale lavorazioni galvaniche esamina proposte anche per lavoro tecnico commerciale possibilità di passaggio diretto. Tel. (011) 736.7011 dopo le 18.
PRATICA lavori ufficio esperienza decennale referenziata offresi con passaggio diretto. Tel. 635.053.
PROGRAMMATORE linguaggi cobol RPG 2 Basic offresi primo impiego nel settore. Tel. 0121 908.71 (ore pasti).
RAGAZZA 21 anni cerca lavoro come segretaria presso serie ditte esperienza. Tel. 745.074.
RAGIONIERA con esperienza pluriennale a ottima conoscenza di contabilità generale prima nota partita doppia bilanci libri iva libri sociali fornitori clienti banche offresi per passaggio diretto. Telefonare 490.900 oppure dopo le 18 al 495.183.
RAGIONIERE 41enne esperienza pluriennale paghe contributi offresi serie ditte. Scrivere: «Publikompass 8488 — 10100 Torino».
TENNIS impiegata pratica lavori ufficio e su film offresi. Tel. 266.824.
21ENNE diplomata cerca 1° impiego come odontotecnica segretaria o presso studio medico. Serietà. Tel. 011 852.3418 pasti.

tecnici

ESPERTO tecnico Tv bianco nero colore esperienza ventennale offresi a serie ditte passaggio diretto. Tel. 407.590.
RESPONSABILE servizi tecnici impianti manutenzione stabilimento offresi. Scrivere: «Publikompass 8485 — 10100 Torino».

7 Offerte lavoro e impiego

operai, autisti, fattorini

APPRODI lavoro recapito domicilio. Scrivere Casella Postale 17183 - 20131 Milano, tel. 02 242.3055 ore 9-12 / 15-18.
AGGIUSTATORE stranista veramente pratico stampi e macchine utensili assumesi industria lavorazione lito metallico. Presentarsi ore ufficio via Rohrer 8.
ANZIANA autosufficiente sola Torino centro cerca collaboratrice fissa 50/60enne. Tel. 841.073.
AZIENDA metalmeccanica, fonderia di precisione in alluminio ricerca personale esperto conduzione macchine di pressofusione. Tel. 959.2202.
CERCASI collaboratrice domestica referenziata a ore bimgolo Pavetta. Telefonare orario ufici 741.2844.
CERRAFREDA, via Cibrario 64, cerca falegnami per allestimento stand e arredamenti.
CONIUGI per custodia villa cercansi zona collinare Torino. Richiedesi capacità ed esperienza nel lavoro di giardiniere in genere. Specificare sia componenti la famiglia e referenze. Scrivere indicando eventuale recapito telefonico: «Publikompass 5558 — 10100 Torino».
CONIUGI soli cercano coppia domestica: moglie anche capace cucina, marito preferibilmente anche istruito, offrendo retribuzione adeguata purchè con ottime referenze. Scrivere precisando precedenti servizi e stipendio richiesto a: «Publikompass 4 — 16121 Genova».
COPPIA età matura per lavori giardino e casa vicinanze Torino cercasi, necessaria referenze. Telefonare ore ufficio al 340.500.
DITTA metalmeccanica cerca fresatori e conoscenza C.N. tornitore stampi/e IV V livello. Ottimo trattamento. Telefonare 349.8858 ore ufficio.
DOMESTICO/A massimo 40enne veramente capace anche cucina referenze casa molto signorili cercasi per centro Torino, orario 8-16. Inutile telefonare senza requisiti richiesti. Tel. 516.070.
FALEGNAMERIA specializzata in allestimenti di stands cerca falegnami preferibilmente già pratici di questo settore. Tel. 347 2360.
FAMIGLIA composta da n. 4 persone, residente nella zona di Rivalta Torinese, ricerca una cuoca esperta. E' indispensabile la patente di guida. Si prega di telefonare al 938.1368 dalle ore 11 alle ore 13.
GIARDINIERE custode fisso cercasi per villa zona collinare Torino. Si richiedono capacità ed esperienza nel lavoro di giardinaggio in genere. Scrivere precisando pregi eccezionali, età componenti la famiglia e referenze: «Publikompass 5555 — 10100 Torino».
MONTAGOMETA litografo 1° categoria cercasi. Stabilimento tipografico Ferrero, Rimano Canavese. Tel. 0125.713.041.
PELLICCERIA cerca abili pellicciai e abili macchinisti anche esterna rifiuta telefonate se non veramente esperti. Tel. ore ufficio 761.148.
SORVEGLIANTE stabilimento cercasi per azienda zona Francia gradita provenienza corpi Stato e/o esperienza guardia giurata età massima 35 anni. Scrivere: Publikompass 160 — 10100 Torino.

commessi, baristi

CERCASI barman qualificato. Telefonare 617.744.

impiegati

A.A.A.A. SOCIETA' ricerca n. 3 elementi 25-35enni con pomeriggi liberi per contatti con clientela già acquisita. Zona Torino S. Mauro. Presentarsi lunedì martedì ore 9-12, 15-17, Torino corso Belgio 179, 1° piano, signor Mastrangelo.
A.B.A. AZIENDA milanese zona internazionale assume con decorrenza immediata personale maschile e femminile 18-25enne anche primo impiego, libero subito residente Torino. Offresi retribuzione superiore alle medie inquadramento sindacale. Presentarsi ore 9,30-12 15-18 ufficio personale R.A.I.L.T. corso U. Sovoia 95.
A.D.A. UNA selezionatrice telefonica da inserire nel proprio organico. 5 acquisizioni di produzione inquadramento di legge cerca Agenzia Manzoni. Presentarsi domani via della Rocca 26 ore 10-12 15-17.
A.A. AZIENDA leader settore editoriale per apertura nuovo ufficio cerca 5 persone 20-45 anni disponibili subito a lungo periodi. I prescelti frequenteranno un corso di formazione professionale assieme ai nuovi immedesimandosi nell'azienda con ampia possibilità di carriera. Presentarsi solo lunedì ore 10-12.30 e 15-18.30 in via XX Settembre n. 65, 2° piano ufficio Promozione e Sviluppo.
A. SOCIETA' seleziona amposesi diplomati liberi subito minimo 2/anno. Tel. 877.508.
A giovani diplomati età 20-25 anni residenti in Torino S.p.A. offre possibilità di inserimento nell'organico della propria Filiale. Per colloquio personale telefonare domani ore 9-11,30 - 15-17 al 337.560.
AZIENDA zona Chieri ricerca urgentemente primarchista con esperienza conduzione generale e contabilità meccanizzata. Scrivere, dettagliando curriculum a: «Publikompass 8486 — 10100 Torino».
CASA edilizia primaria organizzazione sviluppo serie ricerca opera inoltre rappresr. poesia, saggistica. Scrivere Sacpost box 707 — 50100 Firenze.
CASABIANCA 5.35.535 assume zona segretaria acquisizioni in grado di svolgere anche mansioni per aggiornamento funzionale.
RESPONSABILE inviato personale per la conduzione amministrativa azienda media in Torino settore abbigliamento. Richiedesi esperienza, conoscenza procedure meccanizzate. Inviando curriculum vitae a: «Publikompass 5546 — 10100 Torino».
SERIA spa cerca perito corrispondente inglese francese stenodattilografia grafica lavori ufficio tesi. Inviare dettagliato curriculum vitae a: Cervi campo, via Boccaccio 61 - 10154 Torino.
SOCIETA' immobiliare ricerca giovani ambosessi capaci con indirizzo buono di media subbrium da inserire nel settore acquisizione vendita. Ottimo trattamento ed alle provvigioni. Tel. 534.584.

SOCIETA'
di ricerche mercato selezione giovani ambosessi 18-25enni per attività promozionale grande magazzino. Telefonare domani 564.809 Torino.

8 Rappresentanti

A. SIGNORE/INE con auto cercasi per nuovissima attività promozionale da svolgere anche part-time. Tel. 710.132.
ABBIGLIAMENTO neonati/bambini di donna importante casa produttrice cerca qualificati rappresentanti. Referenziata Cassetta d/i SPI Livorno.
AGENZIA cerca serio venditori Torino e provincia portalogo chiavi cronometri legamenti rateizzati ottimo trattamento. Tel. 667.7503.
CERCANSI arcobaleni massimo 25 anni auto propria per acquisizione immobili. Presentarsi martedì ore 15-18.30 Grimaldi, corso Savona 6 ex - Moncalieri.
CERCANSI rappresentanti operanti settore forniture laboratori ed ospedali acquisite industrie chimiche per introduzioni nuovissimo apparecchio brevettato zone Toscana Emilia Romagna Liguria Lombardia Piemonte Veneto. Scrivere: «Publikompass 549 — 43100 Parma».
CERCASI agente plurimandatario per regione Piemonte introdotto rad. settore Garden-vivai di piante. Tel. 055 706.971.
CERCASI rappresentante automunito preferibilmente introdotto abbigliamento intimo ed esterno. Trattamento provvigionale commisurato resa capacità. Tel. 011/984.6715.
GRUPPO editoriale pubblicherà ricerca abbonati produttori ed alte percentuale per vendita spazi pubblicitari ed lettera di settori vari. Precisare curriculum ed indirizzare a: «Publikompass 6554 — 10100 Torino».
PRONTOMODA donna cerca rappresentanta. Telefonare 411.3469 ore ufficio.
RAPPRESENTANTE apprendista abbigliamento lusso cercasi part-time. Scrivere: «Publikompass 163 — 10100 Torino».
SOCIETA' di intermediazione immobiliare seleziona ambosessi diplomati dinamici anche esperti venditori indispensabile auto propria fisso mensile più provvigione. Tel. 512.012.
SOCIETA' editrice internazionale cerca concessionari di vendita zona Piemonte e Liguria per nuovo corso audiodidattico di «Inglese per italiani» realizzato con nuovissime tecniche americane d'insegnamento audio-attivo. Per informazioni telefonare 011 - 500.481.

11 Baby sitter

domande

DIPLOMATA maestra d'asilo cerca lavoro o come baby sitter anche ore serali. Tel. 738.6858.
DIPLOMATA scuola materna offresi come baby-sitter. Telefonare 674. [illegible] ore 8-13.

15 Autovetture

A.A.A.A.A.A. NUOVA Concessionaria Lancia Autobianchi Lincarauto consegna scalocchi A112 Junior Elite e Abarth E.L.X. Delta, Trevi, Beta coupé e HPE Executive e Prisma. Lunghe rateazioni. Deva importante esposizione vetture occasione Fiat, Lancia, Alfa Romeo, Renault, Volkswagen; rateizzazioni 36 mesi, minimo anticipo, consegna 20 ore. Lincarauto, corso Principe Oddone 58, tel. 472.047. Lincarauto, corso Orbassano 72, tel. 581.008 (aperto anche il sabato tutto il giorno).
A.A.A.A.A.A. SUPER occasioni. Per regioni di spazio vendiamo a prezzi scontatissimi Fiat 132 TeT3E del 1979 L. 4 milioni 600 mila; Fiat 127 TeZ4S del 1981 L. 4 milioni 500 mila; Beta HPE TeR3J del 1978 L. 4 milioni 600 mila; Delta 1500 TeY1H del 1982 L. 8 milioni 500 mila; 128 pondlari TeV8S del 1981 L. 4 milioni 550 mila; Fiat Ritmo TeU02 del 1979 L. 4 milioni 400 mila; Fiat 131 bialbero TeU09 del 1979 L. 5 milioni 500 mila; Diane 6 TeU09 del 1979 L. 3 milioni 300 mila. E' un'offerta della Lincarauto Concessionaria Lancia Autobianchi, corso Principe Oddone 58.
ACQUISTA auto ditta semestrali e usate vende nuovo e usato permuta facilitazioni. corso Umbria 32, telefonare 481.674.
ACQUISTIAMO auto piccole e grosse cilindrata anche semestrali. Massima valutazione. Pagamento contanti. Via S. Ottavio 32, tel. 877.242 (aperto il sabato).
ACQUISTIAMO pagando massimo 120, Panda, 112, Ritmo, 131, Alfa Romeo, Delta, Brivi, Fiesta, R4, R5, R14. Corso Rebaudengo 3, tel. 858.001.
ACQUISTIAMO vetture pagando il massimo in contanti. Lincarauto, corso Principe Oddone 58 e corso Orbassano 72 (anche il sabato). Telefoni 472.047 - 581.008.
AUDI 100 diesel '81 grigio metallizzato uni proprietario vendesi pochi km con garanzia vendo permuta rateizzo Rosario corso Tyrrell 130.
AUDI 4 argento metallizzato 81 impeccabile vendo in garanzia concessionaria Volkswagen Audi Porsche. Simoni corso Turati 53, tel. 505.106.

AUTOCITY
Commissionaria
FIAT-LANCIA
AUTOBIANCHI
pronta consegna autovetture tagliandi in giornata, vasto assortimento usato revisionato garantito.
Via Pianezza 302 angolo c. Cincinnato, telefono 736.8025

AUTOMERCATO DEL CAMPIONCINO furgoni autocarri ribaltabili promiscui allestimenti speciali portata da 10 a 18 qli. passerie 8. Vasto assortimento usato anche con permuta minimo anticipo lunghe e comode rateazioni a tasso agevolato senza cambiali senza ipoteca. Euromotor corso Grosseto 318, tel. 736.8353.

AUTOVETTURE SCOPTI
diesel e benzina tutte le marche nuove e d'importazione pronta consegna garanzia leasing. Vasto assortimento semestrali e usate permute dilazioni pagamento. Scotti corso Turati 15 tel. 504.339 - 599.979.

AUTOVIP usato in garanzia tutte le marche pagamento sino 36 mesi senza anticipo. Torino, str. S. Mauro 61, 241.761.
A112 quattro mesi privato vende. Telefonare ore pasti 720.789.
BETA 2000 1978 perfettissima km 100 mila privato vende direttamente. Telefonare 556.8242 ore ufficio. Prezzo L. 4 milioni 500 mila.

BMW vasto provato selezionato scontrato Rallye corso Turati 53. Tel. 505.253.

BMW 316 i 320-323 i dgs E 21 da immatricolare pronta consegna minimo anticipo vendo Concessionaria Cas, via Pinelli 14, tel. 459.194.

BMW 518 1978 L. 3 milioni 500 mila e 1981 L. 6 milioni, perfetta, vendo anche rateizzando concessionaria Cas via Pinelli 14, tel. 459.683.

BMW 528 1978 bianca metallizzata bella L. 7 milioni 600 mila freatformabile gas liquido vendo con garanzia anche rateizzando Concessionaria Cas, via Pinelli 14, telefono 459.194.

BMW 528 i ABS metallizzata, 733 i superaccessoriata metallizzata, nuova, pronta consegna, permuta, rateizzazioni, leasing, vendo concessionaria Cas via Pinelli 14, tel. 459.194.

BMW 535 CSI 1981 Polaris perfetta, L. 27 milioni vendo con garanzia concessionaria Cas, via Pinelli 14 telefono 459.683.

C.A.S.
Concessionaria Bmw vendita, assistenza, ricambi via Pinelli 14 tel. 459.277.

CORSO Orbassano 72 concessionaria offre vastissimo assortimento auto d'occasione ai prezzi migliori. Anche il sabato tel. 503.491.
FIESTA 0.9 Casual 1981 grigio come nuova affare con L. 500 mila di anticipo e versamenti mensili di L. 215 mila. Euromotor corso Grosseto 318. Tel. 739.5353.
FURGONI usati Tigrotti Lancia/ col vendesi L. 2 milioni. **Gelmo Torinese, strada della Cebrosa 27, tel. 905.8401.**

GIULIETTE
KITCAR Giulietta 1.3 1.6 1.8 anno 79 '80 '81 '82 colore grigio metallizzato luce di bosco metallizzato blu avorio nero garanzia Autosport 1 anno. KitCar, corso Belgio 101, tel. 599.9044.

HONDON GLS '78 cambio ricondizionato affare con L. 500 mila di anticipo e versamenti mensili di L. 150 mila. Euromotor corso P. Eugenio 11, tel. 821.1417.
PANDA 30 nazionale 1982 tenutissima come nuova con L. 500 mila di anticipo e versamenti mensili di L. 199 mila. Euromotor corso Grosseto 318. Tel. 739.5353.

PER LA SCELTA
della vostra auto d'occasione cercate gli più Bolmo Auto. Vi offriamo automobili con rateazioni fino a 36 mesi, anche senza anticipo, con quote mensili a partire da L. 60 mila. Bolmo Auto, corso Giulio Cesare 188, telefoni 205.1977 - 205.2056.
PEUGEOT 305 GR diesel 1982 blu modellissima con L. 500 mila di anticipo e versamenti mensili di L. 228 mila. Euromotor corso Grosseto 318, tel. 739.5353.
PORSCHE 911 bianco modello unificato perfetto invitato vera occasione vendo permuta rateizza Fioravito corso Turati 130.
PORSCHE 928 78 nero bellissimo vendo in garanzia concessionaria Volkswagen Audi Porsche. Simoni corso Turati 53, telefonare 506.106.
PRIVATAMENTE vendo 128 L. 780 mila bellissima pochi km ogni prova occasione. Tel. 335.8229.
PRIVATO vende BMW 520 6 cilindri blu metallizzato Tc 88... come nuova. Tel. 545.599 ore pasti.
PRIVATO vende furgone Bedford 10 qli anno 81 prezzo mercato. Tel. 800.24.My pasti 62.71.092 ore ufficio.
R14GTL 1979 azzurro metallizzato vera sportiva affare con L. 500 mila di anticipo e versamenti mensili di L. 213 mila. Euromotor, corso Principe Eugenio 11, telefono 821.1417.
SAAB Turbo 3P '81 canna di fucile inusata pochi km unipropriatario tutti gli optionals con garanzia vende permuta rateizza Fioravito corso Turati 130.
SENZA campisti vendiamo 126, Panda, 112, Ritmo, 131, Alfa Romeo, Delta, Brivi, corso Raffaello 3, tel. 658.001.
127 diesel 1981 azzurro metallizzato affare con L. 500 mila di anticipo e versamenti mensili di L. 212 mila. Euromotor corso Grosseto 318, tel. 739.5353.
127 Panorama '81 targa come nuova occasione con L. 500 mila di anticipo e versamenti mensili di L. 199 mila. Euromotor corso P. Eugenio 11, tel. 821.1417.
128 CL 1980 blu stupenda occasione pochi km. con L. 500 mila di anticipo e versamenti mensili di L. 190 mila. Euromotor corso P. Eugenio 11. Tel. 821.1417.

18 Acquisto alloggi

A. MANCARIO acquista in contanti alloggio libero in Torino o prima cintura di 2-3 camere ed accessori. Tel. 959.3600.
A. CASETTA o villetta libera con giardino Torino o immediate vicinanze cerco in acquisto. Tel. 804.727.
A. URGENTISSIMENTE cerchiamo alloggi liberi e appartamenti costruzioni nuove o vecchie ogni dimensione in Torino e cintura. Casalegno, tel. 839.8444.
A. VILLETTA o casetta indipendente con giardino acquisto urgentemente in contanti. Telefonare 598.857.
ABBIGLIONAMI urgentissimente causa trasferimento 2 camere cucina bagno zona Francia e vicine. Tel. 481.114.
ACQUISTASI direttamente in Torino o comuni confinanti salone 2-3 camere cucina o villetta o casetta anche da ristrutturare. Tel. 856.956.
ACQUISTASI direttamente in Torino o limitrofi alloggio libero 4 vani cucinino bagno spesa limite L. 35 milioni. Tel. 741.3123.
ACQUISTEREI alloggio libero massimo 3-3 vani cucina e [illegible] in Torino. Tel. 812.012 sig. Barbieri.
ACQUISTEREI alloggio piccole dimensioni purchè libero pagando contanti telefonare pomeriggio. Tel. 695.812.
ACQUISTO alloggio (anche non libero, subito purchè garantito entro settembre). Pagamento 50% subito saldo consegna ottimo. Telefonare 817.591 chiedere signor Orso.
ACQUISTO alloggio libero in case signorile salone 3-4 camere cucina doppi servizi in zona centrale. Tel. 812.012.
ACQUISTO da privato in contanti 1-2 camere (meglio servizi) Parella Pozzo Strada, Collegno. Tel. 726.551 ore pasti.
ACQUISTO da privato alloggio libero in Torino 1-2 camere 1/mglio cucinino servizi. Tel. 852.784.
ACQUISTO da privato pagando contanti 1-2 camere cucina in Torino anche da ristrutturare. Tel. 339.701 ore negozio.
ACQUISTO da privato alloggio 2-3 vani e servizi libero in Torino o prima cintura pagamento contanti. Tel. 533.807.
ACQUISTO esclusivamente dal proprietario camera cucina Torino prima cintura. Tel. 539.722 negozio tel. 840.7437 pasti.
ACQUISTO per contanti libero camera 1/mglio cucinino bagno casa decorosa limite L. 38 milioni. Tel. 532.409.

ALLOGGI stabili vita rustici cascine in ogni zona? Consulenza gratuita agenzia specializzata 011 850.3805, corso Massimo d'Azeglio 23.

(continua)

QUANDO LA TECNOLOGIA E' ARTE

18 WORLD RECORDS

Giulietta 2.0 turbo diesel

È nata oggi. Ma abbiamo voluto che battesse 4 record internazionali di velocità e durata prima di proporla agli intenditori di vere automobili! 40.000 chilometri in 10 giorni, alla fantastica media di oltre 173 km/h, per una concreta dimostrazione della potenza del suo motore, dell'affidabilità del suo progetto, della robustezza della sua meccanica.

Giulietta 2.0 turbo diesel

Il suo propulsore di 1995 cm³ e 82 CV è stato progettato fin dall'origine per l'alimentazione con turbocompressore. Non è pertanto un adattamento successivo di un diesel aspirato, ma il risultato di una tecnologia esclusiva che è riuscita a sviluppare coerentemente massima potenza ed economia di esercizio, grande brillantezza di marcia e totale affidabilità. Consumi: 6,2 l a 90 km/h, 8,1 l a 120 Km/h, 9,1 nel ciclo urbano.

Giulietta 2.0 turbo diesel

Il cuore del turbo, la superiorità del progetto Giulietta:
- basso coefficiente di penetrazione aerodinamica grazie alla sua linea a cuneo;
- Ponte De Dion e perfetta bilanciatura dei pesi per un'altrettanto perfetta stabilità e tenuta di strada;
- 4 freni a disco con doppio circuito frenante e servofreno a depressione.

Giulietta 2.0 turbo diesel

Il vero confort per chi guida e per chi viaggia. Le sue dotazioni di serie comprendono: volante regolabile, retrovisore elettrico, vetri azzurrati, appoggiatesta anteriori e posteriori, cinture di sicurezza inerziali, chiusura porte centralizzata, alzacristalli elettrici anteriori, fari allo iodio, climatizzazione a 3 velocità e il massimo dell'insonorizzazione per battere in viaggio anche il record del confort.

Alfa Romeo

CERCANSI
ambosessi da addestrare come
PROGRAMMATORI
PROGRAMMATRICI
possibilità inserimento
corsi elettronici (elaboratore in sede)
C.S.T., via Bertola 65 - Torino
telefono 513.182

FIERA S.p.A. azienda fieristica operante a livello nazionale nel settore immobiliare seleziona 1 funzionario addetto alla vendita e 1 funzionario addetto all'acquisizione. Richiedesi: volontà di affermazione, serietà massimo anni 28 minimo studio, auto propria. Offresi: corso di formazione retribuito (1 milioni 800 mila) portafoglio clienti reso inoltre provvigioni. Telefonare per appuntamento al 591.880 - 590.897.
IMPIEGATO/A esperienza quinquennale settore amministrativo cercasi per importante azienda in Torino. Si richiede perfetta conoscenza contabilità generale, clienti e fornitori. Scrivere: «Publikompass 8467 — 10100 Torino».
In seguito all'avanzamento di carriera dei titolari del Centro Promozionale di Torino, si sono resi liberi 3 posti di responsabilità. Si cercano giovani ambosessi diplomati e/o laureati età 22-35 anni, liberi immediatamente. Per ottenere un'intervista di assunzione, tel. 533.161 ore 9-12 di lunedì.

In Italia sono oltre [illegible] milione

Si può guarire dall'epilessia

Sembrano passati mill'anni — ed era solo ieri — da quando il «mal caduco» era l'impressionante malattia convulsiva [illegible] tener relegata, con poche speranze e quasi [illegible] vergogna, in casa o in tristi nosocomi. Oggi l'epilessia — che è affezione ad ampi confini, [illegible] semplici «assenze» del «piccolo male» alle impressionanti crisi del «grande male» — guarisce (o è ben controllabile dai farmaci) in 7 casi su 10.

Con 580.000 epilettici in Italia e 29.000 [illegible] casi annui, quali sono i risultati e quali [illegible] prospettive in questo problema di alta rilevanza sociale? A Torino, al Simposio internazionale su *«Attualità e prospettive [illegible] tema di terapia dell'epilessia e monitoraggio dei farmaci»*, presieduto da R. Mutani e F. Monaco, [illegible] americani, inglesi, francesi e italiani hanno fatto il punto sulla moderna «terapia mirata» dell'epilessia.

E' con il «monitoraggio» dei farmaci — determinando cioè, in laboratorio, con svelti e precisi metodi immunoenzimatici, la «quota libera» del medicamento nel sangue — che lo specialista è in grado di guidare la terapia ottenendo il meglio, quando possibile, con un solo farmaco, favorendo la «compliance» (accettazione e collaborazione) del malato, ed evitando i non infrequenti rischi (specie quello «tossico») che vengono dalla «[illegible]ne» tra più farmaci.

E in quei 3 casi su 10 in cui l'epilessia risulti «farmaco-resistente»? Si tratta di resistenza intrinseca, cioè di quasi insormontabile non-risposta ai farmaci, oppure di resistenza ancor superabile con [illegible] più insistita e strategica copertura di farmaci? Anche qui la «monitorizzazione» della «quota libera» di farmaco nei liquidi biologici — il controllo può esser praticato, in [illegible] casi, persin su quel «campione» biologico che son le lacrime — consente di conoscere meglio la condizio[illegible]uale e di [illegible] apparentemente refrattari.

Quali le prospettive future per questi soggetti, cui già oggi è offerta una vita di relazione molto migliore? Poiché l'ipereccitabilità che sta [illegible] base di [illegible] forma di epilessia è anche dovuta a carenze nell'intricato gioco biologico [illegible] «neurotrasmettitori», una [illegible] aperta può [illegible] quella [illegible] farmaci «modulatori» (come i «Gaba-agonisti»). Altri orientamenti sono allo studio nel campo [illegible] «precursori della serotonina», e in quello della futura possibile correzione dell'ipereccitabilità epilettogena [illegible] squilibri tra «peptidi endogeni cerebrali» (encefaline ed endorfine).

Ezio Minetto

Entrerà in vigore il prossimo 27 marzo

Più voli Nord-Sud Italia con il nuovo orario estivo

SORRENTO — Incremento dei collegamenti diretti tra il Nord e il Sud dell'Italia; aumento del 12 per cento, rispetto all'82, dei posti offerti per i [illegible] interni: più Airbus sulla Roma - [illegible]o questo le principali novità presentate ieri a Sorrento nel corso di una conferenza stampa dell'orario estivo del gruppo Alitalia - Ati - Airmediterranea, in vigore dal prossimo 27 marzo (giorno d'inizio dell'ora legale) fino al 31 ottobre.

Quindi, maggior comfort per i passeggeri, e incentivi allo sviluppo del turismo nelle aree meridionali, ma anche un biglietto più caro del 7 per cento, a partire dal 14 giugno, secondo quanto già deciso dal ministero dei Trasporti.

Sarà, hanno ricordato i responsabili dell'Alitalia, l'ultimo ritocco dell'anno, dopo quello del 10 per cento [illegible] scattato il 14 marzo [illegible] Comunque, anche con i due adeguamenti '83, le tariffe interne aeree italiane restano le [illegible] basse a livello europeo.

Nell'elaborazione dell'orario estivo, [illegible] detto Ferruccio Pavolini, vicedirettore [illegible]rale della gestione tecnica, l'Alitalia ha dedicato un particolare riguardo alla rete nazionale. In questo settore, infatti, [illegible] impiegati [illegible]aerei che effettuano [illegible] giorno più di [illegible] voli.

Ma le novità riguarderanno anche la rete internazionale, con il ripristino dei collegamenti per Baghdad e Teheran e l'incremento delle frequenze per i collegamenti [illegible] l'Egitto, l'Algeria e la Tunisia. Nel corso dell'estate potrebbe pure essere riaperto lo scalo [illegible] Beirut. Il tutto accompagnato da un coefficiente [illegible] puntualità che nel primo trimestre dell'anno ha superato l'83 per cento.

Particolarmente interessata al nuovo orario estivo Alitalia è la città di Torino. Sarà istituito infatti un nuovo collegamento Torino - Bari, via Roma, che consentirà un più veloce instradamento, riducendo il prezzo del biglietto di circa il 21 per cento. Inoltre la linea Torino - Genova - Alghero - Cagliari sarà sostituita dai voli Torino - Cagliari e Torino - Genova - Alghero. La rotta Roma - Torino sarà infine potenziata da un settimo collegamento giornaliero ad eccezione del sabato e della d[illegible] rete internazionale, saranno mantenuti a Torino i collegamenti iniziati nell'estate '82 con Londra, Bruxelles e Barcellona.

Quanto alla Liguria, [illegible] istituito da parte dell'Ati il collegamento Genova - Napoli, ancora effettuato dalla [illegible] Lufthansa; inoltre [illegible] anche [illegible] istituito il [illegible] Genova - Cagliari, con prosecuzione a Palermo, Gulla Roma - Milano. Invece, sei dei diciotto collegamenti giornalieri saranno effettuati con l'Airbus, che ha una maggiore capacità di posti del «Boeing 727».

Le altre novità per i voli interni sono le seguenti: istituzione di un nuovo collega[illegible] Venezia - Napoli - Palermo, che unirà direttamente il Veneto alla Campania e [illegible] Sicilia; l'istituzione di un collegamento diretto Milano - Brindisi; incremento da tre a quattro voli giornalieri nella direttrice Milano - Catania, servita dall'Airmediterranea, oltre a un quinto volo, via Pisa, effettuato dall'Ati; utilizzo [illegible] nei collegamenti Milano - Palermo [illegible] «Boeing 727» a [illegible] posti [illegible] chi dei «DC 9» a 120 posti; incremento [illegible] sei a sette frequenze dirette giornaliere, tutte assicurate dall'Ati, nella direttrice [illegible]o - Napoli.

A Firenze è sempre «Primavera»

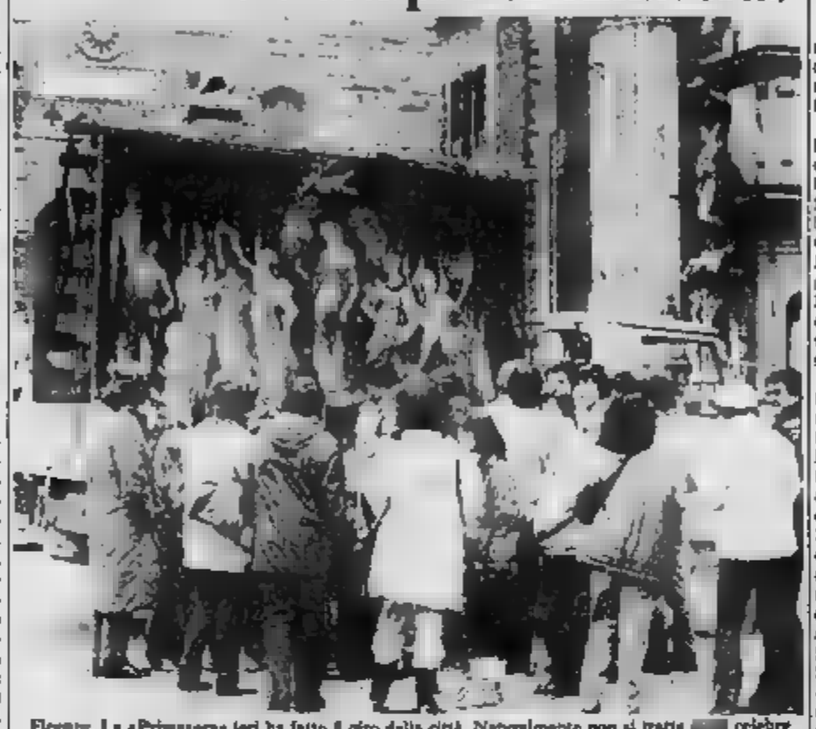

Firenze. La «Primavera» ieri ha fatto il giro della città. Naturalmente non si tratta [illegible] celebre opera [illegible] Botticelli, ma è una copia ugualmente famosa. La dipinse [illegible] 1949 Angelo Mambelani, il più celebre dei copisti degli [illegible] Era destinata al Museo Nazionale di Lima, ma la guerra [illegible] [illegible]mpe in Italia. Sarà presto sistemata in un albergo del centro per il piacere dei turisti (Tel.)

TRIBUNALE DI TORINO

VENDITA DI IMMOBILI CON INCANTO

Fallim. n. 56/80 di Barbera Statuto 15 S.a.s.

Il giorno 6-4-1983 alle ore 9,45 avanti al giudice Dr. Macchia si procederà alla vendita a pubblico incanto dei seguenti beni in Torino, Piazza Statuto 15:

LOTTO (1) In piano ammezzato locali ad uso abitazione (attualmente risultano ad ufficio) con accesso dalla scala principale composti da due vani e servizi. Al N.C.E.U. Partita 163871 F. 203 n. 4, sub 62 parte, piano 1°, cat. A/3.

LOTTO (2) In piano ammezzato locali, ad uso abitazione attualmente vuoti (comunica con servizio annesso e adiacente) con [illegible] scala principale. Al N.C.E.U. Partita 163871 F. 203 n. 4, sub 62 parte, piano 1°, cat. A/3.

LOTTO (3) nel bando laboratorio interno e con accesso dal cortile locali di ingresso e piano terreno con scala interna al uso e proprietà esclusiva, in piano 1° no vani, ripostiglio e gabinetto Al N.C.E.U. Partita 163874 F. 203 n. 4 sub 28 parte, p. F. 1, cat. C/2

Prezzo base L. 17.000.000 per il 1° lotto L. 40.000.000 per il 2° lotto e L. 51.000.000 per il 3° lotto

Aumenti minimi L. 500.000 per ciascun lotto

Deposito per spese e spese 20% del prezzo base da versare almeno due giorni prima dell'incanto, mediante assegno circolare trasferibile intestato alla «Cancelleria [illegible] zioni immobiliari del Tribunale di Torino».

Versamento del prezzo entro giorni 30 dall'aggiudicazione

Atti relativi alla vendita consultabili in Cancelleria Esecuzioni

Il Direttore agg. di Cancelleria
Dr. Umberto Pistorio

DI OGLIANICO

Provincia di Torino

IL SINDACO

informa che con deliberazione n. 29 del 1-3-1983 il Consiglio comunale [illegible] adottato il progetto preliminare del Piano Regolatore Comunale e che lo stesso è depositato presso gli uffici comunali per la durata di 30 giorni dalla data del presente avviso.

Ai sensi dell'art. 15, 5° comma, della L.R. 5-12-1977 e successive modifiche ed integrazioni chiunque può prendere visione e presentare nei successivi 30 giorni osservazioni e proposte nel pubblico interesse.

Le osservazioni vanno presentate agli uffici comunali in n. 3 copie di cui una in bollo. In pari numero e con le stesse modalità dovranno essere prodotti eventuali elaborati grafici.

Il, 16 marzo 1983

IL SINDACO
Cav. [illegible]

[illegible]
U.S.S.L. [illegible]

NICHELINO

E' indetto avviso pubblico per la copertura 1 posto medico pediatra nel servizio di guardia medica pediatrica.

Scadenza ore 12 del 31-3-1983

Nichelino, [illegible]

IL PRESIDENTE
Visto Dr. Riccardo

SINTOMI PREOCCUPANTI DELLA PERDITA DEI CAPELLI E RIMEDI

La calvizie si può prevenire ed eliminare

E' stato accertato da batteriologi tedeschi ed inglesi che il parassita Pityrosporon Ovalis, fra le altre cause, accelera [illegible] calvizie.

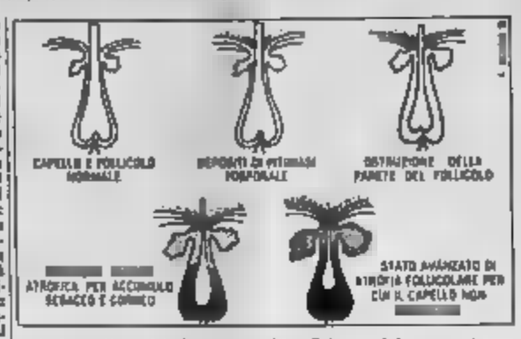

Senza voler entrare nel merito delle cause che determinano la calvizie, già trattate in passato esaurientemente e sulle quali ci riproponiamo di tornare, ci interessa ora porre l'attenzione sul fatto che, agli inizi, la calvizie è accompagnata da una modesta sintomatologia soggettiva che comincia poco prima dell'età media della vita, però in parecchi casi anche tra i 20/25 anni. Ai primi stadi si nota una desquamazione pitiriasica (comunemente detta «forfora») che, nella maggioranza dei casi, è accompagnata da un'eccessiva aridità o untuosità del cuoio capelluto. Tale condizione favorisce abbondantemente una flora batterica, fra cui un'entità parassitica, rappresentata dal Pityrosporon Ovalis. Tale scoperta si deve ad alcuni batteriologi tedeschi ed inglesi ed è confermata dai più autorevoli studiosi in tricologia. Le forme di seborrea oleosa e di pitiriasi causano disturbi locali in alcune zone follicolari, quali le ghiandole [illegible] cer, ed alla papilla che è la cellula germinativa che fa crescere il capello. Su tali fenomeni si è accentrata l'attenzione degli studiosi e, grazie a ricerche e sperimentazioni, si è giunti alla creazione di un trattamento cosmetricologico, denominato RIGEN-HAIR®, introdotto in esclusiva anche in Italia presso i Centri anticalvizie SVENSON. E' ovvio che, laddove il capello iniziale [illegible] atrofico è giunto all'atrofia totale, cioè alla distruzione del follicolo, non si può [illegible]te far ricrescere il capello. Pertanto il trattamento cosmetricologico RIGEN-HAIR® ha il compito ben preciso di correggere quei disturbi locali e di ravvivare le funzioni fisiologiche del cuoio capelluto e dei capelli ancora [illegible], ad esclusione di qualsiasi processo di ricrescita, come anche [illegible] quei casi di esclusiva competenza medica, laddove [illegible] disturbi interni [illegible] corpo umano. In ogni caso, se non si può far [illegible] i capelli quando il follicolo è atrofizzato [illegible] (morto), certamente si può contenere l'avanzare della calvizie, nei limiti che la scienza e la tecnica ci consentono. Nei casi di calvizie avanzata, non potendo far ricrescere i capelli, la SVENSON adotta il sistema SVENSON-SKIN. Tale sistema permette l'infoltimento [illegible] capelli e non si ispirano dei capelli umani, identici a quelli rimasti all'intorno. Ad infoltimento avvenuto si potrà fare lo shampoo, la doccia, la permanente e qualsiasi [illegible] come quando si avevano tutti i propri capelli. Al fine di stabilire quale rimedio è efficace contro la vostra calvizia, via [illegible] inizi o già molto [illegible]. I Centri SVENSON concedono una consultazione gratuita e senza impegno (che dura circa 40 minuti). E' sufficiente telefonare ogni [illegible]no al Centro SVENSON a voi più vicino e prenotare un appuntamento. Questo è il primo passo per combattere la vostra calvizie o l'anormale ed eccessiva perdita dei capelli. Per gli interessati riportiamo [illegible] orari delle Sedi italiane e svizzere: dalle 10 alle 19,30 - lunedì mattina chiuso.

MILANO V. Pietro Ma[illegible], 14 tel. 76.21.78 - 79.50.86. **TORINO** V. G. Vrahi, 1 tel. 53.39.64 - 53.39.65 **PADOVA** V. E. Filiberto, 3 tel. 21.483 **MESTRE** V. Martorna, 8/c tel. 98.02.95 **VERONA** V. Fattori, 12 (3° piano) telefono 31.720 **GENOVA** V.le Sauli, 5/20 tel. 58.72.92. **ROMA** V. del Tritone, 61, scala D tel. 67.96.971. **NAPOLI** V. S. Tommaso d'Aquino, 33 tel. [illegible] 61. **FIRENZE** V. Cattaneurza, 3 tel. 21.63.58. **BOLOGNA** P.za dei Mantri, 1/2 tel. 22.08.45 **ANCONA** C.so Mazzini, [illegible] tel. 56.671. **LUGANO** (Lugano) V. Agnuni 29/a, tel. 091-54.68.95 **ZURIGO** Bahnstrasse, 9 - Tel. 01 - 247 76.26 [illegible] Bollerstr. 31 tel. 22.32.49.

AZIENDA COMMERCIALE DI IMPORTANZA MONDIALE

[illegible] una tradizione [illegible] immagine e prestigio, leader anche [illegible] nazionale [illegible]

AGENTI DI VENDITA

per:
- [illegible] TORINO
- [illegible]
- VERCELLI
- [illegible]

L'opportunità è resa particolarmente incentivante dal supporto che l'Azienda [illegible], in particolare:
- Inquadramento ENASARCO con provvigioni e incentivi al [illegible]
- Inserimento in [illegible] struttura giovane e dinamica
- Anticipo provvigionale [illegible] Lit. 800.000 [illegible]
- Prodotti [illegible] [illegible] consentono, [illegible] dal primo anno di attività, guadagni di 15/30 milioni
- Assicurazione malattia e infortuni
- Possibilità di successivo inserimento nella Società come Funzionario

Chi è in possesso di:
- Cultura a livello m[illegible]
- Auto propria
- Un'età compresa tra i 28 e 40 anni
- Attitudine alla vendita

può telefonare al Sig. DUSI - Tel. (011) 55.87.56 Lunedì 21-3-83 dalle ore 10 alle ore 19 e Martedì 22-3-83 dalle ore 8,30 alle ore 1[illegible] per appuntamento a TORINO

CAPO CANTIERE EDILE

di provata esperienza cerca società operante in edilizia residenziale esclusivamente in Torino [illegible] cintura.

Telefonare 535.252 ore ufficio

Azienda meccanica 70 dipendenti assume

CAPO CONTABILE

lunga esperienza tutti lavori ufficio e manodopera contatti clienti fornitori banche normative fiscali e tributarie. Titolo preferen[illegible] conoscenza elaboratori. Manoscritto curriculum referenze pretese a:

PUBLIKOMPASS 5555 - 10100 TORINO

Ricco possidente siciliano si è rivolto al tribunale

Vuol fare interdire il figlio che ama la giovane fioraia

MESSINA — Ardentemente innamorato o «incapace d'intendere e di volere»? Per sciogliere il quesito, il presidente [illegible] tribunale di Patti, Francesco Sapone, ascolterà [illegible]hi Antonio Gullotti, 20 anni, figlio di un ricco professionista di Santo Stefano di Camastra (un Comune della costa tirrenica, celebre per le sue torrecotte).

Antonio Gullotti frequenta, con ottimi risultati, la facoltà di legge dell'Università di Messina, ha superato la maturità classica con la votazione di 58 sessantesimi. Ma, secondo il padre, Gioacchino Gullotti, il giovane è in *«stato [illegible] alterazione psichica»*: ha [illegible] [illegible] casa un mese fa per convivere [illegible] Antonina Cerbino, sua coetanea, [illegible] [illegible] un fioraio [illegible] paese. Ha fatto anche affiggere le pubblicazioni [illegible] [illegible]rimonio con [illegible] ragazza, un matrimonio che, al momento, è stato bloccato da Gioacchino Gullotti con un atto giudiziario di opposizione. E l'atto è corredato da una [illegible] psichiatrica firmata [illegible] dottoressa Ele[illegible] Bonanno, [illegible] nell'ospedale di Sant'Agata di Militello: *«L'ho visto da lontano — scrive la [illegible] — è un giovane sovreccitato, ha bisogno di un tutore»*.

«Io [illegible] conosco neppure [illegible] pista la dottoressa Bonanno — ribatte Antonio Gullotti —, *[illegible] capisco [illegible] abbia potu[illegible] firmare una perizia, senza neppure visitarmi. Per conto mio, e su consiglio di un legale, mi sono sottoposto a [illegible] visita psichiatrica, che dimostra la mia normalità. Credo che mio padre stia esagerando [illegible] [illegible] opposizione alla famiglia [illegible] [illegible] futuro [illegible] glie»*.

Nella denuncia, presentata alla magistratura per ottenere l'atto di opposizione alle nozze, l'ing. Gullotti sostiene che il figlio vive sequestrato in casa della fidanzata. *«Bocciati! I giorni* — replica il giovane —.

Allora la perizia? E l'atto di opposizione? *«Forse si tratta di coincidenze* — dice Antonio Gullotti —, *ma non posso non rilevare che mio padre è stato per anni presidente dell'ospedale [illegible] Sant'Agata, fino all'entrata in funzione delle Unità sanitarie locali, [illegible] che un fratello [illegible] papà è [illegible] magistrato in pensione»*.

I due giovani si frequentano da cinque anni, ma, a quanto sembra, Gioacchino Gullotti, proprietario di vaste estensioni di [illegible] di numerosi appartamenti, non ha mai approvato il legame del figlio.

«Erano liti continue in famiglia — [illegible] Antonio Gullotti —: *proprio per questo, verso la metà di febbraio, Antonina ed io, di comune accordo, abbiamo deciso di vivere insieme. Ma non ci aspettavamo [illegible] reazione così sproporzionata, frutto evidentemente di un'anacronistica difesa di casta, in base alla quale è impensabile che lo sposi una ragazza che non fa parte dell'ambiente sociale della mia famiglia»*.

Gioacchino Gullotti, nella denuncia al magistrato, ha chiesto che *«il figlio venga allontanato [illegible]'ambiente nel quale si trova, e sia restituito alla famiglia, e che, nell'ambito della famiglia stessa, gli venga nominato un tutore, visto lo stato di alterazione psichica [illegible] emotiva nel quale versa»*.

«Un atto privo di ogni fondamento giuridico — ribatte l'avv. Amato Guglizza, difensore di Antonio —, *chiederemo al giudice di ascoltare l'interdicendo, per constatarne l'estrema lucidità di pensiero, e decidere in conseguenza»*.

Inaugurazione è ritardata per rispettare norme sicurezza

BUSTO ARSIZIO (Varese) — Perché fossero rispettate tutte le norme antincendio, è stata ritardata di mezza giornata l'inaugu[illegible] di Italcamping '83, mostra campionaria di tende, caravan, camper e nautica giunta all'ottava edizione. Quando [illegible] vano per entrare i primi visitatori, ieri mattina è giunta la notizia che la commissione per la protezione civile non aveva concesso il nullaosta per l'inosservanza di alcune disposizioni antincendio.

Una decisione del Consiglio di Stato

Non si potranno cacciare cervi, [illegible]i e caprioli nel Parco dello Stelvio

[illegible] — Cervi, camosci e caprioli del Parco Nazionale dello Stelvio almeno per quest'anno non devono temere le fucilate dei cacciatori. Il Consiglio di Stato, accogliendo un ricorso proposto dall'[illegible]azione italiana del Wwf, ha infatti annullato due delibere della Provincia di Bolzano riguardanti la possibilità di cacciare questi animali nel parco.

Con la prima delibera erano state individuate alcune aree all'interno [illegible] comprensorio (più [illegible] 25 [illegible] ettari) nelle quali era consentita la caccia ai cervi, caprioli e camosci; con la seconda si fissavano, per la stagione venatoria 1982-83, i capi che potevano essere abbattuti: 120 cervi, 70 camosci e 180 caprioli.

Il problema sottoposto al Consiglio di Stato (sesta sezione, presidente Benvenuto, relatore Vaccina) era quello di stabilire se le leggi dello Stato, e in particolare quelle del testo unico sulla caccia che vietano ogni attività venatoria nei parchi nazionali, dovessero prevalere sulle norme regionali e provinciali, tenen[illegible] [illegible] della particolare situazione della Regione Trentino - Alto Adige.

Locomotore si incendia sulla Firenze Bologna

FIRENZE — La «direttissima» Firenze-Bologna è rima[illegible]sta interrotta per quasi [illegible] ore, dalle 3 alle 5,45 di ieri mattina, per l'incendio del lo[illegible] di [illegible] treno merci, nei pressi [illegible] Vaiano di Prato. I vigili del fuoco sono riusciti a spegnere l'incendio, sviluppatosi per cause ancora imprecisate, ma il locomotore è stato completamente distrutto dalle fiamme.

Il traffico ferroviario è stato avviato poco prima delle 9

Il tempo oggi

situazione: sul Mediterraneo centrale la pressione atmosferica è quasi uniformemente distribuita da valori elevati. Perturbazioni atlantiche in movimento verso la [illegible] stanno una marginale influenza all'Italia nord-orientale.

tempo previsto: su tutte le regioni prevalenti condizioni di [illegible] sereno o poco nuvoloso. Locali addensamenti saranno tuttavia apprezzabili [illegible] prossimità [illegible] arpino e sul settore nord-orientale. Dopo il tramonto rimanifestazione della [illegible] nelle valli e lungo i litorali con formazioni di nebbie in banchi specie sulla Pianura Padana.

mari: generalmente poco mossi, localmente mossi l'Adriatico meridionale e lo Jonio.

città italiane

Bolzano	6	20	Pescara	4	16
Verona	8	19	Roma	4	18
Trieste	8	15	Campobasso	5	14
Venezia	6	17	Bari	8	16
Milano	6	18	Napoli	4	18
Torino	4	20	Potenza	4	13
Cuneo	5	17	R. Calabria	8	17
Genova	8	15	Messina	11	18
Bologna	8	18	Palermo	13	18
Firenze	5	21	Catania	5	23
Pisa	6	17	Alghero	4	15
Perugia	8	17	Cagliari	8	19

città estere

Amsterdam	8	11	nuvoloso	Lisbona	11	20	sereno
Atene	8	13	nuvoloso	Londra	11	16	sereno
Beirut	9	[illegible]	sereno	Los Angeles	10	16	nuvoloso
Belgrado	8	17	nuvoloso	Madrid	4	22	sereno
Berlino	8	11	nuvoloso	C. del Messico	9	27	sereno
Bruxelles	8	[illegible]	pioggia	Montreal	1	11	nuvoloso
Buenos Aires	18	23	sereno	Mosca	4	9	nuvoloso
Il Cairo	18	34	sereno	New York	8	14	pioggia
Copenaghen	8	16	nuvoloso	[illegible]	4	8	sereno
Dublino	10	13	sereno	Parigi	10	15	nuvoloso
Francoforte	8	14	nuvoloso	Pechino	8	19	nuvoloso
Ginevra	8	13	nuvoloso	Rio de Janeiro	[illegible]	34	sereno
Helsinki	0	3	nuvoloso	Stoccolma	4	8	nuvoloso
Hong Kong	18	[illegible]	nuvoloso	Sydney	15	24	nuvoloso
Gerusalemme	8	20	[illegible]	Tokyo	3	13	sereno
Johannesburg	14	26	[illegible]	Vienna	10	[illegible]	nuvoloso

SUPER FILM

CAPRICORN ONE DI PETER HYAMS

CON ELLIOTT GOULD, JAMES BROLIN, TELLY SAVALAS

QUESTA SERA ALLE 20.30 SU ITALIA UNO

L'UNICO FILM DI FANTASCIENZA MAI PRODOTTO IN COLLABORAZIONE CON LA NASA. UN AUTENTICO CLASSICO SUPERBAMENTE DIRETTO E INTERPRETATO.

ECONOMICI

18 Acquisto alloggi

ALLOGGIO acquisti causa separazione non importa zona ci garantisca libero in contanti. Tel. 791 443 lunedì.
CAUSA trasferimento acquista alloggio in Torino comodo mezzi pubblici. Tel. 0141 328 34 signor Gianni (ore negozio).

CENTRO CASA

serietà e garanzia. Noi non compriamo, assumiamo l'incarico di procurarvi l'appartamento per il vostro immobile. Interpellateci. Telefonare 513.831.

CERCHIAMO in precollina o Crocetta alloggio mq 100 circa signorile e panoramico. Telefonare 515 801.
CERCO piccolo alloggio da comprare sui 45 mq libero Torino semicentro pago contanti no agenzie. Tel. 532 196.
COLLINA o precollina lontano villetta casetta o alloggio in palazzina unico acquisto. Tel. 752 443 lunedì.
COMPRO alloggio signorile da 110 a 200 mq signorile libero o villa zona centrale. Tel mattino 696 477.
DIRETTORE di banca in pensione acquisterebbe alloggio in Torino 1-2 vani con pagamento in contanti. Tel. 848.188.
FRANZATI acquistano urgentemente camera cucina bagno in Torino, spesa massima L. 34 milioni. Tel. 472 0118.

GRUMALDI

Torino corso Re Umberto 64, tel. 505.917 per valutare rapidamente ogni vostro problema immobiliare

GRUMALDI

vi devo e vendere rapidamente ed in contanti. Corso Re Umberto 28, telefono 011 534 737.

IMMOGIAR&SAVIPAOLO paga contanti vostri alloggi vive e classifica qualunque zona Torino e provincia. Tel. 505 000
MONO-bilocale libero anche mensilmente acquisto contanti cerchiasi per figli universitari. Tel. 751.443.
MONOCAMERA libera con servizi cerco acquistare in Torino disponibili contanti L. 70 milioni. Tel. 749.3125.
MONOLOCALE o mansarda acquisto anche cantina, semicentrale pagamento valido per contanti. Tel. 539.181.
PER mantenere figlia cercasi piccolo alloggio di camera cucina cucinino bagnetto zona Crocetta. Tel 538 898
PERMUTIAMO liberi 1-2-3-4 camere libero con alloggi più grandi o più piccoli anche cintura. Casamercato 650.3605.
PRIVATO acquista solo da privato appartamento libero o occupato in Torino o prima cintura Telefonare 545 841.
PRIVATO acquista per investimento casa intera decorosa massimo 40 vani in Torino. Gabetti & Co agenzia, Bonifica Piubicompase 154 — 10100 Torino.
PROFESSIONISTA cerca libero subito 2-3 camere cucina servizi in palazzina o zona signorile. Tel 740.3844.
PROFESSIONISTA acquista in Torino alloggio libero zona signorile mq 150-200. Telefonare 382.531 ore pasti.
PROGRAMI sposi acquistano per contanti camera libera cucinino libera quartiere zona di Torino. Tel. 457.194.
RICERCO acquistare 2 camere cucina anche senza ascensore ma con lavoro centrale tenda L. 57 milioni. Tel. 632.469.
S. RITA cerco libero camera libero e servizi pago rapidamente in contanti. Tel. 650.4085.
SOFFITTA libera possibilmente con acqua acquisto in Torino zona centrale pagamento contanti. Tel. 721 3729.
URGENTEMENTE acquisto libero alloggetto camera cucina servizi zona semicentrale pago contanti Tel. 878 152

19 Vendita alloggi

A.A.A.A. CASALEGNO 639.644 zona libera appunto 3 camere cucina bagno L. 74 milioni mutuo 50% 6 milioni.
A.A.A.A. CASALEGNO 639.644 libero Vanchiglia camera cucina bagno terrazzo abitabile L. 45 milioni mutuo 50%.
A.A.A.A. CASALEGNO 639.644 corso Unione Sovietica camera tinello cucinino bagno arredato L. 40 milioni mutuo.

A.A.A. CASALEGNO 639.644 libero soleggiato adiacente corso Lombardia camera tinello cucinino quasi servizi termine contanti L. 12 milioni resto mutuo 6 luglio.

A.A. FIDALCASE A libero corso Unione Sovietica angolo 5 camere tinello cucina servizi mq 60 ristrutturato mq 30 L. 90 milioni. Tel. 506.608.
A.A. FIDALCASE B libero affare corso Unione Sovietica 3 camere tinello cucina ingresso servizi ripostiglio cantina mq 100 L. 48 milioni Tel. 506.608.
A.A. FIDALCASE C libero Piazza Madonna Campagna camera tinello cucinino mq 60 L. 34 milioni. Tel. 506.608.
A.A. FIDALCASE D libero 5. Rita signorile salone 3 camere cucina servizi mq 150 L. 175 milioni. Tel. 506.608.
A.A. FIDALCASE E libero corso Francia 2 camere cucina ingresso servizi mq 75 L. 63 milioni Tel. 506.608.
A.A. FIDALCASE F libero corso Belvedere ottimo signorile soggiorno 2 camere cucina servizi ammobiliato box tutto mq 115 L. 105 milioni. Tel. 506.608.
A.A. FIDALCASE G libero S. Paolo 2 camere tinello cucinino ingresso servizi mq 80 L. 70 milioni Tel 506.608.
A.A. FIDALCASE libero corso Francia Cittone Vica soggiorno 2 camere cucina servizi L. 90 milioni. Tel. 959.2001.
A.A. FIDALCASE libero Crocetta in palazzina recente 2 camere tinello cucinino servizi L. 58 milioni. Tel. 959.2001.
A.A. FIDALCASE libero corso Francia ristrutturato soleggiato 2 camere tinello cucinino libero L. 80 milioni. Tel. 959 2001.
A.A. FIDALCASE libera adiacente piazza Risorgimento camere tinello cucinino servizio L. 54 milioni. Tel. 959.1122.
A.A. FIDALCASE libero corso Lodi Casale ristrutturato soleggiato 3 camere cucina abitabile 115 milioni Tel 959 1122.
A.A. GENERALI B 340.673 Crocetta via Galimberti appartamenti da ristrutturare mq 105 termo soleggiato L. 45 milioni.
A.A. GENERALI C 340.673 libero S. Rita corso Orbassano grande camera tinello cucinino servizi mq 58. Facilitazioni.
A.A. GENERALI D 332.470 libero corso Rosselli piano alto 2 camere tinello cucinino servizi mq 75 L. 67 milioni.
A.A. GENERALI E 332.470 libero Piazza Statuto piano alto ottimo 2 camere tinello servizi cantina mq 77 milioni.
A.A. GENERALI F 332.470 libero Paniu piazza corso Francia 2 camere tinello cucinino servizi terzo ascensore mq 73.
A.A. GENERALI G 340.673 libero S. Paolo signorile piano alto ascen. camere tinello cucinino servizi L. 43 milioni
A.A. GENERALI H 340.673 libero S. Paolo via Martinetto piano alto 2 camere tinello cucinino servizi mq 80.
A.A. GENERALI I 340.673 libero Crocetta via Galimberti camere cucina bagno ristrutturato mq 105 termo soleggiato L. 45 milioni.
A.A. GENERALI L 332.470 libero zona Valdocco giardino 3 camere piano primo camere tinello servizi mq 87.

A.A. GRV.IM. A 506.681 libero via Madama Cristina signorile stabile ampio ingresso soleggiato 3 camere tinello servizi mq 160 L. 185 milioni.
A.A. GRV.IM. B 506.681 libero via Mazzini (piazza Carducci) ingresso 3 camere tinello servizi anche uso studio.
A.A. GRV.IM. C 506.681 libero corso Orbassano recente signorile soggiorno 3 camere cucina servizi L. 102 milioni.
A.A. GRV.IM. D 506.681 libero via Barolo (piazza Gulati) recente soggiorno 2 camere cucina servizi L. 103 milioni.
A.A. GRV.IM. E 506.681 libero corso Trapani signorile soggiorno camere cucina servizi 2 balconi L. 72 milioni.
A.A. GRV.IM. F 506.681 libero corso Ciano (via Foscolo) salone 2 camere cucina doppi servizi L. 150 milioni.
A.A. GRV.IM. G 506.681 libero corso Monceneri recente soleggiato camere tinello cucinino servizi L. 87 milioni.
A.A. GRV.IM. H 506.681 libero corso Lecce 2 camere tinello servizi abitabile L. 61 milioni ristrutturato.
A.A. GRV.IM. I 506.681 libero via Saverio (Francia) camere tinello cucinino servizi 2 balconi L. 33 milioni affare.
A. AFFARONE a L. 10 milioni e rotti Nizza 3 camere cucina servizi ristrutturato Santi vendo. Tel 372.142.
A. EDILITALIA libero via Tunisi recente 2 camere tinello bagno posto auto anche ufficio. Tel. 686 871 - 360 003.
A. EDILITALIA libero soleggiato recente Adriano Settimo 2 camere cucina angolo ingresso bagno Tel. 440.871 - 340.003.
A. MONOLOCALI ben arredati di villino recente costruzione via Servais vendesi L. 39 milioni possibilità box L. 22 milioni. Tel 740.306 - 749.5573.
A. SERIM vendo libero centralissimo signorile 5° piano splendido monocamera dell'epoca bagno rivestito fuoco. Tel. 447.4374.
A. SERIM libero Mercati Generali 2 camere tinello cucinino bagno L. 73 milioni 900 mila. Tel 519 801
A. SERIM libero lungo Dora Agrigento zona via Ogliari camere cucina bagno ingresso L. 39 milioni Tel 519.801

A. SERIM libero via Orbassano corso Trapani recente angolo camere tinello cucinino bagno L. 46 milioni Tel 519.801
A. SERIM centro via Fongaro cascina a 2 piani con giardino proprio L. 105 milioni Tel. 519 801
A Cascine Vica libero corso nuovo soleggiato 1 camera cucinetta servizi volendo box facilitazioni 865.510.977 - 532.080.
A L. 34 milioni libero camere tinello servizi zona corso Vittorio (Piazza Adriano) soleggiato 30% contanti 615.332.080.
A L. 8 milioni 500 mila contanti più mutuo camere tinello cucinino zona Stadio, libero a giugno Tel. 525.000
A L. 700 000 al mq appartamenti 2-3-4 vani in palazzine con giardino condominiale, consegna 87 Tel 383 443.
A L. 72 milioni libero recente 3 camere cucina abitabile servizi zona Assietta Martini (corso G. Cesare) 575 519 077
A 2 km da Chivasso cascina vicina indipendente 5 vani tenda cantina tettoia giardino. Distanza 30 chilometri Telefonare Grugliasco 911.3486.
A 2 km da Revigliasco nuova villa a schiera con giardino prezzo eccezionale di lusso a stima. Sapere 2-3-4 camere cucina doppi servizi box giardino tavernetta posti auto mansarda tavernette personale su posto anche fuori. Via Roccavione 9/9 532.080 - 519 977.
AFFARE A libero Cale zona Madonna di pellarina con parco mq 35.000 adiacente soleggiato 3 camere cucina abitabile mq 160 L. 160 milioni Tel. 570 455
AFFARE B stabile corso Francia camere tinello cucinino servizi ingresso mq 93 L. 41 milioni 300 mila Tel. 556.825.
AFFARE C libero S. Rita via Sospello soleggiato 2 camere cucina servizi posto auto L. 105 milioni Tel. 519 853
AFFARE in centro via Cibrario camera cucina servizi ingresso cantina mq 50 L. 33 milioni 530 mila. Tel. 556.825.
AFFARE E libero zona corso Re Umberto camere tinello cucinino servizi ingresso piano alto mq 50 L. 34 milioni 800 mila. Tel. 519 853
AFFARE F libero corso Racconigi piano alto 2 camere cucina servizi mq 80 L. 63 milioni. Tel. 556.825
AFFARE G libero adiacente corso Vittorio piano alto 2 camere cucina servizi ingresso L. 68 milioni. Tel. 519.853
AFFARE H libero S. Rita in costruzione recente signorile piano alto 4 camere cucina abitabile mq 186 planimetrie L. 130 milioni. Tel. 556 825.

ABICARE I libero Grugliasco in palazzina camere tinello cucinino servizi mq 60 L. 50 milioni con box Tel. 519 853

ABITAZIONE E INVESTIMENTO
la B.C.I. S.p.A. intende liquidare gli ultimi 4 appartamenti realizzati nel signorile quartiere residenziale a ovest di Via Filadelfia in comune di Collegno Alta a prezzi e condizioni di pagamento vantaggiosissimi. Per informazioni telefonare allo uscio 932.536.

ADIACENTE * orbo Lecce recente libero 2 camere cucina bagno ingresso box L. 35 milioni più mutuo Tel 736.883
ADIACENTE corso Racconigi libero camere tinello cucinino bagno, affare L. 19 milioni più mutuo Tel 755 643
ADIACENTE corso Sommeiller libero recente camere tinello cucinino bagno secondario verde Cambiasio 530 183.
ADIACENTE corso Lecce libero camere tinello cucinino bagno turno L. 34 milioni vendo Centro edile 530 183.
ADIACENTE piazza Statuto/angolo libero camere cucina ingresso bagno cantina L. 77 milioni e mutuo Tel. 687.834.
ADIACENTE Stadio libero 3 camere cucina bagno 1° piano primo soleggiato L. 79 milioni Tel. 380 731 Quasi.
ADIACENTE via Gorizia libero recente camere cucina bagno L. 18 milioni più mutuo grande Belfiore, tel 457.741.
ADIACENZE Mercati Generali corso Giamperone libero recente signorile 3 vani e servizi ottimo uso ufficio. Tel 556.921
AFFARE Barriera Milano libero cielo cucina bagno L. 19 milioni più mutuo Centro edile 530 183.
AFFARE libero piazza Statuto via Ivrea ingresso 3 camere cucina bagno terzo ascensore dilazioni. Sergio 687.801.
AFFARE [illegible] libero signorile 3 camere cucina bagno mq 90 L. 77 milioni trimestralità agevolate 443.952.
AFFARE S. Paolo soggiorno cielo 1-2 camere cucina da L. 35 milioni. Crocetta 2 vani ... tel. 953.7093 - 364 1449
AFFARE vendesi libero via Ulpiano via Cordova adiacente 2 camere cucina servizi Bertolotto 740.3051.
AFFARE via Monte Rosa libero ristrutturato camere cucina bagno L. 6 milioni più mutuo, vendo Bertone 447 741.

AFFARONE
alloggio via Asinari di Bernezzo libero 3 vani servizi terzo bagno vendesi L. 58 milioni, Telefonare 596.344.

AL terrazzo di corso Francia (Collegno) via G. Bella 2 in complesso nuovo signorili piccola 2 camere tinello soleggiato 1-2 camere cucina abitabile. Consegna chiavi con 50% contanti. 615 532 080 Personale sul posto anche festivi.

ALLOGGI liberi stesso caso zona residenziale da 110 mq a 200 mq anche box piano alto. Tel. mattino 599.477.

ALLOGGIO Grugliasco in palazzina nuova con giardino libero ampio camere cucina bagno L. 48 milioni. Tel. 788.893.

ALLOGGIO libero signorile in palazzina con giardino (via Servais) soleggiato ampio 2 camere doppi servizi box posto auto tavernetta Bertolotti 848 479.

ALLOGGIO recente libero primo corso Unione Sovietica 2 camere tinello cucinino 2 bagni 130 mq buono stabile piccolo condominio L. 95 milioni Bertolotti 852.210

ALLOGGIO via S. Quirino 4 camere servizi 2 ristrutturato L. 35 milioni più mutuo. Tecnocasa 541 418

ALLOGGIO via S. Secondo 3 camere cucina servizi ristrutt. parquets vuoto L. 78 milioni. Assist. 595.067 - 967.774.

ALLOGGIO 4° piano mq 80 da ristrutturare servizio interno L. 33 milioni. Assist. 595.067 - 967.774.

ALPIGNANO libero in signorile ottimissima soggiorno camera cucina servizi terrazzo abitabile piano alto. Tel. 648.153.

ALPIGNANO libero in palazzina 2 camere soggiorno cucinetta servizi 1/4 ottobre. Tel. 953.3938.

ALTA CRIMEA
COMPLESSO SAN GIACOMO
signorile panoramico alloggi mq 270 in recente palazzina, box tre posti.
SERIM
telefono 519.801

AMPIO ottimo alloggio casa recente costruzione zona camere tinello cucinino mq 77 piano 6° via Castelgidolfino vendesi. Tel. ore ufficio 740.5676 - 743.004.
ANGELINO camere cucina servizi casa decorosa Barriera Milano vendo a partire da L. 6 milioni e mutuo Tel. 304.914
ANGELINO liberi occupati zona S. Rita stessa casa signorile recente da L. 42 milioni Gilardi, Tel. 300.595.
ANGELINO libero camere tinello servizi zona Cannobbio G. Donato a L. 42 milioni Gilardi, Tel. 300.595.
APPARTAMENTO libero prestigioso più 2 posti in villa (Pinerolese) 350 mq più giardino e box triplo. Telefonare 682.352.
APPARTAMENTO signorile libero (zona Duomo) salone 4 camere doppi doppi servizi posto auto. Bertolotti 848.429.
ARTIGIANO ha ristrutturato e commercializzato e ne ha rilevato 14 alloggi pochissimi, ottimamente arredati, a 6 km da Orbassano, interamente vendibili. Tel. 987.2051 - 531.881.
ASINARI di Bernezzo via varotto ultimi alloggi di camere tinello cucinino e servizi in casa ristrutturata a nuovo nella parte comune. Telefonare 011 519 074.
ATTICO corso Brunelleschi salone 3 camere cucina balconi terrazzo L. 135 milioni Gilardi Tel. 506.917.
ATTICO libero via Aosta in casa del '90 panoramico salone 2 camere tinello bagno terrazzo di 60 mq piano 8 L. 90 milioni Bertolotti Tel. 687.834.
ATTICO libero case signorile recente adiacente corso Peschiera salone camere studio cucina balconi. Tel. 445.380.

ATTICO
duplex di lusso privacy totale con lavoro terrazze tre vani cucina bagno cantina posto auto Nizza, Gli Tunisi, Debenedetti vende 6757.

ATTICO S. RITA
recente (corso Sebastopoli Sismondi) salone 3 camere cucina terrazzo mansarda 2 servizi box. Studio Bertolotti, telefono 848.429.

BARBATANO IMMOBILI 741.3051 vendesi libero stesso caso ristrutturato corso Grosseto 3 camere cucina servizi.
BARBATANO IMMOBILI 741.3051 vendesi libero in via Rosta casa di pregio salone 3 camere cucina doppi servizi.
BARBATANO IMMOBILI 741.3051 vendesi libero soleggiato corso Puglia terrazzo 2 camere tinello cucinetta.
BARBATANO IMMOBILI 741.3051 vendesi libero in villa quadrifamiliare libero salone 3 camere cucina.
BARBATANO Immobili 741.3051 vendesi libero corso Tassoni soleggiato 3 camere cucina doppi servizi box.
BARBAYANO Immobili 741.3051 vendesi libero soleggiato corso Vittorio 2 camere cucina servizi.
BARBAYANO Immobili 741.3051 vendesi libero soleggiato corso Vittorio 2 camere tinello cucinino servizi mansarda 5 box. Tel 648.153 - 618.220
BARRATTO piazza Ponchi Cuneo Asti libero in palazzina panoramico salone 3 camere cucina bagni garage. Gabetti 5787.
BARRETTO vendesi in palazzina stati alloggi di 2 camere soggiorno con terrazza giardino box. Telefonare 548.626.
BARRIERA libero (via Cavo Alberto) ultimo piano 2 camere tinello bagno a L. 65 milioni contanti. Tel. 859 092.
BARRIERA via F. Turinetto angolo corso Monceni salone 4 camere cucina 2 ingressi 2 bagni garage più posto auto prezzo convenientissimo Tel. 555.956.
CENTRALISSIMO via XX Settembre in palazzo d'epoca signorile alloggio libero salone 5 camere bagni/wc. Tel. 540.109.
CENTRALISSIMO fuoco meraviglioso privato vendo. No mediatori ad agenzie. Tel. 656.729 - 833.971.
CENTRALISSIMO in palazzo recentissimo piano nobile vendesi proprietario alloggio mq 700 panoramici. Tel. 545.406.
CENTRO CASA 013 831 corso Matteo Picco 20 signorile terzo recentissimo panoramico 1-2-3-4 camere tinello bagno.
CENTRO CASA 013 831 affare adiacente piazza Vittorio recente signorile salone 2 camere 2° piano L. 63 milioni.

CERCHIAMO
libero 2 camere salone cucina bagno ingresso centro box. Tel (011) 660.8764.
CHIERI (centro) signorile intera palazzina tre camere tinello cucinino servizi cantine stabile. Tel. 608.922.
CHIERI libera casetta indipendente su 3 piani corrile box 3 vani L. 90 milioni stabile. Gramelli 328.9027.

(continua)

MAI VISTO ALTRETTANTO IN TV

Canale 5 ha l'orgoglio di presentare in anteprima

Stasera alle 20.25 prima puntata

MASADA

Uno stupefacente kolossal televisivo in quattro emozionanti puntate

Con Peter O'Toole Peter Strauss

centinaia di comparse

5.000 comparse

L'AVVENIMENTO DELLA STAGIONE SU

30 miliardi di lire
Quattro anni di produzione

canale 5

Ambientato fedelmente sui luoghi originali

Vieni a prendere la tua A112 da Lincarauto

Condizioni eccezionali e molti accessori!

a partire da L.6.990.000 chiavi in mano

Servizio assistenza, vendita ricambi e carrozzeria.

CONCESSIONARIA LINCARAUTO s.r.l.

Corso Principe Oddone 68 tel. 47 20 47 - Corso Orbassano 72 tel. 58 10 08

BERNASCO
Pensati recentissimi in condominio signorili, ogni pratica assistenza esame pubblici e servizi. Tel. 761.873.

BERGAMASCO 659.631 corso Grosseto via Petrini libero trimestre salone 2 camere tinello cucinino 2 servizi.
BERGAMASCO 659.631 via Cigliari angolo corso Verona vendo 1-2-3 camere cucina servizi a partire da L. 13 milioni.
BERGAMASCO 650 9849 Lungo Po Cadorna panoramico soggiorno cabina cucina servizi L. 50 milioni dilazionabili.
BORGARETTO libero centrale ingresso 2 camere cucina doppio terrazzo ascensore L. 73 milioni. Tecnocasa 545.662.
BORGARETTO privato vende libero vista Giovani due camere tinello servizi volendo garage. Tel. 364.1666.
BORGARO Torinese zona centrissima in palazzina nuovi liberi signorile 90 mq con box ottime rifiniture. Tel. 505.021.
BORGARO vendesi alloggio composto 1 camera tinello cucinino servizio mq 65 circa L. 45 milioni Casa-Nova 629 0705.
BORGO Po open mansion casa frazionatissima 1-2 camere angolo cottura servizi e parete da L. 31 milioni. Grimaldi 799.114.
BORGO S. Paolo via Pollenzo 31 alloggi 2-3-4 camere servizi negozi studio 4% tre 2%. Assist 595.067 - 967.774.
BORGO Vittoria via Vibò recente camere tinello cucinino servizi L. 29 milioni dilazionabili Tel. 440 222 - 441.787
CARAMANICA libero zona corso Potenza camere cucina servizi L. 36 milioni casamercato mansionario. Tel. 531.310.
CARAMANICA libero via Guido Reni alloggio di camere tinello cucinino servizi ristrutturato L. 39 milioni Tel. 531.308.
CARAMANICA libero in centro camere tinello cucinino servizi interno mq 60 L. 23 milioni ristrutt. Tel. 531.005.
CARAMANICA libero ultimo piano Bergamo 2 camere tinello cucinino servizi L. 50 milioni dilazionabili. Tel. 531.005.
CARAMANICA libero corso Trapani 2 camere tinello cucinino servizi L. 74 milioni. Tel. 531.005.
CARAMANICA libero Italia '61 in stabile del '50 mq 80 2 camere tinello cucinino servizi L. 80 milioni. Tel. 531.310
CARAMANICA libero corso Belgio alloggio di camere cucina servizio piano 4° L. 51 milioni dilazionabili. Tel. 531.005.
CARAMANICA libero corso Novara alloggio ampio di camere cucina bagno L. 78 milioni dilazionabili. Tel. 531.008
CARAMANICA libero via Cigna ottimo stabile ampi 3 camere tinello cucinino servizi L. 70 milioni. Tel. 531.310.
CARAMANICA libero corso Peschiera ottimo 4 camere servizio piano 4° da ristrutturare L. 36 milioni. Tel. 531.310.
CARAMANICA 531.310 libero zona Borgo d'Ora calma totalmente panoramica box mq 4000 di terreno L. 35 milioni.
CARAMANICA 531.310 libero signorile corso Peschiera soleggiato 2 camere tinello cucinino servizi L. 120 milioni.
CARAMANICA 531.310 libero recentissimo zona via XXV aprile ampio 2 camere tinello cucinino servizi L. 60 milioni.
CARAMANICA 531.008 libero via Baccelli Porta Nuova salone 2 camere cucina servizi da ristrutturare L. 65 milioni.
CARAMANICA 531.310 libero Trieste stabile con alloggi con garage da L. 45 milioni a L. 100 milioni anche uso ufficio.
CARAMANICA 531.310 libero corso Brescia (Rebaudengo) signorile ampio 3 camere tinello cucinino servizi L. 80 milioni.
CARAMANICA 531.008 libero Monginevro in palazzina recente camere tinello cucinino servizi L. 45 milioni volendo box.
CARAMANICA 531.310 libero corso Vinzaglio appartamento uso ufficio mq 150 piano nobile ascensore grazie affitto.
CARAMANICA 531.310 libera Bruno villa plurifamiliare con giardino e box di 7 alloggi L. 160 milioni mano forte mutuo.
CARAMANICA 531.310 libero adiacente Superga villa uni-plurifamiliare di 170 mq per piano rifiniture L. 280 milioni.

CASAMERCATO A 650.3605 vende stabile libero in via Alassio (corso Belgio) composto di camere cucina bagno mq 80 circa e terrazzo di mq 16. Ascensore. Adatto palazzo pomeriggio.
CASAMERCATO B 650.3605 libero 1-2-3 camere tinello servizi varie quasi centrali. Ottimi. Adatto palazzo pomeriggio.
CASAMERCATO C 650.3605 libero via S. Pietro recente signorile salone 2 camere cucina 2 servizi box auto L. 132 milioni.
CASAMERCATO D 650.3605 libero Belgio via Parigiani 3 camere tinello cucinino servizi L. 98 milioni rateali.
CASAMERCATO E 650.3605 libero Monginevro via Pastrengo camere tinello cucinino servizi. Ottimi. Parmuta.
CASAMERCATO F 650.3605 libero via Saluzzo signorile 2 camere cucina servizi. Facilitazioni di pagamento.
CASAMERCATO G 650.3605 libero Vinovo via Garibaldi recente palazzo 3 camere cucina doppi servizi. Forse reciproco fondamento.
CASAMERCATO H 650.3605 libero via Vanchiglia camere tinello cucinino servizi Facilitazioni di pagamento.
CASAMERCATO I 650.3605 libero via Pinerolo (Barriera Milano) 2 camere tinello cucinino servizi L. 55 milioni
CASAMERCATO L 650.3605 libero piazza Emanuele Filiberto in stabile ristrutturato mansardato con servizi L. 20 milioni.
CASAMERCATO M 650.3605 libero Orbassano via Rosselli villetta con 3 camere tinello cucinino servizi box giardino.
CASAMERCATO N 650.3605 libero corso Siracusa stabile con camere tinello cucinino bagno terrazzo, piano alto, dilazioni.
CASAMERCATO O 650.3605 libero via Alassio 2 camere cucina abitabile bagno. Facilitazioni di pagamento.
CASAMERCATO P 650.3605 libero corso Vigevano camere cucina abitabile servizi L. 31 milioni rateali.
CASAMERCATO Q 650.3605 libera Rivalta via Machiavelli villetta 150 mq con box e giardino L. 98 milioni rateali.
CASAMERCATO R 650.3605 libero Montebello via Leopardi recente 2 camere tinello cucinino servizi. Ristrutt.
CASAMERCATO S 650.3605 libero via Piffetti Ribaldi camere tinello cucinino servizi L. 48 milioni rateali.
CASCINE Vica libero ingresso 2 camere tinello cucinino servizi cantina L. 80 milioni Fidelcase 656.1122 - 959.2001.
CASCINE Vica libero corso Francia ingresso camere tinello cucinino cantina L. 42 milioni. Fidelcase 656.1122.
CASCINOTTA di fattore Rivoli zona Altiano 6 vani bagno recentissimo grande fabbricato rurale su 2 piani + 2000 mq terreno Gabetti 956.0483 vende.
CASETTA indipendente libera Torino Strada Settimo Bu 2 piani composta da 4 vani bagno grandi terrazzi. Giardino 2 garage Termo cantina L. 143 milioni Fede & Benfatto 741.2874.
CASETTA Lauriano Terracotta camere cucina riscaldamento autonomo 5/6 i cortile proprio consegna. Ottobre 455 0441.

CASETTA libera Collegno 2 camere camerata cucina bagno cantina box terreno mq 1360 L. 139 milioni Tel. 959.2001.
CASETTA libera cielo Francia angolo via Cigliano ottima composizione scala abitazione ampio studio negozio mezza arte. Ristrutturata integralmente grezza mobile 60 milioni contanti più mutui L. 30 milioni. Tel. 658.960.
CASETTA libera indipendente corso Rosselli adiacente ristrutturata deliziosa 2 camere tinello cucinetta servizi mansarda 5 box. Tel 648.153 - 618.220
CAVAGNETTO grande Moncalieri Cumiana Alt libero in palazzina panoramico salone 3 camere cucina bagni garage. Gabetti 5787.
CAVORETTO vendesi in palazzina stati alloggi di 2 camere soggiorno con terrazza giardino box. Telefonare 548.626.
CENTRALE libero (via Cavo Alberto) ultimo piano 2 camere tinello bagno a L. 65 milioni contanti. Tel. 859 092.
CENTRALE via F. Turinetto angolo corso Monceni salone 4 camere cucina 2 ingressi 2 bagni garage più posto auto prezzo convenientissimo Tel. 555.956.
CENTRALISSIMO via XX Settembre in palazzo d'epoca signorile alloggio libero salone 5 camere bagni/wc. Tel. 540.109.
CENTRALISSIMO fuoco meraviglioso privato vendo. No mediatori ad agenzie. Tel. 656.729 - 833.971.
CENTRALISSIMO in palazzo recentissimo piano nobile vendesi proprietario alloggio mq 700 panoramici. Tel. 545.406.
CENTRO CASA 013 831 corso Matteo Picco 20 signorile terzo recentissimo panoramico 1-2-3-4 camere tinello bagno.
CENTRO CASA 013 831 affare adiacente piazza Vittorio recente signorile salone 2 camere 2° piano L. 63 milioni.

CERCHIAMO
libero 2 camere salone cucina bagno ingresso centro box. Tel (011) 660.8764.
CHIERI (centro) signorile intera palazzina tre camere tinello cucinino servizi cantine stabile. Tel. 608.922.
CHIERI libera casetta indipendente su 3 piani corrile box 3 vani L. 90 milioni stabile. Gramelli 328.9027.

(continua)

Partita a carte

(D. R.)

La coppia dei signori Bianchi gioca a carte con la coppia dei signori Rossi. Ognuno ha una delle carte visibili nel disegno: uno, inoltre, ha anche il jolly.

In base a quanto affermano, stabilite chi sono il signor Rossi e la signora Rossi, chi sono il signor Bianchi e la signora Bianchi; quale carta, fra quelle visibili, ha in mano ciascuno tenendo presente che il signor Rossi e la signora Bianchi mentono su tutto e che i signori Rossi non hanno nessuna delle carte visibili del colore relativo al loro nome.

Parole intrecciate

(Disegnatori Riuniti)

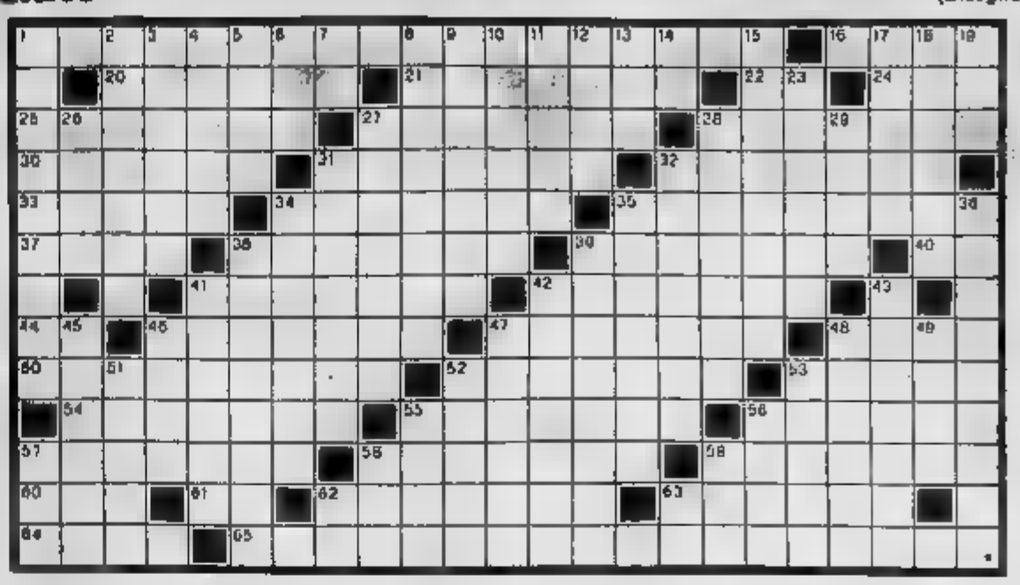

ORIZZONTALI:
1. Il primo film italiano parlato (quattro parole)
10. Pedina promossa
11. Soldato che vola
21. Mosca dannosa alle colture
22. Direttore Tecnico
24. Brooks (regista)
25. Poema di Frédéric Mistral
27. Relativo al «dieci» vate»
29. Sminuzzata
30. More di Shakespeare
31. Scuote le membra
32. «Le ...», tragedia di
33. Preposizione e nome
34. Fu battuto presso Zela
35. Beffardo, mordace, sprezzante
36. Vergani
37. Isole con Formentera
40. Consumato lentamente
43. Nel giro
44. Gian Maria (attore)
47. Attrezzi per alpinisti
48. Iniz. della Piccolo
49. Anagramma di «torrida»
51. Grado massimo
53. La madre dei Dioscuri
54. «Il signor ...» Carlo Manzoni
55. Ciofolli foggia morbida o ricadente
56. Dittatore argentino
57. «E Pan l'eterno che su l'erme alture / il quell'ora e ne i pian ... va» (Carducci)
58. Lea (attrice)
59. Oxford
60. «La signora ...», (Dumas figlio)
62. Anagramma di «sillare»
63. La patria di Bolivar
65. Figlia di Zeus
66. Iniz. Calvino
67. hanno stoppino
68. Anagramma di «cernia»
69. Un nome di Pasolini
70. Pittore italiano Quattrocento

VERTICALI:
1. «Ode sulla conquista di Chotin»
2. La regione del Lago Ladoga
3. Arca sepolcrale
4. (cantante)
5. «Amor, che nasconde il cor d'ardente ...» (Petrarca)
6. «In piccola ... si dilegua d'abbandonar lo nido, e giù la cala» (Dante)
7. Sostenitori di squadre
8. Bifronte di «rei»
9. «La spelonca ... de l' ... Sibilla» (Caro)
12. Dolce duro
23. Gradazione cromatica
31. «Il ...», romanzo di Piero Chiara
32. Anagramma di «pratici»
34. Il partito di Primo de Rivera
35. Riassunti
36. Anagramma di «sgranato»
38. Anagramma di «cabinato»
39. Un tipo di terreno
41. Maschi
42. Bertrand (filosofo)
45. Simili a rivestiti di peli setosi
46. Anagramma di «spiate»
48. Dispositivo elettrico
47. Lou (attore)
... «24 Ore»
49. Striscia di botte
52.
52. Appena ultimate
53. La città delle Tuileries
56. Scrisse «La montagna incantata»
58. Peni di recipienti
57. Codice postale
58. Santo portoghese
59. Fu maledetto da
62. Sigla di Catania
63. Iniz. di Aznavour

Le soluzioni saranno pubblicate su «La Stampa» di martedì 22 marzo

Dama

(Fat)

Quanto è antica la dama? Nei pressi dell'antico tempio di Tebe una iscrizione reca testimonianza di una partita a dama tra Ramsete e un suo ministro. Accenni al gioco si trovano nei VI dopo Cristo in testi di Siviglia. La dizione «gioco della dama» appare per la prima volta nel secolo XVI. Diagramma: problema di E. Musitano; il muove e vince in 8 mosse.

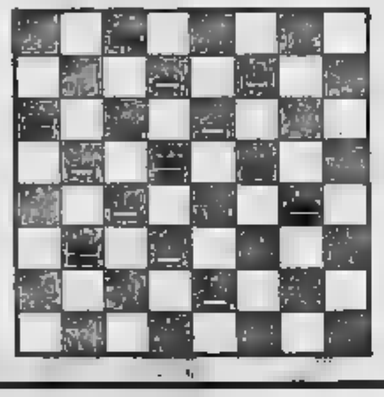

Scacchi

Oggi presentiamo due classico Viktor Cepiznyi, ingegnere e maestro internazionale della composizione. Il problema ha vinto il secondo premio nel concorso di «Themes 66» del 1970. I tentativi 1. Tf6 (minaccia Ae6), 1. Tf4 (minaccia c4), 1. Ae1 (minaccia Td1) inventati rispettivamente da Ae8; Cd4; Ce5. Ma il tutto si ritrova nella soluzione. Qual è? (Fat)

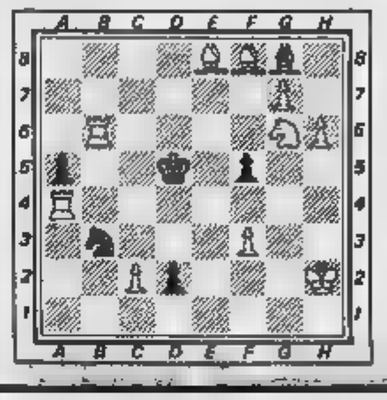

Quiz

(R. C.)

dalla parola e chiamo di formare altre parole cominciano rispettivamente per O, per A, ecc. Ciascuna di queste parole però deve esclusivamente le lettere che compongono Un risultato possibile Amorfi, Barconi, Eroica, Irose, Forcame, Ormai, Ramoi, Moresca, Abbiamo messo 12 lettere: punti. Con lo stesso criterio provate a lavorare su ACCADEMICO e ACQUEDOTTI. Noi arriviamo a 56 e 54 punti (come ve lo diremo martedì). Ma può fare di meglio.

Quanto che gioco è questo? E' incrocio e di logogrifi; ne proprio volete chiamare «logologogrifo».

Cronolabirinto

(W. R. West)

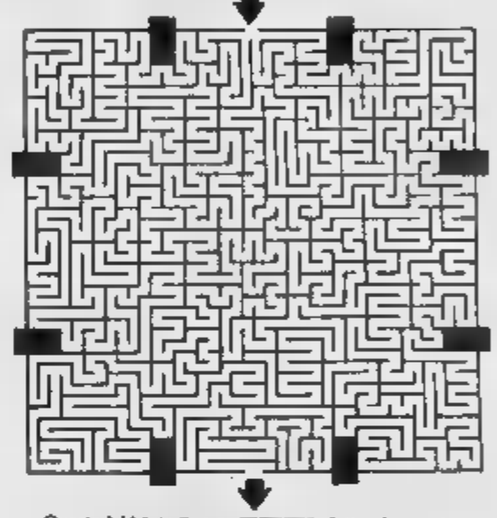

Questo labirinto stato elettronicamente. Dovete far scrivere un cronometro, quando «partite» con la matita. Se siete bravi, lo percorrerete in 2'6"

Othello

Problema non troppo difficile molto elegante: il muove e vince un angolo alla sua seconda mossa. (Elverio Petrozzi)

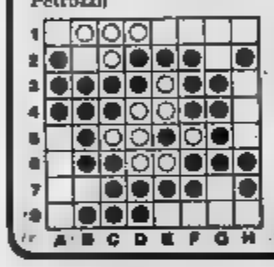

Rebus

(Frase: 7, 5, 9)

Le lettere della domenica

Le gemme tagliate evocano Esopo

A proposito di «gemme tagliate» (*La Stampa* 11 marzo, «Lettere» del 13 marzo) ricordo la classica, raccontata da Esopo, del padre, del figlio e dell'asino: dopo aver cavalcato l'asino prima l'uno poi l'altro, padre e figlio insieme; poiché le critiche non cessano ancora, essi si prendono l'asino in spalla. Ma le critiche continuano...

E quegli alberi, poveretti, non così «crudelmente» che gravame di rami e foglie dovrebbe sopportare il tronco? E poi un mio o l'albero stesso si schiantasse, magari colpendo una persona o anche solo un'automobile. Gli stessi giornalisti prima difensori delle gemme pronti ad gli enti preposti di manutenzione, inadeguata potatura, vegliarza.

Matteo Guerra, Callianetto

Cercando la verità su Mayerling

Nella verità su Mayerling e sull'ipotesi che il principe ereditario d'Austria, Rodolfo, sia stato vittima di un complotto e non di un suicidio (*La Stampa*, 11 marzo) si possono ricostruire alcune tappe.

fino prima guerra mondiale: notizie di fonte ufficiale incomplete ed in gran parte reticenti.

Tra le due guerre mondiali, seconda tappa: si formula l'ipotesi di un suicidio, sulla base di pochi documenti lasciati in archivi viennesi e un portacenere con la scritta per mano della Vetsera: «Non veleno, revolver».

Alla fine della seconda guerra mondiale ad oggi, altri documenti sono venuti alla luce, che proverebbero l'ipotesi del complotto: rapporto segreto dell'ambasciatore tedesco a Vienna al cancelliere Bismarck, datato 7-2-1889 (la ferita provocata dai proiettili escluderebbe il suicidio); dichiarazione di un nipote di Rodolfo (il nonno e la Vetsera assassinati da tiratori scelti per ordine dell'arciduca Alberto, il Nestore di Casa d'Austria); pubblicazione del fascicolo segreto sulla morte di Rodolfo (il primo ministro e il capo della polizia d'allora sapevano che a Mayerling si stava preparando qualcosa di eccezionalmente drammatico e volutamente intervenero).

Oggi, la prova definitiva complotto contro l'erede potrebbe confermare qualcuno aveva interesse a togliere di mezzo personalità politica aperta e illuminata, con chiari programmi sull'assetto dell'Europa Centrale che forse avrebbero impedito l'attuale assetto europeo.

Ciro Ricci, Torino

A ciascuno il suo latino

contrario all'insegnamento latino ... ri motivi. Oggi nessuno parla in latino. Per con uno straniero devo conoscere l'inglese, il francese, non il latino. Approfondiamo, dunque, nelle scuole l'insegnamento queste lingue, invece insegnate così male.

si può pretendere da giovane che studi volentieri una lingua morta come il latino? Lo i giovano pagelle di studenti e le «riparazioni» a settembre rovinano le vite di migliaia di allievi e genitori, con conseguente ricorso alle costosissime ripetizioni private, che non tutti possono permettersi.

Non è però detto che lo debba perdere, questo «patrimonio»: si potrebbe limitare l'insegnamento del latino solo classico, di modo che, chi sia interessato a quella particolare lingua, si iscriverà a quella scuola.

Sono d'accordo chi che la «lingua latina è uno strumento insostituibile di un metodo logico, razionale», lo è anche la grammatica italiana. Insegniamola e studiamola meglio, e ne trarremo benefici maggiori.

Carla Sopo, Alba

Energia nucleare in terra di Puglia

Chissà se qualcuno ha informato la popolazione e il sindaco Avetrana in provincia di Taranto (*La Stampa*, 26 febbraio) che una ad energia nucleare non è una bomba atomica? Non basta sovvenzionare la Cassa del Mezzogiorno, dobbiamo anche rifornire le linee elettriche.

M. Sbragi, Torino

Non vietate i libri in carcere

Uno dei miei figli, ventiduenne, è detenuto oltre in un carcere «speciale». Non scrivo per difendere o difendermi le idee, ma per denunciare le condizioni in cui sono costretti a vivere i carcerati speciali.

Hanno agito contro lo Stato democratico? Lo Stato li ha condannati. Ma, condanna inflitta loro tribunali aggiunge, goccia a goccia, altre condanne. L'ultima proibizione riguarda permesso, recentemente abrogato, di portar loro riviste e libri. Persino Cramsci, nelle galere fasciste, poteva leggere e studiare.

Studio e lettura sono un'esigenza importante. Sono molte e intricate le strade che hanno condotto giovani (e giovanissimi come mio figlio) alla «partecipazione a banda armata». Tanto intricate e sopraffare spesso ogni tentativo dialogo e di comunicazione da parte della famiglia.

Anche questo forte «vissuto» personale, forme pentimenti e di dissociazioni meditati e veramente etici, non si sono certo automaticamente prodotti per effetto di una legge speciale. I tempi di una crisi individuale non si possono misurare le tendenze per godere certi benefici di legge.

E tuttavia senso dire certi ripensamenti (non quelli strumentali al vantaggio di riduzione di pena) potrebbero avvenire, purché carcere non chiuda del tutto spazi dignità, quella che manifesta nel desiderio leggere, di di rapportarsi alla attraverso le idee e non solo attraverso la rabbia o la disperazione.

Proibendo loro e riviste il voglioso lavoro ancorare sempre più all'esperienza terroristica e ridurli infine ad un tipo di sopravvivenza puramente animale.

Carmen Alfieri, Settimo T.

Togliere la droga dal mercato

Il problema della droga, il quale si cercano tuttora rimedi preventivi e curativi, ha un aspetto meno considerato: quello della «presenza» pura e semplice, che è illegale. Se la droga non fosse disponibile, il fenomeno esisterebbe.

E su questo fronte meritano plauso più espliciti i successi delle forze dell'ordine, che via via ottengono ottimi risultati, con sequestri di ingenti partite di e individuazione dei trafficanti.

O. Bersani, Trieste

L'arte, la tecnica e il futuro

Qualche considerazione margine all'articolo «Fine futuro». Gianni Vattimo (*La Stampa*, 23 febbraio).

Il concetto sviluppo, di progresso, che qualifica «moderno» comporta, si applica bene tecnica, come strumento cui l'uomo provvede a sfare alle esigenze fondamentali vivere. Non pare, invece, che lo stesso concetto possa essere in qualche modo applicato all'arte.

Certamente è arduo distinguere vi sia arte a quanto di un prodotto qualsiasi inventiva, che in implica entrambe; ma è dubbio che, per esempio, una moderna automobile o un treno moderno migliori di uno biga romana o di una diligenza perché rispondono maggiore efficienza, tà e affidabilità agli scopi per cui stati progettati; mentre nessuno proporrà seriamente stabilire una graduatoria valori, e una valutazione relativa di progresso, fra esempio, dipinto del Canaletto e Chirico, qualunque ne la successione nel tempo.

Vorrei dire, insomma, che «fine del futuro» vuol pareare, o di cessata «possibilità di progettare», ci si deve riferire a manifestazioni d'arte, a correnti intellettuali, a stili o mode, per le quali tutto il *futuro*, come intima connessione con il *progresso*, può anche considerarsi non esistito; non al futuro della tecnologia, né alle possibilità di progettare della

A. Vigevano, Torino

Missili puntati contro l'Europa

Nella «Lettere della domenica» 6 marzo ho letto la lettera intitolata «Se l'Europa neutrale». Purtroppo moltissimi italiani non si rendono conto che neutralismo e disarmo unilaterale hanno significato di inginocchiarci davanti alla Russia, la quale potentemente armata, aggressiva e desiderosa di dominare il mondo.

Noi non minacciamo nessuno, eppure l'Unione Sovietica puntato addosso i missili 88-20. Perché lo ha fatto? Per intimorirci, per minacciarci, per mostrare i suoi muscoli, per far sì insomma che noi non alziamo troppo la voce.

Questa è mortificante sorte riservata ai vinti e a quelli che già si sentono vinti!

Benjamino Fontillo, Napoli

Dubbi nel palazzo della giustizia

tempo molte iniziative della magistratura prestano il fianco a sospetti di arbitrio, di incompetenza, di pubblicità (o vendetta) e non giustizia.

E' umano sbagliare, e i giudici sono Ma diventano giudici? Non un sulla loro preparazione e la loro correttezza? E perché a loro, e solo a loro, è garantita l'impunità in di errore o, peggio, di abuso?

Sandro Larupo,

I rimproveri di Berlinguer

Credo proprio che Berlinguer ragione nel rimproverare i giornali italiani aver ridotto del a una piccola tribuna di ripicche pci e psi. Non sono comunista, ma ho voluto leggere relazione e quella finale del segretario comunista, pubblicate *l'Unità*, e sono reso conto che molto parlos stato inventato, forse per rendere più vivaci i resoconti giornalistici. Questa un'attenuante per gli articoli di costume, non per i commenti politici.

Salvatore Sarta, Monza

Perché mutilare i futuri licei?

Con la riforma della scuola media superiore si vuole creare una nuova sorta di parcheggio biennale, che compierà i brillanti risultati ottenuti dalla inferiore unica, distruggendo in pratica sia scuole tecniche e professionali, i licei, ai quali resterebbero soltanto tre anni per insegnare una professione o per preparare all'università.

Si porti pure a dieci anni, o anche a dodici, la scuola dell'obbligo; ma, al compimento di una media inferiore riqualificata e selezionante, si inizino serie scuole professionali magari a doppio ciclo, e si i cinque anni licei classico e scientifico, dedicati a programmi di affinamento intellettuale e di cultura generale, necessari a formare una classe dirigente degna di questo nome.

E proposito di limitare, a chi frequenterà il mutilato liceo classico. Saccesso alla sola di antiche, la dice lunga invece sulle vere intenzioni nostri legislatori.

Emilio Assereti, Ventimiglia

La fede, la storia, le rivoluzioni

Nell'editoriale «Wojtyla: dramma dell'equidistanza» (*La Stampa*, 10 marzo) Sergio Quinzio che la fede eluda i drammi dell'umanità, è incidente storia, che segue il suo corso. Avendone lo spazio, si potrebbe dimostrare esattamente il contrario, tenendo presente che i valori evangelici agiscono nel convertire i cuori e modificare le mentalità e le culture, quindi in tempi lunghi.

Da dove vengono se non Bibbia e dal Vangelo (cioè Parola Dio). I fondamenti filosofici e metafisici, i valori etici che stanno alla base del progresso autentico dell'uomo? Quale altra rivoluzione storia annunziato con tanta chiarezza e forza, come quella cristiana, la dignità dell'uomo della singola persona l'eguaglianza di tutti gli uomini creati da un solo Dio, il senso di speranza nel progresso della storia avvenire migliore, il messianismo?

Che poi i cristiani siano spesso infedeli a questi insegnamenti, questo non stupisce, essendo la Chiesa fatta di uomini come gli ciò non sposta di un millimetro la constatazione che la sarebbe e sarebbe ancor ben diversa Gesù Cristo e la comunità fondata e animata, che ne porta avanti l'insegnamento, salvaguardandolo da mille deviazioni, e testimoniandolo con quei limiti sono muni a noi tutti, peccatori.

Su un punto preciso Quinzio commentato, dove dice: «La pur generosa via aperta dal vescovo Helder Camara e seguita oggi da Ernesto Cardenal...». Conosco molto bene Helder Camara e abbastanza bene Cardenal. Fra i c'è un abisso, non possono in alcun modo essere accomunati o confusi: Camara ha sempre condannato la violenza, la guerriglia. I metodi rivoluzionari violenti: Cardenal li approva e li sostiene come indispensabili per cambiare il della storia. Camara giudica il marxismo non compatibile con fede cristiana; Cardenal si dichiara invece cristiano e marxista. Camara stato abbracciato da due Pontefici, Cardenal rimproverato pubblicamente: si vede che qualche differenza c'è.

Piero Gheddo, Torino
direttore «Mondo e missione»

Piero Gheddo può giustamente rivendicare le benemerenze storiche del cristianesimo, il momento la mi pare quello cui le tragiche insufficienze stridono tanto più evidenti.

Quanto a Helder Camara e a Cardenal, le innegabili differenze tra l'arcivescovo una grande città che è stato in predicato per il cappello cardinalizio e un monaco povero che è gettato alla sbarazzino impediscono di associare i due nomi per contrapporli insieme al vieto vecchio stile dei Paesi del Terzo Mondo. n. q.

Su *La Stampa* del 5 marzo, intitolato «Mangi Il Papa i due volti della violenza» erroneamente identifica padre Ernesto Cardenal, sia nel sottotitolo che nel dell'articolo, gesuita. Ernesto Cardenal non è, non è mai stato, gesuita.

Donald R. Campion,
direttore uff. stampa S.J. - Compagnia di Gesù

dimostrazione gratuita
nuovi sistemi per
UDIRE MEGLIO
luogo a Torino
dal 21

GIANCARLO CASSANI, CONSULENTE GENERALE DI AMPLIFON

SE NON SIETE SORDI, ma sono sempre delle parole nelle conversazioni o alla TV, venite a scoprire come è possibile il nuovo chiaramente percepire i bisbigli. Potreste anche di dispositivi elettronici creati per coloro che non vogliono o non hanno bisogno di usare un apparecchio acustico tradizionale GRATIS e senza impegno, alla interessante dimostrazione che terrà di Amplifon, potrete le novità Amplifon, ideale per udire, più chiaramente e più le con:

• niente nelle le, neppure il ricevitore.
• nessun cordino né tubicino; nell'orecchio;
• entrambe le orecchie in modo da ritrovare una facile grazie all'ascolto stereofonico ad fedeltà.

Come ricordo Amplifon vi offrirà in REGALO un esclusivamente a d'udito QUESTA OCCASIONE! Approfittate della dimostrazione gratuita che avrà luogo soltanto nei giorni indicati sopra, dalle 9 alle 12.30 e dalle 15 alle 19 (sabato 26 solo al mattino).

TORINO - CENTRO CONSULENZA SORDITÀ
Via San Tommaso, 24 / telefono - 543356
nei giorni e marzo
TORINO - FILIALE AMPLIFON
Corso Peschiera, 163 / telefono 331523
giorni 25 e 26

amplifon
La più importante organizzazione in Europa
sordità.

DALLO SCONTRO BONN-PARIGI ALLA DIFFICILE TRATTATIVA NELLO SME

La lira stretta tra marco e franco nel «vertice rovente» di Bruxelles

Le due strade di Mitterrand

— Con quale mandato il ministro delle Finanze Delors è partito ieri nel tardo pomeriggio per il negoziato monetario a Bruxelles? Le ipotesi che si avanzavano ieri sera a Parigi, mentre nella capitale belga iniziava l'aspra notturna si riducono a due. La prima: Delors è stato incaricato dal presidente Mitterrand di ricercare onorevole compromesso con i tedeschi, ad accettare una svalutazione il più contenuta possibile del franco contro una rivalutazione, il più massiccia possibile, del .

La seconda ipotesi è invece grave: Delors è a Bruxelles per far governo federale il di vista francese nella integralità (è il marco che ha in la crisi nello Sme e quindi tocca a lui rimediarvi, rivalutando). Il ricatto è esplicito: se le pretese francesi accettate, Parigi si staccherà dallo Sme. Le conseguenze politiche che deriverebbero da questa rottura sarebbero incalcolabili sul piano comunitario.

Le opzioni più in un senso date dalle dichiarazioni rilasciate nel delle ultime ore ministro Delors.

La tesi di uno «sganciamento» franco dallo Sme è stata sempre aspramente combattuta Delors, che ministri francesi è il più «europeista», ma ha acquistato gradualmente peso negli ultimi giorni fra diversi membri del governo sembra anche all'Eliseo. Secondo i sostenitori di questa «scuola» il ministro dell'Industria Chevenement, i comunisti e il sindacato Cgt e anche un settore degli imprenditori, l'uscita del franco dallo Sme consentirebbe un prezioso risparmio riserve Banca Francia e lascerebbe governo maggiore margine di per rinnovare il suo apparato industriale. dizione indispensabile per alleviare il pesante passivo della bilancia commerciale. Ma naturalmente questo «ripiegamento» nazionalistico comporterebbe inevitabilmente il ricorso a tutte clausole salvaguardia previste trattato di Roma se non addirittura protezionistiche di vario stampo.

Per l'economia francese si tratterebbe di radicale, che come è detto numerosi fautori, fuori e dentro il . Se è avuta una dimostrazione proprio ieri, a un internazionale della gauche europea incentrato tema «come uscire dalla ». Alla conferenza, patrocinata da quel maître à della sinistra laborista che è Stuart e dal Ceres (l'ala sinistra del partito socialista francese) sono intervenute decine di personalità (tedeschi, spagnoli, greci, svedesi, portoghesi, austriaci, belgi, danesi e numerosi italiani fra cui il ministro Signorile e poi Ruffolo, Spaventa, Napolitano, Colajanni, Carniti). Intervenendo al convegno, dunque, il ministro dell'Industria francese Chevenement ha fatto più volte riferimento nozione del «volontarismo» della politica economica, per un diverso sistema sviluppo e di gestione, cara tesi della sinistra socialista francese. più esplicitamente, dei dirigenti filo-comunista Cgt. Maynard, ha affermato al convegno la necessità di «una *maggiore autonomia della Francia nel contesto europeo*».

Naturalmente un eventuale mutamento così radicale di rotta comporterebbe anche un cambiamento di uomini. Si vede male europeista convinto come Delors potrebbe restare al suo posto, e lo stesso può pronosticarsi per il primo ministro Mauroy. Il ministro del Piano, (che doveva al dibattito ma non si è presentato) silenzioso, in polemica con il Ceres, e non si capisce nemmeno il Beregovoy, dei «fedelissimi» presidente Mitterrand che pur sembra favorevole con il suo collega Fabius a un'uscita dallo Sme.

Paolo Patruno

Anche l'Italia contraria a svalutare

ROMA — L'allarme scattato ve pomeriggio quando con un giro tra Bruxelles e le varie cancellerie europee, la insistova per un riallineamento parità monete «serpente» la di un Consiglio dei ministri Presidente Consiglio con immediatamente una riunione a Chigi dove tardo pomeriggio iniziava una processione di ministri (Colombo, Goria, Pandolfi, Altissimo) accompagnati governatore della Banca d'Italia, pi. Nel giro di qualche veniva linea tenere i partner europei in un'atmosfera relativamente tranquilla perché ormai la tempesta mercati valutari, tra alti e bassi, si protraeva risultati elettorali Francia e Germania. Ma anche in mezzo a forti preoccupazioni per il braccio di ferro inaugurato da Bonn e da Parigi e che rischiava di mandare definitivamente che vi l'ormai periodico weekend passione; per i nuovi gratta&vinci spuntati dopo incidenti di percorso Camera dove la spesa pubblica era stata aumentata 1300 miliardi.

Alla fine la strategia, successivamente esposta da Fanfani agli esponenti partiti che formano il governo e socialdemocratico Longo, al liberale Zanone, democristiano b destro di De Mita e al socialista Capria cui Craxi, lontano da Roma, affidato il delicato incarico, era più o meno seguente: la lira non direttamente interessata al per sue ragioni, fronte ad rivalutazione del marco e ad una svalutazione del franco francese far valere i propri interessi. Insomma, è sembrato di capire che le mosse italiano-erano collegate a quelle francesi, senso che una svalutazione, sia pure inferiore a quella del franco, poteva inevitabile per salvaguardare la concorrenzialità nostro export. a meno la che avevano tenuto Spadolini e Andreatta nel precedente riallineamento giugno quando il marco venne rivalutato del 4,25 per cento, il franco svalutato del 5,75 e la lira, che gode però di una oscillazione più ampia all'interno dello Sme per invece 2,25), .

Bruxelles. Il ministro del Tesoro, Giovanni

Per molti versi si andava ripetendo lo copione questa volta aggravato conflitto tra Mitterrand, sapevole della impopolarità avalutazione imputabile al governo delle sinistre nel giro di pochi mesi, e il liani poco favorevole a far ricadere soltanto sulle tedesche la responsabilità riaggiustamento.

Il ministro del Tesoro Goria partiva ieri mattina con il Dc dell'aeronautica pronto sulla pista per il salto nella belga. E non mancava l'incidente tecnico che costringeva lo Goria a modificare programmi e a presentarsi a Bruxelles molto prima colleghi europei: l'aereo di linea che doveva portare il direttore nerale Banca d'Italia, Lamberto Dini, alla riunione preparatoria del comitato monetario Cee (i ministri assumono una decisione «politica» sulle ipotesi elaborate esperti delle era rientrato subito dopo il a Fiumicino per segnalazione un guasto. Tutta la comitiva era costretta ad imbarcarsi volivolo militare. pomeriggio un ripetuto di opinioni per telefono con il responsabile del Tesoro e restava ininterrottamente nel suo di Palazzo Chigi. Tenendo presente che ogni punto di svalutazione della lira equivale, calcoli massima. uno 0,35 per cento di inflazione supplementare. E via via che le ore trascorrevano preoccupazione tiva di intensità perché le agenzie battevano possibilità di equivoco le parole di fuoco del ministro francese dell'Economia, Jacques Delors, che minacciava di far uscire franco dallo Sme di fronte alla «arroganza» tedesche.

Eugenio Palmieri

Cinque giorni di fuoco

— A riaccusi a partire mercoledì della tensioni all'interno del Sistema monetario europeo, dopo una fase di ritorno alla calma lunedì e martedì, ha trovato conferma a Bruxelles nell'andamento degli indici di divergenza dello Sme.

Gli indici di divergenza del sistema dicono di una moneta dello Sme si allontana, in percentuale della fascia di oscillazione che la è consentita, parità con l'Ecu.

	lunedì			giov.	ven.
	+ 60	+ 40	+ 72	+ 32	+ 25
Franco francese	—23	+ 25	—14	—40	—32
Lira italiana	—15	—14	—19	—18	—22
Franco belga	+ 41	+ 31	—42	—28	—47
Fiorino olandese	+ 31	+ 12	+ 24	+ 29	+ 46
Corona danese		—45	—42	—44	—43
Sterlina irland.	—67	—63	—61	—45	—42

E il dollaro (forte) aspetta

ROMA — La nuova settimana vedrà, secondo gli operatori, dollaro ben saldo, a prescindere dalle decisioni che i ministri finanziari della Cee potranno prendere nei confronti dello Sme. Comunque vada, sostengono gli operatori, anche questa volta sarà il dollaro a fissare, in ultima istanza, della . Un riallineamento porterà lieve flessione marco nei confronti , non che per i realisti su posizioni speculative precedentemente nei confronti moneta tedesca. Anche la sterlina, che già nella nottata di venerdì a New era a nuovi record su e dollaro, destinata a perdere qualche punto nei confronti della valuta americana, anche perché non segni di disponibilità, parte della Banca d'Inghilterra, a intervenire sul a di posizioni determinate.

Nonostante un lieve arretramento su franco svizzero la valuta statunitense ha concluso la settimana posizioni saldo. Oltre al record sterlina, a 1,4662 dollari contro 1,4677 della chiusura londinese, il dollaro si è rafforzato, nella nottata di venerdì a New York anche sulla nostra lira, passando a 1439,50 contro le

ENEL

ENTE NAZIONALE ELETTRICA

Roma - Via G. B. Martini, 3

AVVISO AGLI OBBLIGAZIONISTI

PRESTITO 1982-1989
INDICIZZATO DI NOMINALI L. 600 MILIARDI EMISSIONE (GU 267)

Il 1° aprile 1983 l'interesse relativo al semestre ottobre - 1983 (cedola n. 1) nella misura di L. 94.000 nette per ciascuna cedola, senza alcuna trattenuta per spese.

Comunichiamo inoltre che:

a) per i titoli quotati da imposta, di all'art. 8 punto A regolamento, il tasso rendimento, pari alla media aritmetica dei rendimenti medi effettivi dei mesi di gennaio e febbraio 1983, è risultato pari al 19,134%;

b) per i BOT a 6 mesi il tasso di rendimento, pari alla media aritmetica dei rendimenti corrispondenti ai prezzi di assegnazione delle aste tenutesi nei mesi gennaio e febbraio 1983, è risultato pari al 19,92%;

c) la media aritmetica dei tassi di cui ai precedenti punti a) e b) risulta, pertanto, pari al 19,027%, corrispondente al tasso semestrale equi- 9,099%.

conseguenza, a norma dell'art. 5 del regolamento del prestito, le obbligazioni frutteranno per il semestre aprile-settembre 1983 (cedola n. 2 scadente il 1° ottobre 1983) un interesse del 9,10% pari a L. 91.000 nette per ciascuna cedola senza alcuna per spese.
Inoltre, allorché a norma dell'art. 8 regolamento determinate le eventuali maggiorazioni da corrispondere sul capitale all'atto del rimborso, verrà considerato per il secondo semestre di vita delle obbligazioni scarto positivo pari all'1,099%, pertanto – tenutoconto determinato nel semestre precedente – l'attuale maggiorazione sul capitale del 2,499%.
Ricordiamo infatti che, sempre a norma del suddetto articolo do comma, del regolamento, i premi rimborso risulteranno media gli scarti, positivi e negativi, tra i rendimenti medi effettivi ciascun e l'8%, moltiplicata per il numero di semestri in cui le obbligazioni da rimborsare sono rimaste vita.

TRIBUNALE TORINO

Vendita di immobili con incanto

Fallim. n. 1722 di

Il giorno 6-4-1983 alle ore 9.30 avanti al giudice dr. Macchia si procederà alla vendita a pubblico incanto dei seguenti beni:

LOTTO 51 in Torino Via Tiziano n. 18 - Quota indivisa di 1/4 di: gloggio al piano 3° di mq 83, composto da un ingresso, due camere, bagno con cucinino, ripostiglio e terrazzo;

LOTTO 51 bis in Torino C.so Massimo d'Azeglio 48 - Quota indivisa di 1/4 di:

a) alloggio al piano 7° di mq 166, composto di ingresso, salone, due camere, bagno, cucina e doppi servizi;

b) garage privato in fabbricato di nuova costruzione di mq 4,80 x 2,80

Prezzo base L. 24.000.000 per il 1° lotto e L. 17.700.000 per il 2° lotto

Aumento minimo L. 500.000 per ciascun lotto.

Depositi per adottare e cauzione 20% del prezzo base dei relativi singoli due permi presso dell'Istituto, mediante assegno circolare o pagherò bancario intestato alla «Cancelleria Esecuzioni Immobiliari del Tribunale di Torino».

Versamento del prezzo entro trenta giorni dall'aggiudicazione

Alle vendite alle vendite consulenti in Cancelleria esecuzioni

Il Cancelliere agg. ja Cancelliere
Dr. Umberto Pistone

COMUNE DI SANTA CROCE CAMERINA

Provincia di Ragusa

Questo Comune, quale concessionario della Cassa per il Mezzogiorno, deve indire, con la procedura di cui alla legge 2-2-1973 n. 14 art. 1 lett. a) e con esclusione di aumento in aumento, la licitazione privata per l'appalto dei lavori di approvvigionamento idrico del Comune - importo a base d'asta L. 510.000.000. Le imprese iscritte all'A.N.C. per categoria e importo corrispondente che hanno interesse alla gara devono presentare domanda entro 10 (dieci) giorni dall'avvenuta inserzione del presente avviso nel quotidiani.

IL SINDACO
(Prof. Orazio Guzino)

Sme, quasi ogni sei mesi c'è stato riallineamento

ROMA — A pochi giorni dal compimento del suo quarto anno vita, il mercato monetario europeo (Sme) si sta avviando al settimo riallineamento. Creato il 13 marzo del 1979 per garantire una stabilità ai cambi valutari intracomunitari, lo Sme ha successivamente dovuto fare i conti con i divergenti andamenti delle economie dei Paesi membri. Il sistema monetario europeo perciò, dopo la fissazione della banda di oscillazione al momento della sua nascita, ha subito nel 1979 riallineamenti. vi sono state nel 1981 giunti ad altri due riallineamenti. corso dell'anno il sistema monetario europeo ha subito infine due nuovi riallineamenti.

Entrato in funzione quattro anni fa, con un ritardo di quasi mesi e rialla data inizialmente prevista, lo Sme vede da allora associati Paesi già riuniti serpente monetario europeo (Belgio, Danimarca, Lussemburgo, Olanda, Repubblica Federale di Germania) e Paesi i cui tassi di dipendevano precedentemente dalle sole fluttuazioni mercato (Francia, Irlanda, Italia). Grande assente, il Regno Unito. Mentre cordi nel ritenere prematuro l'ingresso nel sistema della dracma (a causa della situazione economica greca), i Paesi membri dello Sme attendono sempre che la moneta ellenica sia a completare il «paniere di monete» su cui riposa l'Ecu (l'unità di conto europea).

Lo Sme è stato istituito per rendere solidali fra loro, e quindi meno vulnerabili agli attacchi speculativi, le monete che ne fanno parte.

lo quadriennio, ha potuto adempiere la propria funzione equilibratrice ricorrendo fino a ieri a soli riallineamenti, mediamente abbastanza modesti. Eccoli:

1 Marco Rfg: rivalutazioni del 2, del 5,50 e del 4,25 per cento nel settembre nell'ottobre 1981 e nel giugno 1982.

Fiorino olandese: rivalutazione 5,50 e 4,25 per 1981 e nel giugno 1982.

3 Lira: svalutazioni del 6, del 3 e del 2,75 per cento nel 1981, nell'ottobre e nel giugno 1982.

4 Franco francese: svalutazioni del 3 e del 5,75 per cento nell'ottobre 1981 e nel giugno 1982.

5 Franco belga e lussemburghese: svalutazione dell'8,5 per cento nel febbraio 1982.

Corona danese: svalutazioni del 3, del 5 e del 3 cento nel 1979, nel novembre dello stesso anno e nel febbraio 1982.

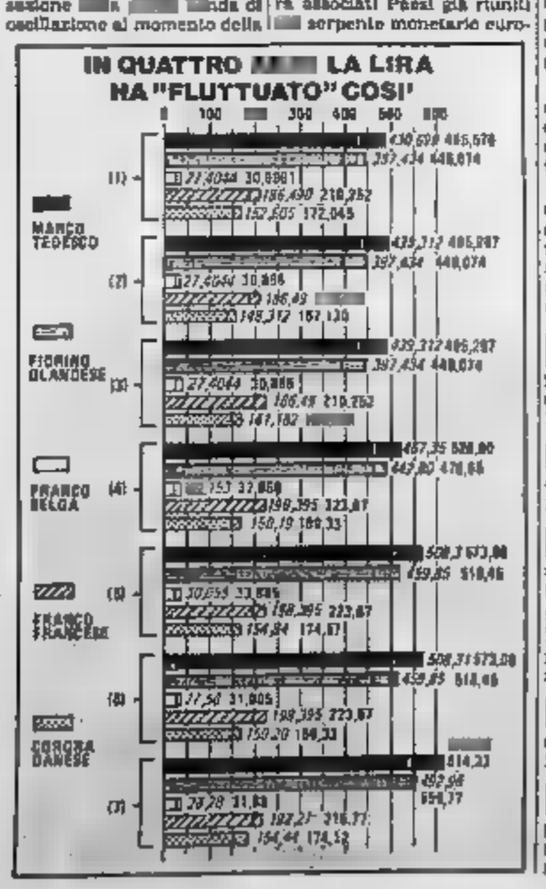

L'Unità Torino

AVVERTE LA CITTADINANZA NEI

N. 1 CENTRO
N. 8 CIT-TURIN
N. 7 AURORA

CHE A DECORRERE DAL 23-3-1983 POLIAMBULATORIO C.SO PRINCIPE EUGENIO N. 7
CESSA OGNI ATTIVITA'

I SANITARI

saranno garantiti dai Poliambulatori di:

VIA SAN FRANCESCO DA PAOLA N. 35
per le specialità mediche di:
RADIODIAGNOSTICA
OSTETRICIA
OCULISTICA
PEDIATRIA
OTORINOLARINGOIATRIA
CARDIOLOGIA
INTERNA
NEUROLOGIA
ORTOPEDIA
ODONTOSTOMATOLOGIA

VIA BERTOLA N. 53
per le specialità mediche di:
OCULISTICA
ORTOPEDIA
OTORINOLARINGOIATRIA
CARDIOLOGIA
NEUROLOGIA

I SERVIZI AMMINISTRATIVI

per i residenti nei quartieri n. 5 CENISIA CIT-TURIN e n. 7 VALDOCCO AURORA ROSSINI i servizi amministrativi continueranno ad essere garantiti rispettivamente negli Uffici di Via Vicoforte n. 14 e negli Uffici di C.so XI Febbraio n. 17.

per i residenti nel quartiere n. 1 CENTRO i servizi amministrativi saranno erogati nel presidio di Via San Francesco da Paola n. 35 esclusivamente per quanto attiene la scelta e revoca del medico generico e pediatra, mentre le restanti funzioni amministrative saranno assolte negli Uffici di C.so XI Febbraio n. 17.

SERVIZIO SANITARIO REGIONE PIEMONTE

UNITA' SANITARIA LOCALE 1-23

AVVISO DI APPALTO CONCORSO PER LA FORNITURA CARRELLI TERMICI PORTAVIVANDE

In deliberazione n. 172/65/1983 13-1-83, l'Usl 1-23 Ospedale Battista (Torino - c.so mante 88 - Tel. 011/65.66) indice appalto concorso per l'aggiudicazione fura di n. 57 carrelli termici portavicompleti di bacinella e pentola distinta e sovrapponibili per importo complessivo presunto di Lit. +Iva.

Le domande di partecipazione, corredate e degli altri documenti atti a dimostrare l'idoneità e la potenzialità della ditta, dovranno pervenire alla Usl 1-23 Ospedale San Giovanni Battista - Ufficio Protocollo - c.so Bramante 88 - 10126 Torino entro le ore 12 del giorno 7-4-1983.
precisa la richiesta di invito vincola l'Amministrazione si riserva verificare l' della ditta.

IL PRESIDENTE
Aldo Olivieri

Tassi che scendono, BOT, certificati di deposito, fondi comuni d'investimento...

Lo sapevi?
La BNA
ti aiuta a scegliere.

Rivolgiti, anche per telefono, agli sportelli BNA, e chiedi degli uffici Assistenza alla Clientela, appositamente istituiti per orientare nel modo migliore le tue decisioni.

BANCA NAZIONALE DELL'AGRICOLTURA
Una Banca per tutte le stagioni.

Assenteisti e conti dello Stato

Una «leggerezza» da 1500 miliardi

Gli emendamenti approvati ieri in Parlamento nelle pe votazioni sull'articolo 1 della legge finanziaria comportano un aumento del disavanzo pubblico '83 dell'ordine di 1500 miliardi. L'incertezza di una maggioranza in grado di difendere i limiti stabiliti nel bilancio dello Stato autorizza ogni pessimismo sugli sviluppi della situazione dell'economia italiana.

Del resto, le cifre della relazione di cassa del Tesoro resa nota una settimana fa e quelle dal governatore della Banca d'Italia commissione Bilancio della Camera dei deputati già di per sé confermavano la gravità della situazione finanziaria dello Stato nel ed ancora più nel 1984.

Per il 1983, il ministro del Tesoro ha riaffermato in questi giorni che il governo intende contenere il disavanzo pubblico in circa 71 mila miliardi, ma deve ammettere che, allo stato degli atti, sulla base della legislazione in essere e dei provvedimenti già sottoposti alle Camere, tale disavanzo si colloca intorno agli 85 mila miliardi.

Per tornare ai 71 mila miliardi, l'onorevole Goria ha indicato un insieme di provvedimenti fra cui il recupero al fisco della riduzione del prezzo dei prodotti petroliferi che le quotazioni del greggio permetterebbero, un tale accorpamento delle aliquote Iva, il rientro in tesoreria vari conti di deposito ed alcuni gettiti una tantum come un condono in materia di abusivismo edilizio.

Al di là di queste dichiarazioni, tuttavia, il ministro sembra essere il primo a ritenersi conto che vi scarse probabilità di integrale realizzazione di quei nuovi propositi mentre altri provvedimenti che già sono al Parlamento, come l'imposta una tantum ministro Forte, appaiono sostanzialmente avviati su un binario morto. Le vicende ieri alla Camera ne sono una conferma definitiva.

Lo scetticismo sulla possibilità di tenere il disavanzo a 71 mila miliardi non deriva solo da una considerazione sullo stato dell'iter legislativo dei provvedimenti. Esso risulta altresì da una osservazione governatore della Banca d'Italia il quale ha notato, nella sua audizione alla Camera, che l'insieme degli interventi in materia fiscale sarebbe crescere il rapporto fra entrate tributarie e reddito nazionale nel 1983 dal 42 al 46 per cento. Un aumento così forte della pressione tributaria in un anno non è probabile, oltretutto dopo una riduzione delle aliquote delle imposte dirette come quella decisa dal governo a gennaio e fulmineamente approvata dal Parlamento.

Per il 1984 la situazione è ancora più seria. A fronte, infatti, spese ricorrenti cespiti di entrata, tra cui principale il condono tributario, verranno esaurirsi mentre l'onere del debito pubblico, seppur potranno ridursi i tassi di interesse, risulterà incrementato dal debito prodotto dal disavanzo quest'anno.

Nel dibattito sulla legge finanziaria che si svolge in questi giorni alla Camera dei deputati, l'onorevole Ravaglia ha indicato che il disavanzo potrebbe salire nell'84 a circa 120 mila miliardi. Il ministro del Tesoro, nella sua replica, non ha contestato tale valutazione. Poiché tale cifra equivale risparmio complessivo che si formerebbe nell'economia italiana, diviene quasi parlare di rilancio dell'economia nazionale o di riduzione dell'inflazione.

Il problema torna dunque alla questione della spesa pubblica. E' il governo in grado presentare provvedimenti in tal senso e una maggioranza parlamentare disponibile a sostenerli?

A stare alle vicende della legge finanziaria, delle pensioni dei pubblici dipendenti, dei ticket sanitari e alla sorte del decreto che traduceva in legge parte dell'intesa del 22 gennaio sul costo del lavoro, la risposta è negativa.

Il ripetersi di prese di posizione, piene di preoccupazione del ministro del Tesoro, fino alla sconsolata dichiarazione di ieri dopo gli emendamenti approvati (*«Si tratta di vedere come si vuol trovare un pareggio»*) indica che tale opinione è pienamente condivisa da chi ha la responsabilità diretta della finanziaria del Paese. Per questo, il problema è più soltanto economico, diventa politico ed investe, in primo luogo, responsabilità del partito che ha oggi la guida del governo.

Giorgio La

F' IN PREPARAZIONE UN PIANO PER

Comit e Bnl aiutano la Zanussi ma salteranno molti rami secchi

Tremila posti pericolo - Mazza spera finanziamento dello Stato - Prospettive per un partner straniero

DAL NOSTRO INVIATO SPECIALE

PORDENONE — Lamberto presidente industrie madre dell'omonimo gruppo, sta prendendo contatti in questi giorni con le banche tro un'adeguata sistemazione all'indebitamento del gruppo, che è ormai livelli di guardia. Erano circa miliardi alla fine del 1981, 850 dei quali con le banche e i restanti i fornitori. Per il 1982 non vi sono ancora dati ma secondo fonti finanziarie bene informate il volume dei debiti dovrebbe aggirarsi intorno miliardi. Secondo fonti autorevoli del gruppo di Pordenone i problemi che Mazza deve affrontare sono i seguenti: tagliare i rami secchi limitando le aree di perdita; trovare nuove fonti di finanziamento; ricapitalizzare robustamente nell'ordine, partendo dall'ultimo citato.

«Il gruppo Zanussi è fortemente sottocapitalizzato — dicono al quartier generale della società — *Il capitale sociale ammonta a miliardi, su fatturato 1600. Del-*

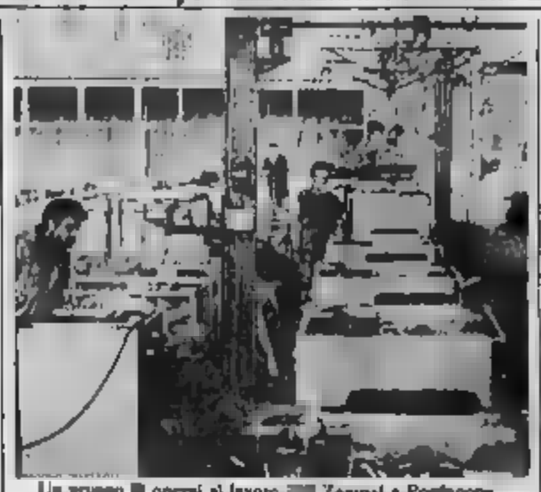

Un gruppo operai al lavoro Zanussi a Pordenone

almeno intorno ai miliardi». Ma famiglia Zanussi (la vedova Lino Zanussi e le due figlie, una delle quali ha Gianfranco Zoppas) non possiede questi 350 miliardi.

«La proprietà è inesistente — commenta l'assessore regionale all'industria, Francesco De Carli — *d'ora in poi dovremo considerare le volontà e le decisioni degli azionisti della come interlocutori ai fini della gestione»*. Anche alla Zanussi assumono che si è perso il treno nel 1980, quando c'era la possibilità, il mercato azionario in fase positiva, di far quotare le azioni alla

«Dovremo trovare una nuova proprietà — aggiunge De Carli — *e la nostra finanziaria regionale è pronta a fare la sua parte»*.

Una soluzione dei problemi Zanussi difficilmente può aver luogo basandosi unicamente sulle forze del mercato italiano. La Zanussi è l'azienda leader del settore, non può quindi venire assistita a maniera da società concorrenti che sono tutte di dimensioni più modeste oppure versano a loro volta in una difficile situazione (Indesit, Merloni, ecc.) Occorre un'integrazione produttiva e finanziaria un gruppo della Thomson (quasi diecimila di fatturato nel 1982, per almeno miliardi) che recentemente ha acquisito dall'Aeg la consociata Telefunken oppure della Philips, che opera in Italia con la Ignis ed è sicuramente il gruppo europeo più attivo nel settore.

Inoltre, secondo fonti bancarie bene informate, per ridurre i debiti Mazza ha preparato un piano che sta sottoponendo in questi giorni ai istituti di credito. Banca commerciale italiana e Banca Nazionale del Lavoro stanno raccogliendo Zanussi sui mercati internazionali dei capitali tre prestiti per circa miliardi di lire. In più, aggiungono le stesse fonti, i due istituti di credito stanno promuovendo presso le altre banche una azione di consolidamento dei debiti.

Ma gli aiuti più consistenti dovrebbero venire Stato attraverso il meccanismo della Iri (almeno 150 miliardi, restituiti poi in cinque anni a tassi agevolati) e dalla regione Friuli-Venezia Giulia. *«Mazza ci ha chiesto mi*liardi — afferma De Carli — *che gli possiamo anche dare o in conto capitale utilizzando i fondi della che la legge speciale per la ne del Friuli dal terremoto del 1976 o come contributo interessi. La Zanussi è troppo importante per la regione, con 12.000 posti di lavoro diretti e altrettanti dell'indotto, perché ci si tiri indietro. Siamo garantire dal governo centrale che deve spingere per far partire la Iri, e dalla Zanussi che deve sottoporci un piano valido. Basta con i salvataggi delle aziende decotte, basta con la ricerca dialogo sindacale a tutti i costi, basta con l'accentramento della gestione finanziaria e aziendale nelle mani di sola persona»*.

«E questi soldi devono arri— precisa Angelo Spagnol, presidente commissione industria della regione — *L'Aeg avuto 1200 miliardi di marchi da dal quando si è trovata in difficoltà. Il governo chiederemo che gli organici ridotti di almeno 3-4000 persone, con prepensionamenti e blocco delle assunzioni. E poi, lo Stato deve decidere e pianificare gli interventi nel settore»*.

«Se interverranno fatti nuovi, il gruppo Zanussi perderà altri 3000 dipendenti breve tempo. E' previsto per loro la integrazione e sono ore a partire maggio». Daniele Rovigatti, membro dell'esecutivo del consiglio azienda, le di un ridimensionamento gruppo. Tra gli stabilimenti in predicato vi quelli Ducati di Bologna e Pontinia, l'Unità di Rovigo, che produce pompe, e altri cessori elettrici, una parte di quello di Bassano. Al termine della «cura» gli organici dovrebbero scendere a unità.

Gianfranco Modolo

L'industria italiana quarta nel mondo, ma solo con il 4,3%

Armamenti, lavoro per 80 mila

Esportato il 70 per della produzione - Affari per seimila mi, 150 imprese

FIRENZE — *L'industria italiana degli armamenti è la quarta del mondo: interessa circa 150 industrie, ha un giro d'affari di almeno 5-6 miliardi lire, dà lavoro direttamente ad almeno mila persone, qualcuno sostiene addirittura a 130 mila. Per il lavoro per l'esportazione. Le dimensioni e le prospettive di questo vasto settore sono sconosciute (e di cui le penare una parola) sono state rivelate ieri a Firenze due autorevoli protagonisti: il generale Piccaso, direttore generale degli armamenti al ministero della Difesa, e Cesare Romiti, amministratore delegato Fiat, di una industria che rappresenta circa un quinto del settore.*

L'occasione è stata un convegno dal titolo «Le Forze Armate per la società» in cui si è parlato anche di protezione civile, dell'intervento Libano, della struttura sanitaria militare (spesso inutilizzata ai fini civili), dell'architettura, delle istituzioni, di tutti i punti di contatto insomma che esistono — e sono infiniti — esercito e vita del Paese.

L'industria dell'armamento gode non molte simpatie in una fetta dell'opinione pubblica, molti pensano ai «mercanti cannoni», altri a contrabbandi lucrosi, a giochi di potere e a strumenti di prevaricazione. «Non è chi fabbrica coltelli che ferisce o uccide, ma chi impugna o colpisce». E stato detto polemicamente. In ogni caso questa industria è realtà in questa nostra Italia.

Delle armi e dei mezzi necessari all'esercito italiano, alla nostra difesa e alla marina è viene costruito Italia, sottolineato il generale Piccaso — quinto gli stabilimenti militari (i superstiti arsenali una struttura in altri tempi più florida ma che comunque dà ancora oggi lavoro a 14 mila persone); il resto — cioè i quattro quinti — dall'industria civile nazionale, in gran parte gestita dalla mano pubblica. L'esportazione rende grosso modo miliardi in divisa forti.

Oltre che fonte di lavoro importante e di benefici nella bilancia dei pagamenti, l'industria dell'armamento senza anche una sorgente di positive «ricadute» tecnologiche sull'industria civile, nell'elettronica, nelle telecomunicazioni, nella motorizzazione e via dicendo. Il quadro non è così roseo come si potrebbe pensare: su questo punto sono stati d'accordo sia Piccaso che Romiti.

Debolezze e del bilancio della difesa, carenze programmazione per «sviluppare» un per esempio la vogliono 10-12 anni), difficoltà di ricerca, e che cresce sui mercati stranieri (adesso cominciano anche i giapponesi, finora praticamente il del mercato), prestato il settore. E le prospettive potrebbero essere — a breve termine anche per la crisi finanziaria mondiale e per quella del petrolio — di un indebolimento contro pressioni dei mercanti del mondo a vantaggio dell'Unione Sovietica e degli Stati Uniti; una maggior dipendenza nazionale; un impoverimento in delle possibilità lavoro.

L'Italia viene mondiale degli armamenti dopo Urss, e Francia: ha una quota pari al 4,3% del totale del mercato ufficiale delle armi, ma i nostri clienti quasi all'85% i sviluppo o quelli industrializzazione, cioè i clienti più deboli dal punto vista economico e più soggetti a crisi o a cambiamenti politica.

Sandro Doglio

Nonostante le «scadenze», l'indice è salito in settimana del 2,7 per cento

Fondi e Visentini lanciano la Borsa

Nella sola seduta di venerdì rialzo del 3,4 per cento - Progresso delle Fiat, 13,1%

SERVIZIO PARTICIPAZIONE

MILANO — Con la notizia della definitiva approvazione dei disegni di legge che prevedono l'istituzione dei Fondi in e la Visentinibis la ricapitalizzazione capitali societari, il espresso la propria sodd al fatto facendo completare la quota tetto del 3,4 Con una settimana che dovuto affrontare le scadenze tecniche del bimestrale di marzo è conclusa in modo positivo con l'indice al nuovo massimo dell'anno di 210,62, in progresso del 97 per cento rispetto precedente venerdì. I rialzi sono comunque stati superati agevolmente dopo due sedute in leggero assestamento per il necessario ridimensionamento delle posizioni speculative.

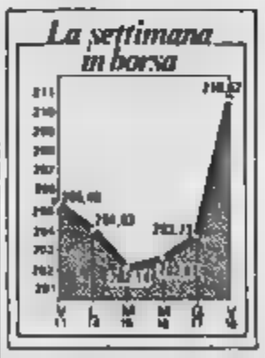

che denota solidità del mercato e la buona qualità dei movimenti a cui si sta assistendo il rappresentato dal fatto che non sono aumentate le richieste finanziamento per le operazioni di proroga, il che significa che i compratori sono effettivi e cioè appartengono alle più qualificate grandi intermediari e degli investitori istituzionali.

Il fatto è provato anche dalla selettività delle operazioni effettuate che in questo mento sembrano sempre più meno il settore industriale, e grandi holdings, quali trarranno indubbiamente benefici per i loro dall'applicazione della rivalutazione dei cespiti patrimoniali resa dall'approvazione della «Visentini-bis».

Se ne sono visti gli specie sul comportamento società come la Fiat, che è stata sulla cresta dell'onda della domanda con progresso settimanale del 13,1 per cento seguita da Pirelli S.p.A. più 9,5 per cento, Italcementi più 6,8 per cento, Olivetti più 4,9 per cento, nonché da altre imprese industriali di minori dimensioni Marzotto più 12,5 per cento, Cantieri metallurgici italiani più 9,8 per cento, Cogne Acque più 8 cento, Ollardini più 6,8 per cento, Magneti Marelli più 5,2 per cento, Cucirini (+24,4 per cento) che si pone in testa alle performances positive.

Contenuti, invece, i progressi dei valori contenuto patrimoniale come gli assicurativi, i bancari e gli immobiliari.

e. col.

Sciopero di controllori e Civilavia il 22, 24 e 25

Tre giorni di voli bloccati se non si troverà un accordo

ROMA — Domani al ministero del Lavoro si svolgerà riunione dedicata vertenza dei controllori di volo che hanno in programma giornate sciopero, il 22 e il 24 marzo, con la seguente paralisi traffico aereo sull'Italia. Per il 25, inoltre, è in calendario sciopero dei dipendenti di Civilavia, che avrà anch'esso l'effetto bloccare tutti i voli.

La settimana si presenta decisiva per lo sblocco di alcune maggiori vertenze contrattuali. Dopo gli accordi per i chimici «privati» e per gli addetti al commercio i rinnovi stipulati dopo l'accordo riguardano già 15 contratti collettivi per circa 4 milioni di addetti. Tuttavia molti restano ancora in alto mare: i lavoratori interessati sono circa 7 milioni.

Per quanto riguarda l'accordo per il commercio i sindacati Cgil-Cisl-Uil hanno diffuso una sintesi dei punti principali dell'intesa. Interessa circa mila dipendenti. L'aumento medio di 90 mila lire mensili «a regime» è così distribuito nei vari livelli: primo livello super 180 mila lire; primo livello 148.744; secondo livello 139.209; terzo livello 99.103; quarto livello 83 mila; quinto livello 63.883; sesto livello 28.604. E' stata concordata la riduzione generalizzata dell'orario di lavoro di 32 ore di cui 12 dal luglio '84, 12 dal gennaio e 8 dal gennaio '86.

Domani comincia la trattativa a oltranza tra e Intercontratto pubblici l'obiettivo di arrivare alla conclusione; con la Confapi il negoziato riprenderà il Nessuna data è stata per ora fissata per la trattativa con la Federmeccanica; domani i sindacati metalmeccanici faranno il punto della situazione in preparazione dello sciopero generale 8 ore proclamato per giovedì 24 e che interesserà un milione e di lavoratori.

Un altro sciopero è in programma per il 25 marzo e riguarda i quadri dell'industria, del commercio, dell'agricoltura, assicurazioni, trasporto ferroviario e aereo, delle aziende municipalizzate aderenti alla Confederquadri; si svolgeranno due manifestazioni, a Roma e a Milano, per protestare contro la «mancata attenzione politica».

Lettera da Tokyo 東京 東京 東京

Nostra Signora del computer

Sempre «OL» e sempre più «TL» e «CL» per le giapponesi. Le sigle, di cui il Giappone americanizzato fa un uso ingordo, nascondono la lenta, ma progressiva crescita delle donne nella gerarchia aziendale. Da semplici «Office Ladies» («OL»), cioè impiegate qualsiasi, magari addette alla bollitura del all'acquisto delle sigarette per il capo, a ad altre mansioni umilissime, le donne stanno trasformando in «techno-ladies» («TL») e «Computers ladies» («CL»), in signore computer e della tecnologia più sofisticata.

La ragione di fondo dietro questa crescita di rango è nella sempre più alta qualificazione universitaria delle assunte. Alla «Fujitsu» (la «Ibm» nipponica) furono assunte solo 175 laureate in ingegneria elettronica fra il 1972 e il 1979, tra il '80 e l'82 il loro numero il balzato a Per la prima volta nella storia questa società specializzata produzione di grandi calcolatori prof, c'è una donna fra i 495 dirigenti di primo piano. Presso la «Kao Soap Co.», regina dei detersivi, tre quinti degli laureati nei laboratori di ricerca sono donne, contro venti'anni fa. Piccoli passi, in assoluto, ma balzi straordinari nella tradizionalista società nipponica.

Il treno «in rosso» si con il telefono

Le Ferrovie dello Stato (JNR), nonostante di essere il peggior «buco nero» nelle finanze pubbliche giapponesi, muovono al contrattacco e progettano iniziative per migliorare i conti economici. Poiché più di tanto non il possibile spremere viaggiatori, attraverso i prezzi, né offrendo nuove linee, le Ferrovie hanno deciso di invadere il territorio delle telecomunicazioni.

Per farlo, le intendono sfruttare l'ampia rete telefonica solo per le comunicazioni di servizio e che dovrebbe essere aperta al pubblico; pagando una tariffa. I 6200 chilometri di cavi telefonici affiancati linee ferroviarie, potrebbero esser usati per trasmissione , i facsimile (la fotocopia a distanza), i collegamenti fra computers, e proporre un'alternativa al monopolio finora detenuto dalla «KDD», l'equivalente giapponese della nostra «SIP».

In più, le Ferrovie vorrebbero sfruttare una nuova torre in via di costruzione a Tokyo, alta ben metri, sopra uno scalo merci.

Vittorio Zucconi

L'economia in ripresa dice l'Isco

ROMA — L'economia, Roma dà segni di ripresa condo i risultati dell'inchiesta congiunturale condotta e pubblicata dall'Isco (Istituto per lo studio della congiuntura). Dopo circa un anno di marcato pessimismo, le previsioni delle aziende manifatturiere interpellate fanno registrare miglioramenti sia nei flussi degli ordinativi, sia nella tendenza della produzione.

Questo andamento positivo sembra, anche, poggiare su basi piuttosto solide e potrebbe, pertanto, avere carattere di continuità.

IRI Istituto per la Ricostruzione Industriale

Il 1° aprile saranno rimborsabili:

L. 40.000.000.000 di

OBBLIGAZIONI IRI 12% 1977-1988

sorteggiate nella quinta estrazione.

La estratta, che si riferisce a tutte le quaranta tranches del prestito, è quella contraddistinta dalla lettera B.

Il bollettino delle estrazioni può essere ritirato dagli interessati presso le filiali della Banca d'Italia e dei principali istituti di credito e sarà inviato gratuitamente agli obbligazionisti che ne faranno richiesta all'IRI - Ufficio Obbligazioni - Via Versilia, 2 - 00187 Roma.

La Cassa di Previdenza ed Assistenza a favore dei ragionieri e periti commerciali

acquista

IMMOBILI ULTIMATI OD IN VIA DI ULTIMAZIONE CON DESTINAZIONE ABITATIVA E/O ALTRI USI

Le unità abitative dovranno essere classificate nella categoria dalla A/2 o A/3. L'importo complessivo disponibile per acquisti è di circa lire 7.400.000.000 riservato per lire 3.700.000.000 circa ad edilizia, almeno per il 70% abitativa. Le relative offerte, valide almeno fino al 31-5-1983 e compilate su apposito questionario (che sarà inviato a richiesta), pervenire alla Direzione della Cassa, Giovanni Paisiello 24 Roma.

autostrade

CONCESSIONI E COSTRUZIONI AUTOSTRADE - S.p.A. GRUPPO IRI - ITALSTAT

OBBLIGAZIONI "AUTOSTRADE IRI 1976-1986"

QUINTA ESTRAZIONE PER IL RIMBORSO

L'8 febbraio 1983 è avvenuta la quinta estrazione per il rimborso capitale del prestito obbligazionario "AUTOSTRADE IRI 1976-1986" sopra citato che denominato "AUTOSTRADE IRI 9% 1976-1986" - per un importo nominale complessivo di L. 12.000.000.000. Le serie sorteggiate da rimborsarsi per intero a partire dal 1° aprile 1983 sono le seguenti:

SERIE

4 - 7 - 17 - 22 - 37 - 43 - 57 - 62 - 66 - 67 - 68 - 70 - 86 -

Le norme relative al rimborso sono pubblicate in un apposito bollettino

Gli obbligazionisti possono richiedere gratuitamente alla suddetto bollettino sia al servizio di verifica delle estrazioni (anche per il tramite degli altri istituti) scrivendo alla "AUTOSTRADE - CONCESSIONI E COSTRUZIONI AUTOSTRADE S.p.A. - Direzione Generale - D.C.A.F. Servizio Titoli - Via A. Bergamini, 50 - 00159 ROMA - specificando la denominazione del prestito, la serie ed il numero di certificato dei titoli da verificare.

LUNEDI' 21 MARZO ORE 21

HOTEL JOLLY AMBASCIATORI C.so Vittorio Em.

«E' FALLITA LA RIFORMA TRIBUTARIA»

con.

VISENTINI

Vittorio GABRI

prof. Piero PICCATTI

presenta:

on. Giorgio LA MALFA

Repubblica Democratica e Popolare d'Algeria

MINISTERO DELL'ENERGIA E DELLE PETROLCHIMICHE

IMPRESA NAZIONALE SONATRACH

AVVISO DI GARA D'APPALTO NAZIONALE INTERNAZIONALE

La Direzione Produzione indice gara d'appalto nazionale ed internazionale per la fornitura di:

1 lotto di gruppi sommersi

Questa gara d'appalto si rivolge alle sole imprese di produzione, esclusi i consorzi, rappresentanze di ditte altri intermediari, conformemente alle disposizioni Legge n. 78.02 dell'11 febbraio 1978, relativa al monopolio dello Stato Commercio Estero.

I concorrenti interessati a questa gara d'appalto possono fare il capitolato d'oneri, direttamente o tramite la loro Ambasciata, presso SONATRACH - DIRECTION PRODUCTION - 8 Chemin Réservoir - HYDRA - ALGER - Département Approvisionnement et Transport, a partire dalla di pubblicazione presente avviso.

Le offerte dovranno essere in 12 copie ed inviate in doppio plico sigillato e raccomandato. Il plico esterno non dovrà portare alcun segno che permetta di identificare il concorrente, salvo la seguente scritta: «APPEL D'OFFRES NATIONAL ET INTERNATIONAL ZL 929/MA - A ne pas ouvrir - confidentiel».

Le offerte dovranno pervenire ai nostri uffici più tardi sabato 12, termine rigore.

Esse dovranno inviate al Département Approvisionnement et Transport all'indirizzo suddetto.

Qualsiasi offerta pervenuta dopo termine sarà considerata nulla.

Il termine di opzione sarà di 180 giorni dalla data chiusura questa gara d'appalto.

Grill-room Night-restaurant

Club

International Show Dancing floor

Casino de la Vallée Saint-Vincent

Grandi Serate Grandi Emozioni

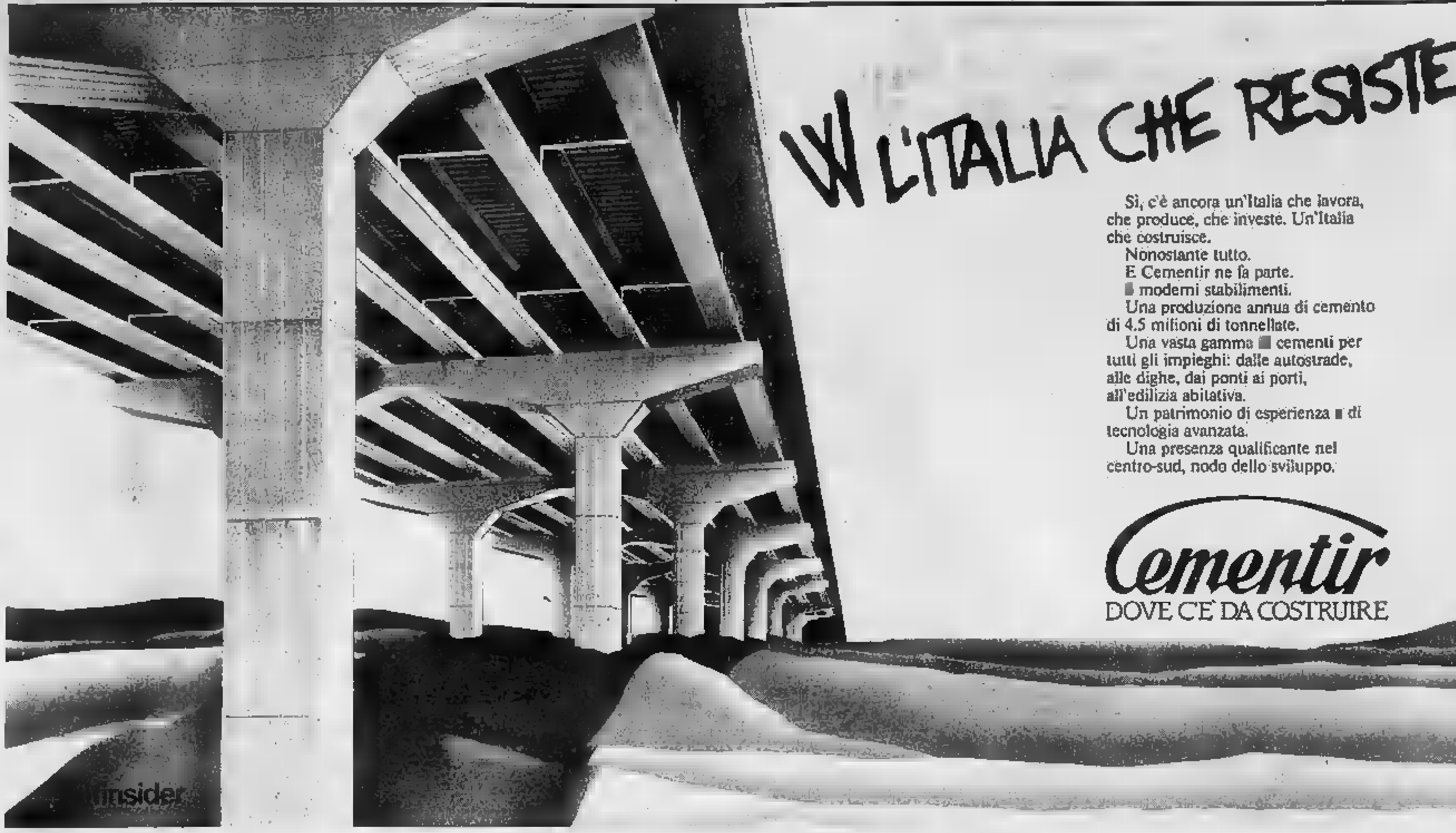

ECONOMICI

19 Vendita alloggi

CHIVASSO appartamenti di 1-2-3 camere tinello cucinino servizi da L. 27 milioni 000 mila disponibile. Telefonare Grimaldi 911.3668

CHIVASSO (zona Ospedale) in casa bifamiliare 4 camere cucina servizi box giardino orto. Mediocasa. Tel. 389 183.

CIRIE' in nuovo complesso [redacted] alloggi 3-4-5 camere servizi riscaldamento autonomo doppi vetri isolamento termoacustico prezzi da L. 600 mila al mq. Mutuo disponibile. Casa-Nova 920 0708.

CIRIE'
nel nuovo complesso residenziale vendiamo appartamenti ultimati, doppi servizi, riscaldamento autonomo, box.
PREZZI BLOCCATI
pagamento dilazionato, mutuo.
TEL. 650.9123/4/5

COFIM zona Valentino vendesi signorile salone cucina 3 camere tripli servizi ripostiglio mq 180. Tel. 538.746.

COFIM 538 746 - 585.607 vende a Vinovo appartamenti in villa da mq 130-180 terrazzi lusso giardino taverna mansarda.

COLLEGNO attico libero saloncino 2 camere cucina 2 servizi 100 mq terrazzo 110 mq alloggio. Aprile 749 3535.

COLLEGNO (Borgata Paradiso) libero 2 camere tinello bagno 2 balconi L. 63 milioni 300 mila trattabili. Tel. 657 393.

COLLEGNO Leumann libero camera tinello cucinino bagno L. 29 milioni 300 mila dilazionabili. Gabetti 958 7295.

COLLEGNO residence Sky libero salone 2 camere studio cucina biingressi box... Tel. 513.081

COLLEGNO (via Oberdan) libero recente signorile ingresso saloncino camera tinello cucinino bagno 95 mq vendesi disponibile Cambiaggio tel. 530 163

COLLEGNO via Oberdan libero recente saloncino camera tinello cucinino bagno cantina con mutuo Gabetti 5757.

COLLINARE libero in palazzina recente 150 mq salone 3 camere cucina biservizi posto auto. Tel. 774 177.

COLLINARE
residenziale zona S. Mauro club tennis piscina privata vende bi-intermediari ultimi alloggi in palazzina signorili. Tel. 637.877 ufficio.

CONSULEDILE 533.322 vende libero presso piazza Omero recentissimo signorile 2 camere cucinino bagno 78 milioni compreso mutuo. [illegible] 18 milioni.

CONSULEDILE 533.322 vende libero via Monterosa presso corso Siracusa in stabile signorile 3 camere cucina ingresso bagno L. 100 milioni dilazioni.

CONSULEDILE 533.322 trattativa stabile di nuova fattura corso Principe Oddone 44. 2-3-4 camere cucina bagno da L. 24 milioni a L. 45 milioni, soffitta, ampi mutui regionali. Legge 457 [illegible].

CONSULEDILE 533.322 vende libero via Sansovino recentissimo signorile 2 camere tinello cucinino ingresso bagno L. 75 milioni compreso mutuo.

CORSO Vercelli stesso panoramico costruzione recente 2 camere soggiorno cucinino ingresso bagno ripostiglio cantina facilitazioni. Greb Immobiliare, tel. 549.223.

CORSO Agnelli libero saloncino 4 camere cucina biservizi box recente affare. Mutuo Gaddo, tel. 741 3131.

CORSO Francia (Collegno) libero recentissimo signorile soggiorno 2 camere cucina 2 servizi mq 145. Tel. 781.073.

CORSO Francia libero stesso casa 1-2-3 camere cucina servizi e partire da L. 30 milioni. Grimaldi 799 114.

CORSO Monte Cucco vendesi L. 62 milioni occupato tinello cucinino 2 letto bagno. Studio Codoni, telefono 530 871.

CORSO Monte Grappa adiacente libero in palazzina signorile bellissimo salone 3 camere cucina biservizi cantina box. Grimaldi. Re Umberto 28, tel. 518.012.

CORSO Montecucco libero recentissimo mq 90 signorile L. 107 milioni. Failla & Bertinetto 741.2874.

CORSO Montecucco libero recente signorilissimo salone 2 camere cucina grande 2 bagni box. Studio Bertoli 632.210.

CORSO Monteveccchio libero stesso casa soggiorno 2-3 camere cucina biservizi piani alti termo bagno. Centro Immobiliare tel. 516.229.

CORSO Orbassano via Baldissera piano 7° 2 camere cucina vuoto L. 73 milioni compreso mutuo. Ausla 596.607 - 597.774.

CORSO Peschiera ingresso 1 camera tinello cucinino servizi buono stato mansarda L. 24 milioni. Grimaldi 329.0007.

CORSO Peschiera libero camera tinello cucinino bagno anche adatto studio vendesi Cambiaggio tel. 530 163.

CORSO S. Maurizio in stabile d'epoca signorile alloggio libero salone 5 camere biservizi mq 220 vendesi. Tel. 544 566.

CORSO Siccardi libero signorile salone 3 camere tinello cucinino biservizi cantina. Grimaldi tel. 799.114.

CORSO Siracusa via Boston libero recente signorile soggiorno 2 camere tinello cucinino 2 servizi box. Tel. 505.923.

CORSO Stati Uniti libero ingresso 4 camere cucina servizi 4° piano no ascensore L. 78 milioni. Tel. 506.484.

CORSO Toscana libero piano alto in recente costruzione 2 camere tinello cucinino servizi 60 milioni più dilazioni. Grimaldi. Re Umberto 28, tel. 518.012.

CORSO Trapani adiacente bellissimo appartamenti stessa casa 1-3 camere tinello cucinino servizi L. 30 milioni mutuo. Grimaldi. Re Umberto 28, tel. 518.012.

CORSO V. Emanuele adiacente libero in stabile signorile epoca soggiorno 2 camere cucina servizi terrazzo 70 mq. Grimaldi. Re Umberto 28, tel. 518.012.

CORSO Venezia camera tinello cucinino servizi attico con terrazzo 25 mq L. 33 milioni più L. 12 milioni mutuo. Tel. 590.446.

CORSO VITTORIO
occupato prestigioso alloggio ottimo per studio 1° piano 6 camere ed accessori, vendesi garage. Tel. 487.100.

CRIMEA 585.901 vende libero Mezzini piazza Caio Mario camera tinello cucinino bagno ripostiglio termo ascensore.

CRIMEA 585.901 vende libero corso Brunelleschi 2 camere tinello cucinino bagno ripostiglio terrazzo piano 7° mq 90.

CRIMEA 585.901 vende libero via De Bercia piano 5° termo ascensore camera tinello angolo cottura ingresso bagno.

CRIMEA 585.901 vende libero fronte parco Ruffini 2 camere tinello cucinino bagno nuovo piano 6° termo ascensore.

CRIMEA 585.901 vende libero corso Regio Parco recente signorile 3 camere tinello cucinino ingresso bagno, 2 arie.

CRIMEA 585.901 vende libero corso Racconigi (zona mercato) 3 camere cucina ingresso bagno ripostiglio L. 54 milioni.

CRIMEA 585.901 vende libero via Di Nanni stessa piazza Adriano 2 camere tinello cucinino bagno L. 58 milioni.

CROCETTA libero spazioso 3 camere cucina servizi. Grimaldi tel. 799 114 sabato aperto.

CROCETTA via Pigafetta libero buono ingresso 2 camere tinello angolo cottura servizi affarone. Tel. 442 369.

CROCETTA via Pressel Carle 1° piano saloncino camera cucina servizi vuoto L. 75 milioni. Ausla 596.607 - 597.774.

CROCETTA via Lamarmora in stabile d'epoca signorile libero salone 3 camere cucina biservizi. C.V.I. 383 370.

DAVIDIMMOBILIARE
vende libero prestigioso S. Rita adiacente largo Tarento salone 3 camere cucina biservizi box. Tel. 770 012.

EDILCASE A vende in via Carlo Alberto 42 e 44 - via Bellezia 11 (angolo corso Vittorio Emanuele 57) appartamenti in stabile signorile 4-8 vani e servizi. Stessa casa appartamento libero di mq 334 (10 vani e pluriservizi) adattabile ad uffici. Prezzi occasione. Telefonare 549.154.

EDILCASE D vende in via Bagetti 33 (piazza Benefica) appartamento libero, signorile due camere, cucina, bagno. Libero. Tel. 548.154.

EDILCASE E in via Mongioveno 263 alloggio camera, cucina, servizio. Prezzo vera occasione L. 13 milioni 500 mila, anche senza contanti. Per informazioni telefonare 548.154.

EDILFIN A Crocetta libero salone 5 camere cucina biservizi piano alto. Tel. 506.844/5.

EDILFIN B corso Tassoni libero salone 3 camere cucina biservizi box. Tel. 506.845 - 584.156.

EDILFIN C centro via Arcivescovado salone 2 camere cucina biservizi. Tel. 506.845 - 584.156.

EDILFIN D corso Cosenza libero due camere tinello cucinino servizi L. 70 milioni permute. Tel. 506.844.

EDILFIN E corso Monte Grappa piano alto camera tinello cucinino servizi libero terrazzo 63 milioni. Tel. 506.845.

EDILFIN F alloggio in villa San Mauro recente costruzione con mansarda box vendono permute. Tel. 584.156.

EDILFIN G Crocetta liberi e occupato stesso stabile appartamenti vane metrature permute. Tel. 506.844.

EDILIZIA convenzionata in Rivoli impresa vende direttamente ultimi alloggi mutuo agevolato 14% anno invariabile. Telefonare 740.748 - 778.586 - 958.0533.

ESIM A corso Dante signorile 1971 salone 2 camere cucina 2 servizi giardino condominiale volendo box per 3 auto permute dilazioni. Tel. 512.012.

ESIM Grugliasco piazza Papa Giovanni recente piano alto 2 camere tinello cucinino servizi dilazioni. Tel. 958.1525 L. 60 milioni.

ESIM Grugliasco casetta indipendente bifamiliare 4 camere 2 cucine 2 servizi garage giardino dilazioni. Tel. 958.1525.

ESIM libero adiacenze piazza Rebaudengo luminosissimo 3 camere cucina servizi cantina e L. 67 milioni dilazionabili. Tel. 512.012.

ESIM libero collinare Eremo (7 km da Torino) signorile recente salone 2 camere, cameretta cucina servizi giardino box 2 auto dilazioni. Tel. 517.012.

ESIM libero Crocetta via Magellano angolo via Massena 2 camere cucina servizi costruzione epoca. Dilazioni. Tel. 512.012.

ESIM libero corso Einaudi signorile piano alto salone 2 camere ingresso cucina biservizi disimpegni. Tel. 512.012.

ESIM libero primo corso Telesio casa recente signorile 3 camere cucina biservizi cantina soffitta box dilazioni. Tel. 512.012.

ESIM libero presso via Cernaia (corso Palestro) piano alto salone 4 camere cucina abitabile 2 servizi cantina soffitta permute dilazioni. Telefonare 512.012.

ESIM libero S. Rita via Barlmonte 3 camere cucina servizi ottimo stabile L. 83 milioni dilazioni. Tel. 512.012.

ESIM libero via Vanvitelli recente signorile salone 4 camere cucina abitabile 2 servizi volendo box mutuo dilazioni. Tel. 512.012.

ESIM occupato Santa Rita vera occasione limitrofi camera tinello cucinino servizio ottimo nelle parti comuni dilazioni. Tel. 512.012.

ESIM Parella appartamento libero in casetta bifamiliare salone 2 camere cucina servizi cantina laboratorio box altro occupato camera cucina servizi stessa casa vendita anche frazionata. Tel. 512.012.

ESIM Pecetto villa unifamiliare libera nuova da impresa salone 3 camere cucina 3 servizi lavanderia box ampio giardino mutuo permute. Tel. 512.012.

ESIM prima cintura (Moncalieri) villetta unifamiliare nuova con giardino salone cucinotta 3 camere servizi lavanderia taverna box. Tel. 512.012.

ESIM Rivoli libero via Vecco recente salone 3 camere tinello cucinino servizi terrazzo posto auto coperto dilazioni. Tel. 953.4307.

ESIM Rivoli libero corso Susa piano alto recente soggiorno 2 camere tinello cucinino biservizi box dilazioni. Telefonare 959.1525.

ESIM Rivoli libero via Pisa piano alto recente soggiorno 2 camere cucinotta servizi box più posto auto dilazioni. Telefonare 953.4307.

ESIM Rivoli libero via Cavour recente panoramico camera tinello cucinino servizi dilazioni. Telefonare 958.1525.

ESIM Rivoli occupato piazza P. Eugenio piano alto soggiorno 2 camere cucina servizi box dilazioni. Tel. 958.1525.

ESIM Rivoli villa bifamiliare ristrutturata nel '78, 4 camere 2 cucine 2 servizi posto auto per 3, rustico più terreno dilazioni. Telefonare 958.1525.

ESIM San Paolo (corso Racconigi) stessa casa appartamenti liberi ed occupati di camere e cucina a partire da L. 13 milioni dilazioni. Tel. 512.012.

ESIM vende libero presso corso Re Umberto soggiorno 2 camere tinello cucinino servizi luminoso casa d'epoca L. 83 milioni. Dilazioni. Tel. 517.012.

ESIM via Luca del Carretto libero due camere tinello cucinino ingresso servizio con box prezzo interessante dilazioni. Telefonare 512.012.

ESIM 2 precollina (corso Quintino Sella) panoramico recente signorile salone tre camere cucina biservizi box permute. Tel. 512.012.

EUROCASE A 513.746 Rubino corso Cosenza piano alto soggiorno due camere cucinotta servizi luminoso casa recente 78 milioni dilazionabili.

[redacted] B 513.861 libero S. Rita camera tinello cucinino servizi due arie posto auto casa signorile.

EUROCASE C 61[redacted] libero via San Martino S. Rita camera cucina servizi piano alto termo ascensore dilazionando.

EUROCASE D 547.470 libero Collegno corso Antoni salone due camere tinello servizi piano alto termo dilazioni.

EUROCASE E 513.746 libero via Barriera di Milano rimesso a nuovo camera cucina servizi dilazionando.

EUROCASE F 546.746 Rosi San Paolo stesso stabile, ampio camera cucinotta L. 33 milioni, camera tinello L. 53 milioni. Dilazioni.

EUROCASE G 546.746 libero San Donato camera tinello servizi termo ascensore L. 45 milioni dilazionabile.

EUROCASE H 545.642 libero via Genova 2 camere tinello servizi termo ascensore L. 65 milioni dilazionabili.

EUROCASE I 631.000 libero via Forli (Lucento) camera tinello servizi termo ascensore L. 46 milioni dilazionabili.

[redacted] L 546.746 libero Santa Rita (via Bretagna) 3 camere cucina servizi cantina solaio box auto casa 10 anni signorile facilitazioni pagamento.

EXPOCASE centro via Po saloncino 3 camere cucina biservizi ingresso termo ascensore casa del 1962. Tel. 504.263.

EXPOCASE centro via Mazzini camera cucina servizi ristrutturati termo ascensore L. 33 milioni. Tel. 500.456.

EXPOCASE Collegno corso Francia libero recente salone 2 camere cucina servizi ingresso. Telefonare 504.263.

EXPOCASE corso Salvemini libero prestigioso saloncino 3 camere cucina biservizi ingresso box. Tel. 504.263.

EXPOCASE [redacted] corso Sebastopoli casa signorile saloncino 1-2 camere tinello cucinino servizi. Tel. 506.456.

EXPOCASE Moncalieri corso Trieste libero prestigioso salone 2 camere cucina biservizi ingresso L. 116 milioni. Tel. 506.456.

EXPOCASE via Servais libero signorile recente salone 3 camere cucina biservizi L. 150 milioni. Tel. 504.263.

EXPOCASE
via Gonzaga libero prestigioso recente salone 3 camere cucina biservizi ingresso giardino L. 176 milioni. Tel. 506.208.

FAILLA & BERTINETTO 741.2874 libero in corso Peschiera (corso Trapani) ingresso camera tinello cucinino bagno 2 balconi L. 32 milioni.

FAILLA & BERTINETTO 741.[redacted] Borgo S. Mauro termo centrale ingresso camera tinello cucinino bagno mq 80 L. 37 milioni 500 mila.

FAILLA & BERTINETTO 741.2874 libero via Cecchi in casetta 2 camere cucina bagno 2 cantine L. 65 milioni.

FAILLA & BERTINETTO 741.2874 Centrale ingresso camera cucina servizio interno 2 balconi solo L. 16 milioni.

FAILLA & BERTINETTO 741.2874 S. Villaria piano alto termo ascensore ingresso camera cucina bagno. L. 27 milioni.

FAILLA & BERTINETTO 741.2874 libero Cimarosa termo centrale (mq 78) ingresso 2 camere cucina bagno luminoso a pendrascio. L. 65 milioni.

FAILLA & BERTINETTO 741.2874 alloggetto in zona Gorizia camera cucinotta servizio termo solo L. 10 milioni.

FAILLA & BERTINETTO 741.2874 libero corso Francia piazza Massaua ingresso 2 camere tinello cucinino bagno mq 80 recente termo ascensore L. 75 milioni.

FAILLA & BERTINETTO 741.2874 Crocetta S. Secondo termo centrale ingresso camere cucina bagno L. 37 milioni 500 mila.

FAILLA & BERTINETTO 741.2874 libero adiacente via G. Reni signorile recentissimo soggiorno 2 camere cucina doppi servizi L. 110 milioni.

FAILLA & BERTINETTO angolo Campidoglio S. Donato ingresso 2 camere cucina bagno. Ottima casa termo centrale. L. 27 milioni. Tel. 741.2874.

FAILLA & BERTINETTO via Sagra S. Michele corso Brunelleschi piano alto termo ascensore ingresso camera tinello cucinino bagno 2 balconi L. 32 milioni. Telefonare 741.2874.

FAILLA & BERTINETTO occasione per realizzo via Giorgio Bistagno termo centrale spaziosi ingresso camera cucina bagno cantina L. 26 milioni 500 mila. Tel. 741.2874.

FAILLA & BERTINETTO 741.2874 libero corso Brunelleschi piano alto termo ascensore ingresso camera tinello cucinino bagno 2 balconi L. 47 milioni.

FAILLA & BERTINETTO 741.2874 libero via Giorgio via Barbera ingresso camera cucina servizio orto privato a piano fabbricato L. 33 milioni.

FAILLA & BERTINETTO 741.2874 zona Corso Lepanto Re Umberto ingresso grande camera cucina bagno (mq 60) L. 29 milioni 500 mila.

FIMINTER Spa libero Italia 61 panoramico signorile saloncino 2 camere tinello cucinino servizi dilazioni. Tel. 696.7121.

FIMINTER Spa libero adiacenze corso Dante 2 camere cucina servizi ingresso ampio terrazzo L. 40 milioni. 696.7121.

FIMINTER Spa libero corso Siracusa stesso panoramico di soggiorno 2 camere cucina servizi dilazioni. Tel. 696.7121.

FIMINTER Spa Gerbido via Alisson occupato camera tinello cucinino servizi ingresso L. 20 milioni. Tel. 696.7121.

FIMINTER Spa Cavoretto villetta unifamiliare di salone 3 camere cucina biservizi giardino 700 mq. Tel. 696.7121.

FIMM libero Crocetta in prestigioso stabile d'epoca salone 4 camere cucina biservizi mutuo permute. Tel. 501.970.

FIMM libero via Asiago (Pozzo Strada) recente tinello 2 camere tinello cucinino servizi dilazioni permute. Tel. 586.902.

FORNACI di Beinasco alloggio 2 camere tinello cucinino servizi box vuoto L. 73 milioni. Ausla 596.607 - 597.774.

FRAZIONIAMO via Gorizia alloggi occupati 2-3 camere costruzione recente. Mutui, dilazioni. Tel. 380.231 Guidi.

FRAZIONIAMO via Don Murialdo 10, alcuni alloggi occupati di ingresso camera cucina bagno da L. 22 milioni, laboratorio e negozio. Mediocasa 335.9070.

GABETTI 5757 vende San Paolo via Di Nanni casa d'epoca 2 camere cucina bagno L. 32 milioni 500 mila dilazionabili.

GABETTI 5757 vende libero via Nizza presso corso Marconi ascensore riscaldamento saloncino 3 camere cucina bagno.

GABETTI 5757 vende piazza Massaua via Chanoux soggiorno camera tinello cucinino bagno L. 44 milioni dilazionabili.

GABETTI 5757 vende Parella via Domodossola camera cucina servizio L. 15 milioni 500 mila dilazionabili.

GABETTI 5757 vende libero centrale via Mercanti due vani servizio esterno L. 8 milioni 500 mila dilazionabili.

GABETTI 5757 vende libero piazza Bernini corso Francia casa d'epoca saloncino 2 camere cucina doppi servizi mutuo.

GABETTI 5757 vende libero Barriera Milano via Leoni piano rialzato 2 camere cucina bagno cantina L. 57 milioni.

GABETTI 5757 vende libero San Salvario via Madama Cristina spazioso saloncino 4 camere cucina bagno con mutuo.

GABETTI 5757 vende libero Santa Rita via Romolo Gessi 2 camere cucina bagno L. 56 milioni dilazionabili.

GABETTI 5757 vende libero Mirafiori piazza Guala recentissimo camera tinello cucinino bagno L. 47 milioni 500 mila.

GABETTI 5757 vende Sassi via Carlo Della Porta recente in palazzina 3 camere tinello cucinino bagno con mutuo.

GABETTI 5757 vende Santa Rita via Tirreno ministalico camera cucina bagno con ascensore L. 22 milioni 300 mila.

GABETTI 5757 vende libero Barriera Milano via Elvo mansarda camera cucina servizio terrazzo L. 19 milioni 200 mila.

GABETTI 5757 vende adiacente via Vigliani via De Maistre camera tinello cucinino bagno L. 19 milioni dilazionabili.

GABETTI 5757 vende libero piazza Gran Madre mansarda ristrutturata luminosa soggiorno camera cucinino bagno.

GABETTI 5757 vende libero adiacente corso Umbria via Fagnano recentissimo 2 camere tinello cucinino bagno posto auto.

GABETTI 5757 vende Santa Rita via Sarteta recentissimo piano alto signorile camera tinello cucinino bagno. Mutuo.

GABETTI 5757 vende libero Mirafiori Sud via Roveda recente spazioso ben tenuto 4 camere cucina bagno box.

GABETTI 5757 vende libero San Salvario via Principe Tommaso luminoso saloncino 3 camere cucina servizi con mutuo.

GABETTI 5757 vende piazza Omero corso Orbassano luminoso camera tinello cucinino bagno con mutuo.

GABETTI 5757 vende libero Regio Parco via Reggio camera cucina servizio L. 18 milioni 500 mila dilazionabili.

GABETTI 5757 vende libero corso Racconigi piano rialzato 2 camere cucina servizio L. 46 milioni 500 mila.

GRUGLIASCO centro libero piano alto recente 1 camera tinello cucinino servizi piano 3° mq 57 L. 45 milioni. Tel. 781.073.

GRUGLIASCO posizione centrale panoramico 2 camere tinello disponibilità immediata. Grimaldi. Tel. 415.0441.

IFIM A Crocetta presso via Lamarmora in stabile prestigioso recente appartamento signorile salone studio 3 camere cucina camera di servizio ripostiglio 3 servizi biingressi box auto. Tel. 515.582.

IFIM B libero corso Vittorio angolo via Saluzzo in stabile d'epoca tre camere cucina servizio. Tel. 515.582.

IFIM C libero presso corso Peschiera luminoso 2 camere tinello cucinino servizi mutuo dilazioni. Tel. 515.582.

IFIM D libero corso Francia presso corso Svizzera in casa d'epoca soggiorno due camere cucina servizi 92 milioni dilazionabili. Tel. 515.582.

IFIM E libero Crocetta via Colli in stabile d'epoca signorile soggiorno 2 camere cucina bagno. Telefonare 515.582.

IFIM F libero via Pastil in stabile d'epoca luminoso camera tinello cucinino bagno. Tel. 515.582.

IFIM G libero lungo Dora Voghera in stabile recente saloncino studio 2 camere cucina biservizi box auto mutuo. Tel. 515.582.

IFIM H libero presso piazza Castello 8 vani servizio mq 110 adattabile mq 80 da ristrutturare lire 18 milioni. Telefonare 515.582.

IFIM I libero Corso Sebastopoli soggiorno 2 camere tinello cucinotta 2 servizi dilazioni e/o permute. Tel. 515.582.

IFIM L libero Gran Madre via Cardinal Maurizio in stabile d'epoca salone 2 camere tinello cucinotta ripostiglio biservizi mutuo. Tel. 515.582.

IFIM M libero presso corso Montecucco luminoso soggiorno camera cucina bagno 63 milioni. Tel. 515.582.

IFIM N libero corso Brunelleschi signorile recente salone tre camere cucina doppi servizi mansarda box dilazioni e/o permute. Tel. 749.718 - 741.2834.

IFIM O libero Cit Turin recentissimo camera tinello cucinino servizi dilazioni. Tel. 749.718 - 741.2834.

(continua)

DHL
il corriere aereo.
Non c'è modo migliore di spedire.

Provate ad immaginare. Dovete spedire un documento importantissimo o un campione a qualcuno che si trova dall'altra parte del mondo.

Rilassatevi. Tutto ciò che dovete fare è chiamare DHL. Non c'è modo migliore di spedire.

Perché raccogliamo ■ consegniamo a mano, letteralmente da scrivania a scrivania.

Perché siamo più di 4.000 persone che operano in 275 uffici in tutto il mondo.

Perché abbiamo una precisa, imbattibile conoscenza dei regolamenti delle compagnie aeree e delle dogane.

Perché nella consegna siamo tempestivi quanto potreste essere voi stessi. Perché i nostri compensi sono inferiori ■ quello che pensate.

E manteniamo sempre le promesse.

Questa è la ragione per cui siamo il corriere internazionale più importante ed esperto del mondo. La prossima volta che dovete spedire qualcosa rapidamente, non esitate a chiamarci.

Per maggiori informazioni telefonate alle nostre sedi di: Milano (02) 749.1041 – Roma (06) 755.4441 – Bologna (051) 734.102 – Firenze (055) 371.907/8/9 – Genova (010) 589.026 – Torino (011) 996.90.79 – 996.90.67 – Venezia (041) 630.611 – Trieste (040) 732.871 – Napoli (081) 752.06.88 – Verona (045) 25.443 – Catania (095) 377.185 – Bari (080) 349.422/601 – Brescia (030) 398.778/055.

Oppure inviate il presente tagliando.

[illegible]
Nome ______ Qualifica ______
Indirizzo ______ Città ______
Società ______ Tel. ______

DHL CORRIERE AEREO WORLDWIDE
Non c'è modo migliore di spedire.

IL TERZO CENSIMENTO DELL'AGRICOLTURA RIVELA LA DIMINUZIONE DELLE AZIENDE E DELLA SUPERFICIE COLTIVATA

L'Italia verde è diventata più piccola

Non piangere sull'esodo

I dati provvisori del censimento agricolo possono prestarsi ad una prima analisi, ma non ad un esame approfondito; servono per schizzare il profilo dell'Italia agricola Anni 80, ma non sono sufficienti per disegnare il volto preciso di un'agricoltura che, a nostro giudizio, si sta preparando al Duemila meglio di quanto lasci apparire.

Scontata la diminuzione delle aziende agricole, direi che 3 milioni 279 mila sono troppe e le 327 mila, perdute per strada negli ultimi dodici anni, sono niente in confronto alle quasi 700 scomparse negli Anni 60. Non piangiamo sull'esodo, i nostri agricoltori sono ancora troppi.

Direi che non c'è da scandalizzarsi se ogni giorno una settantina di imprenditori agricoli decidono di cambiar mestiere o, più facilmente, di ritirarsi in pensione. Imprenditori agricoli è forse un termine troppo impegnativo: chi lascia la campagna, probabilmente è il piccolo coltivatore, avanti negli anni, con qualche fazzoletto di sparso e diviso, che trattore è in grado di lavorare.

Girovi sono, invece, la piccola superficie media delle aziende agricole e, soprattutto, la diminuzione della superficie agraria utilizzata, scesa di un milione e 700 mila ettari su quasi 16 milioni. Ma non poteva essere altrimenti, tenuto conto del tipo di scultura economica in Italia, cultura economica che privilegia la città più che la campagna, l'industria più che l'agricoltura, il cemento più che il verde.

Queste indicazioni non devono indurci al pessimismo sull'agricoltura italiana. Al contrario. Perché, con un milione e 700 mila ettari in meno, essa ha saputo dare di più, essendo la produzione lorda vendibile aumentata tra il '71 e l'81 del 20,8% in termini reali (prezzi 1970).

Abbiamo detto all'inizio che l'agricoltura si sta preparando seriamente ad affrontare il Duemila, cioè un futuro difficile e incerto. Per aiutarci a valutare questo grado di preparazione, saranno utili i dati sull'introduzione nelle campagne delle tecnologie: solo così potremo sapere quanto profondamente ha già colpito la «rivoluzione verde» dell'informatica.

Le notizie che l'Istat ci ha dato sulla zootecnia e sulla viticoltura, sono poco promettenti. C'è da rabbrividire, pensando che ci sono meno bovini oggi che dodici anni fa, mentre in questo anno per la zootecnia abbiamo speso all'estero 5 mila miliardi di lire. La viticoltura va bene: abbiamo con l'estero un saldo attivo di mille miliardi l'anno. Ma è male sapere che la maggior parte delle vigne viticole, che ha chiuso i battenti negli dodici anni, si trovava al Nord e al Centro, cioè in quelle zone collinari che per tradizione danno il vino migliore; mentre la viticoltura prolifera là dove non dovrebbe, cioè al Sud e in pianura, dove i terreni danno sì molta uva, ma vino scadente.

Una saggia politica economica potrebbe riportare in ogni zona agricola le colture ad essa più adatte: ma sarebbe chiedere troppo, perché bisognerebbe programmare, e in Italia non lo si è mai fatto.

Livio Burato

— L'imponente impresa di radiografare la verde, compiuta da 30 mila rilevatori tra il 30 ottobre e il 30 novembre dell'anno scorso, è compiuta: i dati, sia pur ancora sommari e per così dire grezzi, del terzo censimento agricolo, stati noti giovedì dall'Istituto nazionale di statistica. La massa informe delle risposte date da milioni di intervistati è stata ordinata, concentrata in tabelle e percentuali, è stata raffrontata col censimento agricolo del '61 e con quello del '73.

Quello che se ne ricava complessivamente è l'immagine di un'agricoltura (e di realtà umana) in profondo e rapido cambiamento. Vediamone i aspetti principali.

In Italia, al 24 ottobre '82, la data assunta come il momento della rilevazione, esistevano 3.279.978 aziende agricole, una superficie complessiva di 23.515.297 ettari. La «superficie agricola utilizzata» (sau) era di 15.803.924 ettari. Rispetto a 12 anni prima, le aziende sono diminuite di 327.286 unità, un calo che corrisponde al 9,1%. È diminuita anche la superficie totale, circa un milione e mezzo di ettari (il meno, corrispondenti al 6,2%, ed ancor più sensibilmente la «superficie agricola utilizzata» (—0,7%). Si tratta della conferma di una tendenza antica, che risulta ancora più evidente se paragoniamo i dati dell'82 con quelli del censimento del '61: oltre un milione di aziende in meno (diminuzione del 23,5%), circa 3 milioni di ettari perduti.

La superficie totale media delle aziende è variata in misura modesta: è infatti passata da 6,9 ettari nel 1970, a 7,2 nel 1982, mentre la superficie agricola utilizzata media è rimasta invariata (4,8 ettari).

L'ampiezza media delle aziende agricole italiane risente della presenza di un elevato numero di realtà di piccole dimensioni. Dai dati disponibili presso la Comunità Europea, e relativi all'indagine sulla struttura delle aziende agricole del 1975, risulta che, tra i 9 Paesi che allora ne facevano parte, l'Italia da sola aveva il 46,7% delle aziende ed una superficie media aziendale di 8,5 ettari: la superficie media risultava, invece, di 16,9 ettari per la Germania, di 26,7 ettari per la Francia, e di 84,9 ettari per il Regno Unito.

Tra ed il 1982 la diminuzione del numero delle aziende agricole è avvenuta secondo intensità diverse, nei periodi 1961-1970 e 1970-1982: nel primo periodo (dieci anni), il calo delle aziende è stato di unità (—18%), mentre nel secondo anni) la diminuzione ha riguardato, già detto, 327.286 unità (—9,1%), con andamenti differenziati nelle diverse ripartizioni territoriali (Nord, Centro, Sud e Isole). In questi ultimi 12 anni, quindi, la percentuale delle aziende situate in ciascuna delle circoscrizioni si è così modificata tra il 1961 e il 1982: Italia settentrionale dal 39% al 31,9%; Italia centrale dal 18% al 17%; Italia meridionale e insulare dal 47,1% al 51,1%. Praticamente invariata la superficie delle aziende.

Questi confermano il Meridione come regione eminentemente agricola; se però dal numero delle imprese passiamo ad un dato un po' più significativo come quello della superficie, constatiamo che la quota del sale al quella del Centro aumenta anch'essa al 39,7%, mentre quella del Meridione al 40,6%; se la polverizzazione è un fenomeno tipicamente italiano, lo è in particolare per il Sud, dove la superficie media per azienda è meno di 6 ettari, mentre quella del Centro arriva a 9,3 e quella del Nord a 8,5. E questo spiega perché le regioni che hanno un maggior numero di imprese agricole siano quelle del Sud: Sicilia con 834 mila, Puglia con 358 mila, Campania con mila, mentre regione «agricola» per eccellenza, come il Veneto, ne conta solo mila, il Piemonte 242 mila, la Lombardia 163.

C'è sempre meno spazio per un'agricoltura non meccanizzata

È diventata più piccola

REGIONI	SUPERFICIE TOTALE Aziende numero	SUPERFICIE TOTALE Ettari	SUPERFICIE TOTALE Media per azienda	Agricola utilizz. (Sau) Ettari	Agricola utilizz. (Sau) Media per azienda	Var. % sul 1970 Aziende	Var. % sul 1970 Superf.
Piemonte	242.230	1.932.130	8,0	1.392.713	5,8	—15,6	— 6,7
Valle d'Aosta	18.189	127.761	10,4	91.737	5,0	—10,8	— 1,0
Lombardia	163.243	1.699.189	10,5	1.164.822	7,1	—26,5	— 6,5
Trentino	84.634	1.194.894	17,1	496.654	6,2	—14,6	— 1,4
Veneto	241.825	1.331.794	5,6	906.506	3,7	— 8,2	— 6,0
	67.423		7,2	271.328	4,0	—16,9	— 7,5
Liguria	51.198	271.190	5,3	116.402	2,4	—11,1	—13,4
Emilia-Romagna	174.696	1.780.743	10,2	1.273.577	7,3	—11,8	— 3,3
Toscana	148.429		11,3	988.261		— 8,4	— 4,9
Umbria	61.132	770.581	12,6	413.750	6,8	— 1,5	— 2,9
Marche	94.933	790.585	8,3	586.221	6,2	—13,4	— 5,4
Lazio	264.220	1.396.467	5,3	883.337	3,3	1,7	— 2,9
Abruzzi	114.339	534.902	4,7	453.941	4,0	—14,2	— 6,5
Molise	45.907	258.127	5,6	256.837	5,6	—13,6	— 5,9
Campania	291.906	1.056.044		717.519		— 6,7	— 1,3
	257.535	1.458.110	5,6	1.453.301	5,1	— 2,3	— 4,7
Basilicata	85.758	553.339			7,2	— 6,7	— 2,6
	234.695	1.143.934	4,9		3,1	— 8,8	—11,3
	434.231	1.906.863	4,4	1.180.455	2,7	— 6,6	— 8,4
Sardegna	118.783		17,3	1.463.133	12,3	6,9	— 4,1
TOTALE	3.279.975		7,2		4,8	— 9,1	— 6,2
Italia sett.	1.645.741	8.918.196	5,3	5.436.720	3,3	—15,6	— 5,4
Italia centr.	556.973	4.642.548	8,3	2.857.602	5,1	— 6,8	— 4,9
Italia merid.	1.077.215		5,9		4,5	— 8,5	— 6,9

Mentre le vigne migliori, zootecnia sempre più in rosso

Per quanto riguarda le coltivazioni, il censimento ha accertato che le aziende che praticano la coltivazione della vite (sia per vino, che per uva da tavola) sono risultate 1.605.765, con una diminuzione di 353.784 unità (—18,1%) rispetto al 1970. La diminuzione più consistente la si riscontra nell'Italia settentrionale, con il 27,9%; segue l'Italia centrale con una riduzione del 21,2%. Nell'Italia meridionale il calo è molto più contenuto (—11,8%), mentre nelle isole la situazione è rimasta pressoché immutata.

La superficie a vite, presente nel 49% delle aziende, è risultata di 1.132.366 ettari, così ripartita: 25,6% nell'Italia settentrionale, 19% nell'Italia centrale, 53,2% nell'Italia meridionale ed insulare. Di questa superficie, circa 60.000 ettari sono coltivati a vite per uva da tavola, che si concentra per circa il 90% nell'Italia meridionale ed insulare.

La percentuale della superficie coltivata a vite sulla «superficie agricola utilizzata» è del 7,2%, con un minimo dell'1% della Valle d'Aosta, ed un massimo del 12,7% della Puglia; in altre due regioni, la vite supera il 10% della superficie, e sono il Veneto e la Sicilia.

Allevamenti: il numero dei bovini «censiti» con il censimento è stato di circa 8,5 milioni di capi, con una diminuzione rispetto al di 233.117 capi, pari al 2,4%. La diminuzione è la risultante di tendenze verificatesi nelle tre circoscrizioni territoriali: aumento nell'Italia settentrionale di 778.700 capi (+6,7%), fanno riscontro un calo di capi (—34,9%) nell'Italia centrale ed una diminuzione di 43.034 capi (—3,7%) nel Mezzogiorno.

La flessione nella consistenza dei bovini si è riscontrata nella maggior parte delle regioni in dipendenza della generale diminuzione dei piccoli allevamenti, ma in maniera più accentuata nell'Italia centrale, anche progressiva riduzione della conduzione mezzadrile. Tali non sono compensate menti alcune regioni dove l'allevamento bovino assume rilievo (Lombardia e Veneto).

Il numero dei suini è risultato di circa 8,8 milioni di capi, con aumento, sempre rispetto al censimento 1970, di 2,9 milioni di capi (+48,7%). Si è avuto un forte aumento nell'Italia settentrionale, con circa 9 milioni di capi (+63,4%), principalmente con nell'Italia nord-occidentale (1,8 milioni di capi in più, che significano un aumento del 115,2%); un calo di 201 mila capi (—7%) nell'Italia centrale; un aumento di circa 30.000 capi (+2,1%) nel Mezzogiorno.

L'aumento dei suini ha interessato maggior delle regioni, con incrementi particolarmente elevati in due di esse (che insieme forniscono il 56% della consistenza dell'allevamento del Paese), e cioè Lombardia (dove sono stati rilevati 2,7 milioni capi, +130%), ed Emilia-Romagna (con la presenza di 2,3 milioni di capi, +54,9%).

Le seconde case sottraggono terra alle coltivazioni

VERONA — Anche la costruzione delle cosiddette «seconde case» (oltre che gli insediamenti industriali, le strade, le infrastrutture in genere) hanno ridotto la superficie coltivata. In effetti l'espansione all'edilizia in questo settore è messa in evidenza da alcune cifre che erano state diffuse dal 1971 al 1981 della popolazione: nel 1961 c'erano 17,5 milioni di abitazioni occupate, con un incremento rispetto al 1971 del 14,53%, mentre quello non occupata gran parte rappresentò «seconde abitazioni» erano 6,3 milioni, con un'eccezionale espansione del 204,06%.

«È evidente che ciò ha determinato una riduzione delle superfici agricole produttive — dice il prof. Alfonso Orsi, sopraintendente sensazionale dell'Istat».

La Fiera chiude oggi: contrastanti segnali di crisi e di vitalità

A Verona con tanta voglia di comprare

Ma la maggior parte dei visitatori si è limitata a guardare le molte novità - La crisi delle macchine, dei fertilizzanti, delle attrezzature non è superata - Le industrie: ripresa non lontana

NOSTRO SERVIZIO PARTICOLARE

VERONA — Si chiude oggi l'ottantaduesima Fiera agricola veronese. Aveva preso inizio, come ogni anno, con un colloquio internazionale che aveva portato l'attenzione di illustri ospiti stranieri e degli esponenti più qualificati del agricolo internazionale sulla grave crisi che ha colpito il commercio mondiale dei prodotti agricoli. Sono venuti così in evidenza gli scabrosi problemi delle eccedenze comunitarie e del pesante accumulo delle riserve americane di cereali, di soia, di cotone.

Al colloquio internazionale hanno partecipato per la prima volta quest'anno il direttore generale della Fao, alti esponenti della Cee, il ministro Mannino, parlamentari europei e gli esponenti più qualificati del mondo agricolo nazionale.

Anche in conseguenza della crisi petrolifera, fra i Paesi emergenti, tradizionali clienti degli Stati sensibilmente diminuiti i mercati considerati solvibili; è principalmente per questo motivo che gli Stati Uniti d'America hanno visto accumularsi pericolosamente le loro scorte di prodotti agricoli. Di conseguenza hanno varato un programma per sottrarre alla coltivazione alcune migliaia di ettari seminativi compensando gli agricoltori con prodotti agricoli corrispondenti. Inoltre hanno finanziato le esportazioni, come nel caso della farina fornita all'Egitto ad un prezzo estremamente vantaggioso; hanno così sottratto un tradizionale cliente alla Comunità economica europea. A quest'ultima Usa rimproverano di favorire le proprie produzioni attraverso gli aiuti concessi agli agricoltori. Qui la cosiddetta guerra commerciale fra Cee e Usa che tanto preoccupa le autorità comunitarie.

Le altre manifestazioni in calendario hanno trattato e messo in evidenza i problemi cruciali di casa nostra: credito agrario, impresa familiare, irrigazione, avicoltura, fertilizzazione, dell'agricoltura.

I numerosi visitatori hanno mostrato molto interesse alla ricerca delle novità tecniche oltre che a quelle commerciali; ma un interesse motivato più da una loro esigenza di aggiornamento che non da una loro effettiva propensione all'acquisto.

Continua infatti la crisi del mercato delle macchine agricole, dei fertilizzanti, dei mezzi tecnici in generale; anche se nelle numerose conferenze-stampa le principali industrie interessate hanno fatto mostra di sperare in una non più lontana ripresa.

Bruno Pusteria

Concimare razionalmente

VERONA — La Fertimont ha tenuto ieri un convegno sulla concimazione in Italia basato sul risultato di un'indagine che ha svolto su 6500 aziende per un totale di 110 mila ettari di coltura (grano tenero e duro, mais, riso)

«E' necessario concimare di più e meglio»: questa la conclusione cui è pervenuta l'indagine, illustrata dall'ing. Enrico Pazzaro, amministratore delegato della Questa poi è s

Bonciarelli (Università di Perugia) ha sostenuto l'esigenza di razionalizzare la concimazione sottolineando il quasi generalizzato scarso ricorso all'azoto e l'eccessivo uso di fosforo non richiesto dai nostri terreni; Amadei (Università di Bologna) ha rilevato come la concimazione sia molto più abbondante al Nord che nel Sud, affermandosi sull'«handicap produttivo» meridionale è collinare in genere.

Baldoni, dell'Università di Bologna, ha dimostrato come, senza concimi, la produttività agricola si ridurrebbe a livelli del 20-25 per cento di quelli attuali.

Alla ricerca della formula dell'agricoltura moderna

Nuove tecnologie, più credito e prodotti gratuiti al mercato

VERONA — L'agricoltura italiana corre verso il Duemila. Con grande fatica (per tutti i mali che l'affliggono), ma anche con molto coraggio. Se ne è parlato lunedì in Fiera, nel convegno «Tecnologia e agricoltura», organizzato dal Banco di Roma e dalla Confagricoltura. «È necessario un salto culturale, che rifiuti il mito dell'egemonia industriale, e assegni all'agricoltura un ruolo di primo piano», ha affermato il presidente del Banco, Romeo Della Chiesa.

Tecnici, tra politici, esperti e studiosi internazionali, si sono alternati al capezzale grave ammalato. Hanno fatto diagnosi, suggerito terapie. Per puntare su un'agricoltura «protagonista», sciogliere i nodi generali del Paese certo non basta. Occorre risolvere i problemi a monte e a valle del processo agricolo, introdurre nuove tecnologie e maggiore organizzazione.

Lo sviluppo di una moderna agricoltura, è stato detto, deve adeguarsi alle esigenze di mercato: «*E la nostra non è un'agricoltura marketing oriented*», ha commentato nella sua relazione Peri, direttore dell'Istituto di tecnologie alimentari all'Università di Milano.

E fino oggi il marketing è rimasto un illustre sconosciuto, non meglio si può dire della ricerca. «*Non è vero che è mancato l'impegno in questo campo*», ha affermato Carlo Alello, dell'Università di Oltre miliardi 1981 (solo 35 nel '75), 8 progetti finalizzati appena ultimati, 8 altri 7 da avviare nei prossimi anni (spesa preventivata 282 miliardi), 9 progetti Mat (Legge Quadrifoglio) e 10 contratti di l'apporto della Cee. «*Il vero problema* — precisa Alello — *è il trasferimento delle innovazioni nelle campagne*». «*Nonché lo scarso sostegno finanziario per le imprese innovazionali e sperimentali*», aggiunge Giuseppe Pavoncelli, vicepresidente della Confagricoltura.

«*Nei confronti di un'agricoltura che si rinnova* — ha detto in proposito Dalla Chiesa — *anche l'atteggiamento del sistema bancario deve cambiare*». E come fatto concreto, ha annunciato che è stata di recente stipulata con la Confagricoltura un'importante convenzione nazionale.

Tito Guardio

Ad Asti il vino di marzo

ASTI — Si è inaugurata ieri la settima edizione della fiera del «Vino nuovo della luna di marzo». La rassegna, ospitata nel «cantinone» di piazza Alfieri, raccoglie il meglio della produzione astigiana della vendemmia '82.

Alla mostra è possibile acquistare vino in bottiglia o in damigiane contrattando direttamente con i produttori. La rassegna si chiuderà lunedì 28 marzo.

• VERONA — Il Gruppo Arena di Bonmacampagna ha indetto un concorso giornalistico in agricoltura per quotidiani, periodici, agenzie di stampa, radiotelevisioni sul tema «Educazione alimentare e carni avicole». l'incremento di italiana.

Il premio prevede 10 milioni di lire suddivisi in quattro categorie

Imprevisti sviluppi nell'inchiesta, mentre l'«Avanti!» solleva inquietanti dubbi sulla figura del geometra veronese

Emessi due nuovi avvisi di reato per la «tempesta delle tangenti»

Inviati per [illegible] in [illegible] al consigliere comunale dc Giovanni [illegible] e a un funzionario della Siemens, Franco Salvini - La notizia con un comunicato stampa a Palazzo civico - Interrogato Franco Revelli

L'inchiesta sullo scandalo delle tangenti riserva nuove [illegible] due comunicazioni giudiziarie sono state inviate ieri dal giudice istruttore Mario Griffey. I destinatari sono Giovanni Falletti, consigliere comunale dc, e Franco Salvini, funzionario della Siemens-Data. Per entrambi, l'ipotesi di reato contestata è di concussione in corruzione.

Non è chiaro [illegible] i due nuovi personaggi si inseriscano nel grande pasticcio che ha messo in crisi il Comune e la Regione. I magistrati che hanno seguito la vicenda all'inizio (il procuratore aggiunto Marzachi e i p.m. De Crescenzo, Vitari e Mazza Galanti), e il giudice istruttore Griffey, che ha ricevuto il fascicolo tre giorni fa dai colleghi, hanno le [illegible] cucite. Il segreto istruttorio viene rispettato nel [illegible] più rigoroso.

Gli [illegible] notizia dei nuovi provvedimenti è arrivata ai giornali con [illegible] dell'ufficio stampa del Comune. A Palazzo civico e alla Regione infatti il giudice Griffey ha inviato l'elenco [illegible] persone inquisite, avvertendo che i due enti locali, come parti offese, hanno la facoltà di nominare un difensore a tutela dei propri [illegible].

Sembra comunque che Falletti e Salvini siano in qualche modo legati [illegible] storia della Banca dati del Comune per la cui realizzazione sarebbero stati usati anche macchinari della Siemens. [illegible] sono i due indiziati? Nulla si sa di Franco Salvini, il cui nome circolava però già [illegible] alcuni giorni fra gli addetti ai lavori. Giovanni Falletti, poco più che trentenne, è stato eletto a Palazzo civico nell'80 ed è membro del Consiglio nazionale dc. Insegnante di Lettere, è stato Consigliere di amministrazione dell'Università prima come rappresentante degli studenti, poi, dopo la laurea, [illegible] rappresentanza del governo. Già presidente [illegible] quartiere Crocetta, fa parte [illegible] della Commissione informatica in Comune.

Sul fronte delle indagini sono continuati [illegible] pomeriggio gli interrogatori, nella [illegible] ma di Venaria, da parte [illegible] giudice [illegible] Griffey. Il magistrato ha sentito prima l'ex capogruppo pci in Regione, Franco Revelli, [illegible] dagli avvocati Neppi Modona e Grosso in carcere per corruzione. Revelli avrebbe ribadito [illegible] una totale estraneità alla vicenda.

Lo stesso ex capogruppo pci è stato messo poi a confronto con Liberto Zattoni, dc, consigliere d'amministrazione Sitai (difeso dall'avv. Ennio Chiusano) e con Adriano Zampini, l'uomo [illegible] centro del pasticcio [illegible] (assistito dagli avvocati Mazzelli e Merlo). Secondo l'accusa, Revelli avrebbe ricevuto 10 milioni [illegible] Zattoni per conto di Zampini un'accusa che [illegible] sa fra l'altro sulle confessioni [illegible] ultimi imputati.

Domani intanto il tribunale della libertà deciderà sulle richieste di [illegible] presentate dai difensori Militone e Chiu[illegible] ordini di cattura per Enzo Biffi Gentili e Scicolone.

Nino Pietropinto

Filo diretto

Da domani basterà [illegible] numero telefonico 210.3366 dalle 9 alle 12 e dalle 15 alle 18 (sabato solo mattino) e ogni cittadino sarà collegato con un cronista di «Filo diretto» [illegible] pci. All'altro capo della linea dirigenti [illegible] dito, consiglieri comunali, provinciali o regionali [illegible] a disposizione di tutti.

Il psi lancia sospetti su Zampini

Ipotesi sull'uomo-chiave dello scandalo: [illegible] esponente [illegible] gruppo neonazista «Ordine Nuovo», [illegible] d'affari [illegible] traffici con l'Est, [illegible] «conoscenze» dei servizi segreti

Ci telefonano da Roma:

Adesso il psi va al contrattacco, e spara a zero su Adriano Zampini, l'uomo-chiave dello scandalo delle tangenti: quello di faccendiere all'ombra della giunta rossa di Torino non sarebbe che l'ultimo di una serie di ruoli misteriosi e inquietanti ricoperti in una singolare carriera. Il psi, infatti, lancia il sospetto che si tratti di un ex esponente del [illegible] neonazista «Ordine nuovo», poi ex uomo d'affari con traffici e commerci internazionali (si parla dell'Est) e infine di un «conoscente» dei servizi segreti, dove potrebbe avere avuto anche una parte attiva. Di qui gli interrogativi che i socialisti sollevano, chiedendo ai giudici di indagare anche il passato e il percorso di Zampini, e lasciando intendere che il faccendiere potrebbe essere il personaggio giusto per [illegible] e far scattare una «trappola».

Per ora, dal psi più che rivelazioni vengono domande, supposizioni, [illegible] sconcertanti accompagnate dal [illegible] to interrogativo: e dalla richiesta alla magistratura di accertare se corrispondono al vero [illegible] l'Avanti! di oggi che apre questo nuovo capitolo dell'incredibile storia di Adriano Zampini, con una «nota» non firmata, che nasce da informazioni raccolte in [illegible] parte a Torino e poi sottoposte — a quanto si dice — al vaglio di Orsi e dei suoi più stretti collaboratori.

Deve trattarsi di informa[illegible] e sospetti [illegible] qualche fondamento se, alla fine, è stata decisa la pubblicazione sull'Avanti!, [illegible] tra molte cautele. Sul caso-Torino, dice il giornale socialista, molti interrogativi rimangono [illegible] una risposta, e uno di questi riguarda Zampini. «Perno e guida di tutta la vicenda» suo è il singolare ruolo di «attività telefoniche» e quindi [illegible] «perito, [illegible] confesso, grande accusatore e grande paciere». [illegible] l'Avanti! «Non vogliamo togliere a nessuno il mestiere di accertare la verità e [illegible] fare giustizia, vogliamo [illegible] storiare perché [illegible] scorga nel migliore dei modi» e anche per sapere «se tutto è sempre stato fatto nel migliore [illegible] modi». Oggi, spiega l'organo [illegible] psi, «affiorano informazioni» che suscitano «la più grande inquietudine» e gettano [illegible] fumo [illegible] fare torbida sulla vicenda.

E qui incominciano gli interrogativi, rivolti ai giudici di Torino: [illegible] è utile sapere — dice l'Avanti! — se è vero che Zampini, «provenendo dalle file politiche [illegible] "Giovane Italia" sia stato un esponente e militante dell'organizzazione di estrema destra Ordine nuovo». [illegible] tratta poi di [illegible] tare [illegible] si risponde a verità che Zampini «iniziò la sua vasta attività di uomo, per così dire, d'affari, dimostrando subito di poter disporre di ampi mezzi personali». Si tratta — continua l'Avanti! — di conoscere la natura [illegible] di tutti i [illegible] nomi, «delle sue primarie [illegible] relazioni, [illegible] eventualmente anche [illegible] suoi commerci internazionali» (a questo proposito sembra che le notizie [illegible] ha in mano il psi si riferiscano a un periodo di intensi commerci con l'Est europeo).

L'Avanti! formula poi la domanda centrale: «Il [illegible] di sapere se l'ex capitano degli alpini era una conoscenza [illegible] nostri servizi segreti». In sostanza il giornale [illegible] propone di capire «un po' meglio» la strada che percorre questo personaggio la [illegible] attività, volta [illegible] allargare la rete dei rapporti. «Ulteriori addentellature fornirebbe poi nel periodo che precede lo scoppio dello scandalo».

Cosa significa questa inquietante chiave di lettura di Adriano Zampini, [illegible] dal psi, nel [illegible] dello scandalo di Torino? In privato, autorevoli esponenti socialisti fanno capire [illegible] il rapporto con i servizi segreti — se provato — potrebbe dare corpo all'ipotesi [illegible] non Zampini prima imbroglione e trafficone, affarista internazionale, politicamente compromesso, e poi collaboratore-esca per [illegible] gigantesco [illegible] di Torino. Un'ipotesi che sull'Avanti! si può leggere in controluce. «Occorre sapere di più — dice l'organo del [illegible] —. Prendo corpo un *legittimo sospetto*, anzi più di uno. *E' bene che chi può farlo e ha il dovere di farlo [illegible] all'etti [illegible] andare al fondo delle cose. E [illegible] non stiamo a guardare.*

Enzo Magro

Giorgio La Malfa «Va trovata nuova formula»

Il repubblicano on. Giorgio La Malfa ha [illegible] posizione ieri contro l'ipotesi fatta da esponenti psi e pci di ricreare in Comune e in Regione delle giunte uguali a [illegible] oggi in crisi. «Prima di parlare di futuro — ha detto — i partiti [illegible] maggioranza devono spiegare a se stessi [illegible] come dell'insuccesso e perché oggi si trovano infilati in un vicolo cieco. Le stesse proposte del pci sulle questioni degli [illegible] pubblici della amministrativa in generale appaiono insufficienti rispetto alla [illegible] emersione [illegible] [illegible] magistratura [illegible] [illegible] in [illegible] E la conclusione: «Per i repubblicani la [illegible] impone un cambiamento profondo che escluda la possibilità di una nuova proiezione della formula precedente».

Rimangono in carcere dieci dei 24 inquisiti

Ciro Anna Falletti, il consigliere comunale democristiano inquisito

Con le due comunicazioni giudiziarie inviate ieri [illegible] giudice istruttore Griffey salgono a 24 gli inquisiti per il «pasticciaccio» delle tangenti ai politici. Di essi, nove sono in carcere ed uno agli arresti domiciliari.

I detenuti. Oltre ad Adriano Zampini, il faccendiere ora grande accusatore, sono in stato d'arresto: Nanni Biffi-Gentili; il fratello Enzo, ex vicesindaco di Torino; Liberto Scicolone, ex assessore comunale al Patrimonio e [illegible] pubblici; Gian Luigi Tesio, assessore regionale al Bilancio; [illegible] Simonelli, assessore regionale all'Urbanistica. (tutti socialisti e tutti dimissionari), Massimo Lorei, [illegible] di Simonelli. Claudio Artusi, ex segretario cittadino dc; Franco Revelli, capogruppo pci in Regione (entrambi sospesi dai rispettivi partiti).

Agli arresti domiciliari, per motivi di salute, è invece Liberto Zattoni, dc, consigliere d'amministrazione della Sitai, la società che gestisce il traffico dei Frejus.

Gli altri inquisiti: Carlo Spagnuolo, ex assessore comunale psi al Decentramento e Anagrafe; Giuseppe Novero, ex funzionario regionale divenuto dipendente dello Zampini; Aldo Comino, segretario di Scicolone e assessore comunale socialista a Carmagnola; Giuseppe Gatti, [illegible] de di Cumiana; [illegible] Quagliotti, ex capogruppo pci in municipio; Maria Grazia Ferro, segretaria di Testa; Michele Moretti, ex [illegible] regionale al Turismo; Franco Badini, direttore [illegible] Consorzio agrario provinciale; Thorstein Radoet, direttore della [illegible] mercurgeo «Kronberg»; Giovanni Anfengo, ex assessore in Regione; Antonio Sabatino, ex segretario; Guido Daghero, rappresentante di mobili per ufficio; Franco Salvini, funzionario della Siemens; Giovanni Falletti, consigliere comunale dc. Le imputazioni vanno dall'associazione per delinquere, corruzione e concorso in corruzione [illegible] frode in forniture pubbliche e interesse privato.

Un altro dc nell'inchiesta: cosa ne pensa il vicesegretario regionale, Alberton

«Ma siamo sicuri che quel faccendiere abbia corrotto solo qualche politico?»

«Zampini girava per il Comune e la Regione: mai [illegible] si è preoccupato di sapere qualcosa su di lui» - «Il rischio del superpartito è permanente» - «Sì, nel mio partito esistono [illegible]

Lodovico Alberton, vicesegretario regionale della [illegible] oltre che commissario dell'Istituto elettrotecnico nazionale «Galileo Ferraris», Ario Alberton è uno degli uomini nuovi del partito socialdemocratico.

Ing. Alberton, la dc [illegible] la grande occasione per presentarsi in ambito locale [illegible] il partito delle mani pulite. In[illegible]ce... «Piano, piano, non confondiamo le accuse ad alcuni uomini della dc con la politica del partito e con le responsabilità delle giunte».

Nella tangenti-story i socialisti hanno il maggior numero di esponenti coinvolti: ma [illegible] che poi... Artusi, segretario cittadino e Liberto Zattoni in carcere, Gatti capogruppo in Comune e Falletti, consigliere comunale [illegible] Eppure nelle giunte locali [illegible] siete la minoranza.

«Devo [illegible] che esistono [illegible] all'interno del partito. Non ha [illegible] la capacità di gestire i problemi in maniera collegiale in modo da anticipare alcuni eventi e saperli analizzare a posteriori».

I socialisti e i comunisti hanno sospeso i loro esponenti coinvolti nell'inchiesta giudiziaria. E' noi?

«Gatti s'è autosospeso. Artusi e Zattoni dopo l'arresto sono sospesi anch'essi. Non è [illegible] decisione arbitraria di qualcuno, lo prevede una norma interna del partito».

Ma [illegible] segretaria cittadina non ha ancora nominato il successore di Artusi. Come mai?

«Nell'ultimo comitato provinciale ho chiesto l'elezione del [illegible] segretario cittadino. Non ho ricevuto risposta».

Se socialisti e comunisti [illegible] con le cose rotte dallo scandalo, se le giunte di sinistra [illegible] sciricchiolano, alcuni democristiani ci avrebbero [illegible] gli ha chiesto [illegible] carta di credito, una garanzia? Per[illegible] nessuno ha [illegible] il dito per verificare, accertarsi ed eventualmente denunciare?»

Alcuni suoi colleghi [illegible] partito stanno già pensando alla costituzione [illegible] centro-sinistra nelle amministrazioni locali. La ritiene possibile?

«Prima [illegible] formule di governo, è necessario un chiarimento politico per uscire da questa grave crisi. Non deve essere il magistrato l'arbitro di un cambiamento [illegible] maggioranza. Più che a ribaltoni [illegible] giunte [illegible] centro-sinistra o del pentapartito (potrebbe [illegible]amento della leadership nei governi locali».

Guido J. Paglia

Estrazioni [illegible] Lotto

(Sabato 19 marzo 1983 - N. 12)

Bari	[illegible]	67	23	36	83
Cagliari	[illegible]	17	[illegible]	19	[illegible]
Firenze	[illegible]	54	52	33	[illegible]
Genova	[illegible]	1	55	46	87
Milano	[illegible]	[illegible]	52	61	13
Napoli	[illegible]	[illegible]	[illegible]	14	62
Palermo	[illegible]	26	80	73	67	84
[illegible]	[illegible]	11	6	20	12	[illegible]
Torino	[illegible]	81	[illegible]	[illegible]	63	[illegible]
Venezia	[illegible]	[illegible]	63	64	73	5

Risultati Enalotto

Punti	Pism.	Quote
«12»	0	[illegible]
«11»	17	1.555.000
«10»	160	84.300

Montepremi [illegible]

Colonna vincente:

3 x 2 1 1 2 1 2 2 0 1

temperatura di ieri

massima	+22,8
minima	+ 6,1
media	+14,9

[illegible] Servizio meteorologico dell'Aeronautica militare di Caselle alle ore 20: pressione a livello del mare 1015 mb; umidità 55 per cento. Temperature: massima +20,9 minima +5,8; media +13. Previsioni: cielo sereno o poco nuvoloso.

Giuliano Amato, Giusi La Ganga, Mario Didò a Torino per trattare il futuro delle giunte

Insediati i tre commissari socialisti «Novelli e Cossiga: due modi d'agire»

Il paragone è [illegible] Giuliano Amato - Perché il primo non [illegible] sentito il bisogno [illegible] dimettersi e il secondo sì «Il pci ha, in Italia, molti [illegible] più iscritti incriminati [illegible] noi, eppure non [illegible] questo credo [illegible] in imbarazzo»

Novelli-Cossiga, due persone molto diverse, per fede politica [illegible] ma anche per il modo di comportarsi. Lo pensa Giuliano Amato, giurista di fama, oggi commissario [illegible] federazione socialista di Torino, membro [illegible] «troika» (la definizione è sua) venuta in Piemonte per dare una mano ai compagni, [illegible] Giusi La Ganga e Mario Didò, senza nessuna intenzione punitiva.

Perché paragonare Novelli a Cossiga? Cossiga — risponde Amato — dopo l'assassinio Moro si dimise. Fece tutto il possibile per evitarlo, ma quando fu consumato si sentì responsabile, come capo del dicastero Interni, dell'increscioso e se ne andò. Novelli, capo di un'amministrazione scossa [illegible] dallo scandalo, probabilmente ha fatto il possibile per evitarlo, anche lui non ci è riuscito, ma è rimasto al suo posto: non ha sentito il dovere morale di dimettersi. «E' un tema — osserva Amato — *su cui si deve riflettere. E' un indizio anche questo.*

La riflessione certo non [illegible] solo sul binomio Cossiga-Novelli, nel pci, è incominciata ufficialmente ieri, con il primo atto formale dei [illegible] preconsoli inviati in corso Palestro da Orsi: Giusi La Ganga, Giuliano [illegible] e Mario Didò si sono incontrati poco dopo le 11 con le segreterie regionale (Emilio Trovati), provinciale (Gianni Dalfara) e cittadina (Franco Prest) per un colloquio di tre ore, sino alle 14.

«Stiamo facendo grandi passi, dice sorridendo Amato ai cronisti in attesa. Mario Didò è uscito poco prima, abbandonando su un'auto targata Cremona (*«Ho impegni in Lombardia»*, spiegano due suoi collaboratori) Giusi La Ganga non vuole più parlare (*«Sono sotto il tiro da 15 giorni»*) e lascia il campo ad Amato. Parte una [illegible] di domande.

— E' vero che [illegible] a Roma voleva far dimettere, anche da consiglieri, gli assessori sotto inchiesta? «*Non mi risulta. Ho parlato a lungo con Orsi della situazione di Torino, ma un provvedimento di questo tipo non è mai emerso. Non dimentichiamo che siamo di fronte a imputati, non a condannati.*

— A quali conclusioni siete giunti in questo primo incontro? «*Abbiamo incominciato a fare il punto della situazione, a discutere sulle cose da fare. Niente di più.*

— Il [illegible] che farete a Torino? «*Tratteremo [illegible] questioni, il futuro delle giunte con il pci, consultando tutti, il psdi, gli altri partiti.*

[illegible] banca [illegible]

«Torino è una città [illegible] i socialisti dovrebbero avere una presenza più vivace: non che il pci [illegible] sia risolto male, ma l'insufficiente risposta [illegible] sociale che avrebbe dovuto coprire».

— E per [illegible] trattativa? «*Le faremo noi commissari, assumendone la piena responsabilità, nel tentativo [illegible] pagina aprire [illegible] la formula, [illegible] ripeto, non ho detto, [illegible] collaborazione dei compagni torinesi.*

«Ci rivolgeremo anche alla [illegible] con un dibattito pubblico sui problemi di fondo che quella vicenda solleva». Al [illegible] rapporto fra corruzione e politica, che in Italia non è mai stato affrontato, ci sono molti altri problemi».

— Professor Amato, il psi andrà a queste trattative a testa alta o imbarazzato, visto[illegible] il partito maggiormente colpito dall'inchiesta giudi[illegible]

No ad elezioni dice Nicolazzi

Elezioni anche a Torino, per il Comune e la Regione, travolti dalla bufera giudiziaria? «No, sinceramente mi auguro di no. Sarebbe gravissimo un governo della città e della Regione, sia [illegible] un esecutivo-ponte, oppure in grado di durare sino alla fine naturale del mandato amministrativo». Questa l'opinione del ministro Franco Nicolazzi, socialdemocratico, espressa ieri ai cronisti al termine di un convegno economico che [illegible] svolto a Novara.

«Oggi il [illegible] chiamato alla sbarra — ha concluso il ministro — potrebbe essere domani il pci, socialista. E' meglio lasciar passare un po' di tempo per smussare e allontanare le possibili speculazioni politiche».

«Ma [illegible] secondo a quella formula. *Niente di più.*

— Il [illegible] che farete a Torino? «*Tratteremo [illegible] questioni, il futuro delle giunte con il pci, consultando tutti, il psdi, gli altri partiti.*

[illegible] banca [illegible]

«Torino è una città [illegible] i socialisti dovrebbero avere una presenza più vivace: non che il pci [illegible] sia risolto male, ma l'insufficiente risposta [illegible] sociale che avrebbe dovuto coprire».

— E per [illegible] trattativa? «*Le faremo noi commissari, assumendone la piena responsabilità, nel tentativo [illegible] pagina aprire [illegible] la formula, [illegible] ripeto, non ho detto, [illegible] collaborazione dei compagni torinesi.*

«Ci rivolgeremo anche alla [illegible] con un dibattito pubblico sui problemi di fondo che quella vicenda solleva». Al [illegible] rapporto fra corruzione e politica, che in Italia non è mai stato affrontato, ci sono molti altri problemi».

— Professor Amato, il psi andrà a queste trattative a testa alta o imbarazzato, visto[illegible] il partito maggiormente colpito dall'inchiesta giudi[illegible]

«Imbarazzo? [illegible] perché? Ci presentiamo [illegible] partito, non come imputati, e come partito abbiamo trattato [illegible] tante situazioni. [illegible] vero, in ambito nazionale, [illegible] certamente più comunisti [illegible] socialisti inquisiti. Allora il pci dovrebbe essere più imbarazzato? Non credo.

«Attenzione [illegible] assumere atteggiamenti [illegible] Paese non democratico: gli imputati non sono ancora colpevoli, non condanniamoli prima del giudice». Amato difende anche il «craxismo»: «Quel modo [illegible] so, moderno di far politica, che non può [illegible] trapelle degli eventuali errori di singoli».

— I comunisti comunque hanno già voluto dire la loro conferenza stampa che Novelli non si [illegible]. Per il pci Novelli sarà ancora sindaco?

«I comunisti li vedremo in settimana. Per il resto la do[illegible] è inammissibile. Non mi può rispondere oggi né un problema che si dovrà affrontare domani».

— Ma il pci ha risposto ieri. «Non ha risposto, perché ieri era ieri e domani sarà [illegible] mani».

Giuseppe Bangiergio

Via Orsini 15: storia di una delibera

Il Comune decise il 21 dicembre di acquistare l'immobile della società di Zampini De Leo ne parlò a Novelli solo in gennaio? - L'ultimo «sì» doveva darlo il prefetto

Stabile di via Tommaso Grossi 15, di proprietà della società «Programma immobiliare» di Zampini. Su di esso verte una tranche dell'inchiesta giudiziaria contro alcuni amministratori comunali. Ci sono [illegible] interessi privati, esterni o interni al Comune, soldi o promesse di tangenti a Tizio e a Caio? Lo dovrà accertare la magistratura. Ma intanto qual era la trafila burocratica della famosa [illegible] ra, quali passaggi obbligati esso ha percorso? Ecco una sintetica storia.

20 dicembre '82. L'assessore Scicolone riferisce [illegible] giunta che [illegible] società proprietaria dei due fabbricati [illegible] metri quadrati) [illegible] è detta disponibile alla cessione, chiedendo [illegible] e 640 milioni. Il Comune ha bisogno dell'immobile per «servizi di interesse collettivo». Il 27 ottobre ha [illegible] all'Ufficio tecnico erariale una stima dello stesso, la risposta è arrivata il 21 novembre, va bene per i miliardi e 750 milioni («*valutazione fatta sulla consistenza reale*»). La società ha accettato la diminuzione, purché la stipulazione dell'atto avvenga [illegible] il 30 giugno di quest'anno.

La giunta valuta positivamente le condizioni: «*equi ed accettabili, poiché consentiranno alla città di avere l'immediata disponibilità del complesso*». La proposta dell'assessore è accolta con votazione segreta. Stabilisce le modalità, anzitutto sul complesso non devono risultare vincoli di alcun genere. In aggiunta al prezzo va calcolata l'Iva, 856 milioni più spese e oneri di indicizzazione [illegible] un totale complessivo di 6 miliardi e 110 milioni. Il finanziamento dovrà essere richiesto ad un istituto da stabilire. La spesa è subordinata al mutuo.

La proposta di delibera della giunta viene approvata all'unanimità il [illegible] dicembre '82 dal Consiglio comunale [illegible] consiglieri presenti). Il Coreco (Comitato regionale di controllo) successivamente [illegible] prova («nulla rilevo») il 28 gennaio '83. L'atto finale (sempre che il Comune [illegible] frattempo abbia ottenuto il mutuo per finanziare la delibera) spetta al prefetto che deve emettere il decreto che autorizza l'acquisto, su parere favorevole [illegible] Giunta provinciale amministrativa, [illegible] base alla legge del 21 giugno 1896 e relativo regolamento. Quest'ultimo passaggio non è mai avvenuto.

«Comunque — si [illegible] in prefettura — non c'erano i presupposti per perfezionare l'acquisto, perché mancava il finanziamento con mutuo. Il Comune intanto non ha sborsato alcun danno. La richiesta [illegible] scende da parte della Dpa è arrivata [illegible] dall'assessore competente Scicolone [illegible] il 22 febbraio, poi è scoppiato [illegible] scandalo». Ma non era stata bloccata la delibera? «Non è mai stata formata, se non dalla mancanza [illegible] fondi». Ma Novelli poteva farmarla? «Il [illegible] che l'ing. Deleo dell'Interpiani andò a parlargli quattro volte, ma soltanto a gennaio accennò all'affare [illegible] via Grossi.

Antonio [illegible] Vito

Libero l'ingegnere capo

Continua l'inchiesta [illegible] pretore sui parcheggi

Sono tornati in [illegible] l'ingegnere capo [illegible] Comune Francesco Sibilio e il geometra Giuseppe Griffa, funzionario della [illegible] Ripartizione, arrestati giovedì dal pretore Casalbore con l'accusa di aver falsificato un'ordinanza relativa ai parcheggi riservati al municipio in [illegible].

[illegible] e Griffa sono stati scarcerati [illegible] libertà che, accogliendo il loro ricorso, [illegible] giudicato insufficienti le [illegible] del mandato di cattura firmato da Casalbore. Per l'ingegnere capo la nuova detenzione alle Nuove è stata drammatica, la sera di giovedì Sibilio è stato piantonato da un vecchio.

L'inchiesta del pretore [illegible] irregolarità nei parcheggi continua: l'ex [illegible] pci comunale alla [illegible] Giuseppe Rolando, il responsabile della IX Ripartizione architetto Corrado Berzia, Sibilio e Griffa vengono ai nuovamente imputati [illegible] falso in atti pubblici.

Specchio dei tempi

«Alla causa del socialismo non servono gioielli, ma robusto perfidus - La consolazione [illegible] un sindaco onesto - [illegible] l'uomo che rende minore le intercettazioni Se basta per rasserenarsi, [illegible] era pubblicità - Pentiti d'essere [illegible]

[illegible] delle tangenti", la signora Nadia Radaglia si [illegible] "perché è saltato fuori". Secondo me è saltato fuori perché abbiamo un sindaco come Novelli che, pensato a conoscenza della cosa, non l'ha insabbiata come da sempre si usa in Italia. Questo per me è consolante, malgrado il disagio provocato dalla gravissima scoperta».

Segue la firma

Un lettore ci scrive:

«Per così diversi fra loro, i recenti fatti di Torino — dalle strage del cinema Statuto al "pasticciaccio delle tangenti" — ci hanno riportato sgradevoli sensazioni vecchie, che certe situazioni [illegible] abbiano trascinando [illegible] molti, troppi anni, [illegible] che [illegible] no, neppure i [illegible] "periti competenti", [illegible] mai accertato e denunciato alcunché di anormale.

[illegible] in Italia alcuni comportamenti, non perfettamente ortodossi, si vadano consolidando e normalizzando con il loro interrotto protrarsi nel tempo, [illegible] sorta di "normalizzazione per consuetudine", attraverso la quale i sudditi comportamenti (inesistibilmente falsificano nel tranquillo oceano del costume nazionale.

«Poi (il diabolico di turno finisce sempre col mettersi in coda!) basta la rampata d'un povero cristo o un'imprudenza soffiata, [illegible] ecco che questo [illegible] scandalo del "tutto va bene" rosina miserevole in un gran polverone, tra bare e manette, scoprendo [illegible] malefatte nelle [illegible] marce molte carenze e magagne.

«E un'altra verità emerge da quei fatti, anch'essa [illegible] re. [illegible] l'unico, vero colpevole è l'uomo, [illegible] istituzioni, perché è l'uomo [illegible] esprime ed interpreta le istituzioni: e qualunque istituzione, anche [illegible] più nobile e sofisticata, può [illegible] stravolta dall'inserimento di uomini non idonei per capacità professionale e qualità morali».

Mario [illegible]

Il direttore generale del Consorzio Trasporti Torinesi ci scrive:

«Con riferimento alla lettera firmata dal signor Lamberti, desidero precisare quanto segue.

«L'inserzione dal titolo "Il tram [illegible] costa meno" non è una "pubblicità", poiché rientra in una campagna informativa coordinata a livello nazionale dai vertici delle maggiori aziende pubbliche di trasporto, il cui scopo è di rendere noto agli utenti [illegible] l'aumento, imposto da una legge dello Stato, si è verificato in tutto il territorio nazionale. [illegible] allo stesso tempo di ricordare che — dati alla mano — l'Italia continua, nonostante ciò, ad avere le più [illegible] tariffe di trasporto urbano d'Europa.

«Per ciò che riguarda l'[illegible] degli aumenti, ricordo che [illegible] diversa misura degli stessi è dovuta alla necessità di contenere l'adeguamento tariffario per i documenti di viaggio particolarmente utilizzati dai lavoratori: il lavoratore settimanale per 12 corse, ad esempio, è aumentato entro [illegible] misura stabilita del 13%. L'incasso effettivo medio dell'Azienda per ogni passeggero è, comunque, oggi, [illegible] solo 180 lire.

«Infine, rammento che gli abbonamenti gratuiti — come è largamente noto — sono riservati [illegible] pensionati [illegible] sotto determinati livelli di reddito [illegible] ai cittadini di età maggiore [illegible] 65 anni, si tratta di una scelta di evidente carattere sociale. [illegible] ritengo non giustificabili alcune forme di evasione tariffaria da parte dell'utenza».

dr Carlo Corlando

Una lettrice ci scrive:

«Ti prego [illegible] continuare perché sono tanto malinconica. Quindi senti questa

«Mio marito è deceduto e pensato [illegible] La dichiarazione redditi del 1977, [illegible] per pratica e solerzia, [illegible] tra i primi a consegnarla. In seguito venne a sapere che aveva pagato più del dovuto. Pazienza.

«In questi giorni ho ricevuto [illegible] un vaglia bancario (Banca d'Italia) intestato a [illegible] mio, di circa 50.000 lire, che lo Stato rimborsa. [illegible] informo e mi dicono che i documenti che devo preparare, lo vedete, [illegible] costeranno [illegible] lire. In più occorre la [illegible] quattro testimoni.

«Naturalmente, secondo usanza, [illegible] dedotto dal fare tale pratica. Però, dopo tutti questi condoni fiscali, capirai [illegible] pentiti di essere stati sempre onesti e precisi».

Segue la firma

Attivo di 118 milioni nell'82

La Sagat sulla via del risanamento

Il bilancio preparato dal presidente testimonia gli sforzi per rilanciare la

E' pronto il bilancio 1982 della Sagat, la società che gestisce i servizi dell'aeroporto di Caselle: se il consiglio di amministrazione approverà le ipotesi formulate nel documento — preparato dal presidente e tutti i consiglieri — la società potrà dire di aver positivamente un altro difficile anno.

Questi i risultati economici: 10.737 milioni di costo di esercizio, 10.858 come totale ricavi. In sostanza, un attivo di 118 milioni, più del doppio dell'utile. Fra i costi, al primo posto il personale, con 7837 milioni (+ 13 per cento); i ricavi, i proventi del servizio sono stati di milioni, un aumento rispetto all'anno precedente pari all'inflazione (18 per cento).

Al di là delle singole cifre, quel che emerge dal bilancio della società è lo sforzo per rilanciare l'azienda e darle possibilità di autofinanziamento. In una società portuale non è, infatti, importante l'attivo (nessuno degli azionisti è alla ricerca di dividendi) quanto la redditività d'impresa a fronte di una prudente politica di ammortamenti ed accantonamenti. In sostanza la Sagat, in anno, si è autofinanziata per un miliardo e 600 milioni per indennità e rischi oltre a un miliardo per immobilizzi e oneri.

Il bilancio della Sagat riveste una particolare importanza perché, dopo un triennio, è quello finale della gestione condotta da Mario Parenti. Il cui mandato scade a maggio. Chiaramente, il de consuntivo, gli azionisti dovranno mettere a confronto gli ultimi sei anni e ricavarne utili indicazioni per il futuro della società, oggi impegnata in un piano di rilancio, sia per quanto riguarda l'addestramento professionale del personale, sia sull'organizzazione del lavoro, sia sul rinnovo delle strutture operative.

g. b.

Scuole Rosmini

Il cardinale Anastasio Ballestrero celebrerà, alle ore 11, nella chiesa dei Rosmini, una messa in ringraziamento per i 150 anni di vita della scuola. E' un momento solenne per i padri rosminiani perché equivale a un riconoscimento per la loro lunga attività di educatori.

L'istituto fu fondato nell'ottobre 1831. Nei suoi banchi un intere generazioni di torinesi sono state educate secondo i principi della filosofia e della pedagogia di Antonio Rosmini.

Arriva primavera, è il momento di pensare al verde di casa

Mettiamo fiori sui balconi

Bastano un po' d'amore per le piante e un pizzico di fantasia - Sono alla portata di tutti: cinquecento lire le piantine di viole, mille le primule - Cosa servono vasi, terra, concimi

Esplosione di primule: è il segnale della primavera che arriva finalmente domani

Primavera non è più un miraggio: domani il calendario segnerà la sua nascita ufficiale. Sciolta l'ultima neve di un inverno tardivo, spenti i termosifoni (almeno di giorno), la città può riaprire le finestre. L'uomo inurbato, per dirla da sociologo, riscopre precoci e foglie ancora rattrappite. Qualche primula di stelo cortissimo e prati che rinascono fa ricordare i vasi abbandonati in autunno sul balcone e quasi mesti nella penombra.

Il passo successivo è la visita in vivaista: primule, viole del pensiero e cinerarie, i fiori di stagione, sono lì, allineate e coperte nelle macchie di colori abbaglianti e essere trasferite nel privato per rallegrare quei dieci metri quadri di cemento e mattonelle ancora polverose di smog.

Il primo problema: sulle 500 lire la piantina di viole, 1000 la primula, oltre 3000 la cineraria. Durano un fino ai primi quando vengono soppiantate da rose e gerani. Sono i fiori di primavera, i più gentili, i più adatti a ravvivare balconi, attici e verande in attesa che rampicanti e piante verdi tornino ad ideare rigogliosi.

Ma ci vuole pazienza e un minimo di fantasia si può conservare da una stagione all'altra: basterà non dimenticarle quando avranno perso i fiori e non abbandonarle sotto il solleone. Le ferie sono il loro peggior nemico. Ma il «balconiere» con un po' d'esperienza avrà pensato al suo: interrati in autunno e tenuti al fresco (anche nel buio della cantina), tulipani e giacinti saranno già pronti per essere esposti all'aria aperta. A Giuseppe hanno già due o tre foglie fuori terra. Se sono stati forzati con un po' di calore, saranno addirittura sul punto di fiorire. Adesso non c'è che da ripiegare su qualche specie tardiva e sulle begonie che si adattano bene anche ombreggiati.

Ci vuole richiesta una tecnica ecclesia. Indispensabili vasi di terriccio «equilibrato» che si trova in tutti i negozi, bagnature (numerazione (no! sottovaso, senza eccedere: la terra sia umida), un po' di concime. L'ideale, per nutrire le piante, sarebbe il letame «maturo», vista i notevoli inconvenienti che potrebbe fra le mura domestiche si può ripiegare sui fertilizzanti chimici, sul sangue in polvere o sul metodo della nonna: pochissimo latte nell'acqua delle bagnature.

I risultati forse immediati e sconvolgenti. Ma con un po' di pratica non sarà difficile creare un piccolo parco privato e rinnovare a ogni stagione: un angolo colorato fra prospettive e antenne e camini. Orientale, mughetti, fucsie, felci e primule a occhieggiare nelle zone ombrose. Gerani, tulipani, iris e ageratum a splendere nel sole.

Alla sommità di una collina, immerso in un bosco meraviglioso con vista panoramica sino al lago Trasimeno... ma a soli 2700 metri da Piazza Italia, centro locale di Chianciano sta sorgendo

CHIANCIANO

Appartamenti in residence superpanoramici, completamente arredati, con ammesso bar, ristorante a locali di rilievo da L. 49.500.000

FINAI S.p.A. - Via dei Tornabuoni 15 - 50123 Firenze - (055) 212.791 - 200 427

IN FIRENZE

vendesi (intermediari)

ristrutturabile, avvenuto terreno presso Viale Belfiore. Fondi liberi, appartamenti liberi e occupati

Somare Cassetta 3/F

BPI - 50129 FIRENZE

in stile

al migliori prezzi

TREVES

via Cernaia 17

(ang. c.so Ferraris)

Progetti di

Un albergo per ragazzi handicappati

Una casa di tre piani, davanti a un ampio giardino. In questo stabile ristrutturato dalla Provincia con spesa di 180 milioni, è stata inaugurata ieri la prima comunità di pronto intervento per handicappati. Dagli otto ai dieci ragazzi potranno, di volta in volta, occupare questa struttura che si aggiunge alle nove in funzione in provincia e in città.

«L'obiettivo — spiega l'assessore all'Assistenza Angela Migliasso — è quello di dare un tetto ad handicappati le cui famiglie si trovino in stato momentaneo di bisogno. La sistemazione può diventare definitiva in caso di traumi familiari permanenti».

L'assessore provinciale Fernando Giolitti: «Educatori ed operatori saranno attivati in proporzione alle esigenze degli handicappati: nella comunità ospitati insufficienti mentali senza limite di gravità. Il costo giornaliero toccherà le mila lire handicappato».

Vittorio Torre, presidente dell'Anffas (associazione famiglie subnormali): «Quello di Provincia e Comune è stato uno sforzo encomiabile. Viene incontro alle esigenze di genitori che non possono permettersi il lusso di ammalarsi, di sottoporsi ad interventi chirurgici per l'impegno continuo a cui sono sottoposti».

Del professionista, contitolare della clinica Cellini, non si hanno più notizie da mercoledì

Un chirurgo scomparso da tre giorni La famiglia teme che sia stato rapito

Prima di rincasare, la sera di Juve-Aston Villa, è andato in via Marsala per acquisti - Ma nel negozio non è mai entrato, e la sua auto è stata trovata all'interno borsa e cappello - Una «L'abbiamo noi»

Il prof. Giordano. La moglie: «Mi ha telefonato la segretaria per dirmi che rientrava»

Mercoledì scorso, poco prima di uscire dalla clinica, avvisa fatto avvisare per telefono la famiglia che sarebbe rincasato al più presto. Erano le Da quel momento il prof. Luigi Giordano, anni, via Cernaia 16, noto medico chirurgo, figlio fondatore della casa di cura «Cellini» e maggiorente della società, è scomparso. I familiari che sia stato rapito, anche perché ieri è giunta una telefonata che annunciava: «Il professore l'abbiamo noi».

Il medico — Il prof. Giordano è molto noto. Abita al secondo piano di via Cernaia 18, con la moglie, Luisa Palea, anni, e i due figli: Giacinto, 20 anni, studente di architettura, e Massimo, anni, liceale. La medicina una tradizione di famiglia. Il padre (anch'egli chirurgo) e la madre del professore furono decorati con medaglia d'oro, a Chieri, per opera durante Luigi Giordano, che è docente universitario di patologia chirurgica e chirurgo «Cellini» presta anche servizio specialistico alla Saub di via Nizza 218.

La — Mercoledì 30,30 Torino davanti ai televisori Juve-Aston Villa. Pioveva. Il prof. Giordano, da via Cellini 8, ha la sua Volkswagen. Polo per recarsi in via Marsala angolo corso Muncalieri, dove nel magazzino «Allocco» voleva comprare videocassette per i figli. In questa vicenda comincia il mistero, perché nel negozio il medico non è entrato. La moglie ha aspettato invano il suo ritorno. Poi, giovedì, alle 8 del mattino, ha denunciato la scomparsa in questura.

La veltura — L'hanno ritrovata i vigili urbani di corso Muncalieri venerdì sera. Era in via Marsala, a cento metri dal Po: aveva i finestrini accesi, il finestrino della portiera destra aperto, mancavano le chiavi, pavimento c'era il cappello del prof. Giordano, sul sedile la sua borsa medico. Nessuna traccia di lotta, testimone

Le ipotesi — Subito i vigili del fuoco hanno scandagliato il Po, temendo il peggio. Ma hanno niente. «L'ultima cosa che penserei Luigi era quella di togliersi la vita — ha detto la moglie Maria —, mio marito è un mite. Sicuramente non ha nemico ad eventuali aggressori. Siamo una famiglia borghese, ma non ricchi. Mio marito è socio di minoranza nella clinica "Cellini". Recentemente ceduto una parte della sua quota per effettuare lavori di sistemazione. Le altre possibilità limitate». Poi ha aggiunto: «Luigi soffre di e non può fare uso di tranquillanti, per lui sono pericolosi».

La telefonata — E' giunta ieri mattina. Secca e perentoria (ma dopo che era già trapelata la notizia della scomparsa del medico): «Il professore l'abbiamo noi. Tenetevi pronti. Vi daremo istruzioni». Il cognato dello scomparso, Palea, commercialista, precisa: «Il messaggio ci è giunto inequivocabile. Speriamo che non sia uno scherzo». Poi in Giordano il telefono non ha più suonato. «Escludo altre ipotesi, potrebbe trattarsi di sequestro» conferma l'avv. Cesare Zaccone, legale della famiglia.

Messaggi urgenti

privato vende armatore femminile tre genealogia. Tel

BAMBINETTA rara Carignano femmina di nome Betsi padre lupetto pelo lungo. Telefonare 540.9228.

echi di cronaca

Soccorso dentistico

in corso V. Emanuele 66 orario lunedì 20,30 ore 8 del mattino, festivi orario continuato. Tel 642 468.

Moquettes stoffe Tappezzerie scampoli

nel deposito della Fabrimoc di via Duchessa Jolanda 3. Vicino a confrontare i nostri prezzi e il nostro assortimento.

HOLDING DEL MOBILE RISPARMIOSO

CORSO TIRAPANI 71 - TORINO

Per cambio gestione

SCONTI FORTISSIMI 30%-40%-50% REALI

mt. medio in arm.			200.000
6 sedie	1.380.000		10.000
Materassi a molle	30.000	Armadiet	
Letto matrimon. in ottone	350.000		150.000
	450.000		1 mil.400
	160.000	Pareti Lato	170.000

Oltre 100 salotti da L. a L.

E MILLE ALTRE OCCASIONI

Aut. Com.

In coda per testimoniare il loro lutto

Oltre tremila persone hanno firmato il quaderno aperto venerdì pomeriggio nella sede dell'Unione monarchica - Numerosi i giovanissimi - Martedì di suffragio a S. Cristina

Muore il vecchio re e si scoprono i nuovi monarchici. Chi si aspetta personaggi di una Torino trova, invece, ragazzi e cui i genitori devono firmare il consenso per l'ingresso dove è sepolto Umberto di Savoia. Al «piano nobile» di Villo- la giovane guardia fa gli onori di casa per le firme di condoglianze: ragionieri, liceali, invece di generali in pensione o «ragazzi

Qui è la sede dell'Unione monarchica, il telefono squilla senza sosta, l'ascensore è superprenotato da sale e chi scende. Visite numerose: una sul registro, la prenotazione di un posto per il viaggio in Savoia, per giovedì. L'addetto stampa è un giovanotto con cravatta Savoia e all'occhiello il nodo su Sorride imperscrutabile: «Saremo in parecchi per i funerali. Partenza alle 8, sepoltura alle 15».

monarchici subalpini molti manifesti a lutto con il dell'ex sovrano. drappi e croce Sul balcone, all'esterno, la bandiera i nastri neri e l'annuncio della 13, a S. Cristina. Poi iscrizioni degli antichi duchi, ritratti degli ultimi Re e regali consorti, fotografie di monarchici uccisi nella lotta contro il fascismo: il generale Perotti martire dei Martinetto, l'ufficiale dei dragoni fucilato a Sordevolo (Biella). I caduti per la «la tout-court al e dei e bandiere nuove o sfinte. L'iconografia è guastata da colature nerastre. Sorride ancora il giovane «Una molotov buttata contro la porta tre anni fa gente credeva questo luogo un covo di fascisti».

Le firme quante sono? «Tremila circa, ammettiamo». Senza perché gente ha a mia fatto il pellegrinaggio di rito. «Venerdì abbiamo chiuso all'una di e fuori ancora chi chiedeva di entrare».

Da aggiungere che l'atto d'omaggio o di partecipazione di lutto di Savoia è sottoscritto da uomini e donne, giovani e minorenni che non militano in partiti laici. Cosa tutto ciò? Bisognerà pur capire mai una generazione di ventenni e di trentenni appunti al bavero simboli immaginavamo collezionismo.

Rifiuso? Culto morte? Oppure semplicemente sfiducia nell'attuale organo dello Stato? E avranno pure un significato i grandi manifesti con il ritratto di Juan Carlos, il re che convive in Spagna figlia: simbolo, punto di riferimento nuovo su cui si innesta un'antica illusione? Il Re è morto e qui a Torino capita di toccare con la monarchia è qualcosa in più di un ricordo.

g. b. b.

Volletta, protestano i giovani

Il Centro d'incontro del quartiere Lucento di via Veronese 210 è da ieri simbolicamente occupato: un centinaio di giovani si oppone a un ufficio dell'Ufficio lavori pubblici del Comune con la quale si invita il Consiglio di Circoscrizione a chiedere la ristrutturazione di una vecchia cascina della Commissione provinciale di controllo. In parole, la zia vuole sottrarre ai ragazzi settimanalmente complessi rock e gruppi espressivi di base non presentandone i requisiti di sicurezza. Su questo punto i giovani del quartiere sono sostanzialmente d'accordo: non l'occupazione vogliono però sollecitare i lavori, impedendo una eventuale chiusura si possa poi prolungare a lungo termine.

Anche ieri si è svolto regolarmente un concerto: gli organizzatori, a scanso di equivoci, hanno però preferito farlo svolgere in giardino in stima di totale sicurezza. Solo qualche inquilino delle case vicine si è lamentato: gradiva poco l'hard rock.

Pretore i cassintegrati

24, alle 9,30, davanti al pretore dott. Cotillo, dibattuta causa di lavoro intentata contro l'azienda un gruppo di operai integrazione che chiedono il rientro in fabbrica. Ieri, nel corso di un'assemblea allo Zeta di via Cibrario, l'avvocato Caterina, legale lavoratori, ha illustrato i temi del ricorso. Il primo di una serie presentata alla magistratura torinese.

«L'azienda — sostiene l'avvocato — dice che non ci sono le condizioni per far rientrare i sospesi. Noi ribatteremo che dall'ottobre '82 ad oggi il mercato ha avuto flessioni, ma anche recuperi».

Secondo il ricorso, vi sarebbero le condizioni giustificare i ed linea (dal quale si è staccato questo gruppo di lavoratori). che «oggi anche la Fiat parla di cassa integrazione e rotazione, con riduzione di orario e di salario».

Terzo

Al Centro Informagiovani di via Assarotti 2, da al 26 marzo (ore mostra 30 pannelli su «Terzo mondo: una provocazione. Volontariato: una proposta».

SORDITA' UN SEMPRE PIU' DIFFUSO

Sento la voce ma non capisco le parole

Quando si «sparano» l'udito, non c'è tempo da perdere. Ecco un piccolissimo impianto elettronico, al può risolvere il problema, senza più ricorrere ai tradizionali apparecchi acustici

Ognuno segnale a proprio questo sembra voce ma non capire le parole. Il dà la colpa alla tv che funziona male, al dà la colpa alla persona che borbottano invece di scandire bene le parole, ma la vera causa della questione risiede nel nostro orecchio interno sia sul labirintico.

Ecco allora la che giunge più nitida, ma sfuocata, annebbiata, sempre più difficile da capire. Il nostro orecchio è stanco, ha bisogno di essere aiutato, altrimenti peggiora, sempre più velocemente e irreversibilmente. Giorno dopo giorno si inizia alla sordità. Si può fare qualcosa?

Fino ad oggi l'unico rimedio era il solito apparecchio acustico, con tanto di cavetto, bottino, bobbine; una soluzione certamente dal punto di vista estetico. Oggi, però, è disponibile un piccolissimo impianto elettronico che, nascosto ed invisibile nel condotto uditivo, amplifica le voce delle persone, della tv e del telefono.

Oggi, finalmente, si può sentire bene senza rinunciare

Questo impianto elettronico molto potente, è in grado di correggere prassoché tutte le perdite uditive, ha caratteristiche di grande affidabilità poiché ha superato mesi e mesi di severissimi controlli e sperimentazioni.

Viene costruito su misura, personalmente, poiché, al contrario dei tradizionali apparecchi acustici che vengono ordinati in serie, si adatta alla perfezione alla perdita uditiva della singola persona.

DIMOSTRAZIONI SPECIALI DI TERRANNO NEI GIORNI 21-22-23-24-25-26 MARZO

MAICO TORINO, tel.

FILIALE, Corso Emanuele73

Alessandria: MAICO, piazza

Asti: Farmacia BARONCIANI, Piazza S. Secondo 12

Cuneo: MAICO, corso Nizza 33/B, tel. 66.148

Novara: BONZANINI, corso Cavour 16

Vercelli: CO, Corso Libertà 167, tel. 54.577

Aosta: CHIETELLI, via Croce Di Ville 33

DINER DOG

CENTRO DI ALIMENTAZIONE DEL CANE E DEL GATTO

Cani e Gatti a Torinetto

CORSO SIRACUSA, 13 - TORINO (Parco Ruffini)

Tel. 352.929

E ASCIUGATURA ACCURATA

PICCOLA TAGLIA	L. 4000
MEDIA TAGLIA	L. 6000
GROSSA TAGLIA	L. 8000

pelo lungo L. 1000 in più

antiparassitario L. 2000 in più

PENSIONE CANI e GATTI

GATTO giorno	L. 2500
CANE PICCOLA TAGLIA al giorno	L. 3000
CANE MEDIA TAGLIA giorno	L. 4000
CANE GROSSA TAGLIA al giorno	L. 5000

DI BERNARDO

IL CONTENITIVO EXTRA DI BERNA

SENZA MOLLE NE' CUSCINETTI SMONTABILE

TORINO - Filiale Via S. Quintino 4 Tel. 534500

GENOVA

per la contenzione di qualsiasi

ERNIA

A.R. DI BERNARDO - SEDE CENTRALE MILANO - P.le LORETO 7 Tel.

ECONOMICI

19 Vendita alloggi

UFFICI P.zza Madonna di Campagna [illegible] camere cucina servizi. Ag. [illegible] Immobili. Tel. 748.719 - 741.2834.

UFFICI P. zza Bottesini recente costruzione soggiorno camere cucina bagno L. [illegible] milioni rivalutabili. Tel. 615.982.

UFFICI C. so Vercelli corso Tiziano soggiorno camere cucina servizi, 65 milioni trattabili. Tel. 748.719 - 743.2834.

UFFICI Stazione p. zza Rebaudengo 2 camere cucina servizi 55 milioni rivalutabili. Tel. 748.719 - 741.2834.

UFFICI C. so Vittorio corso Lecce (via Galli) signorile ristrutturato salone 2 camere finello cucinino servizi. Ottimo affare anche permuta. Tel. 748.719 - 741.2834.

IPI A 5 [illegible] libero via Pier Carlo Boggio fronte Valentino soggetto a ristrutturazione di doppi ingressi salone 4 camere sala pranzo cucina doppi servizi balconi.

IPI 511.382 libero centro in stabile d'epoca ristrutturato ingresso salone 2 camere finello cucinino doppi servizi.

IPI 511.382 libero strada San Vincenzo monolocale arredato con angolo cottura bagno giardino condominiale.

IPI 511.382 libero bordata Milano vicinanze corso Vigevano, ingresso 3 camere cucina bagno. Prezzo [illegible] Ristrutturi.

IPI 511.382 libero Martinetto in casa d'epoca ingresso 3 camere finello cucinino bagno. Prezzo interessante.

IPI 511.382 libero via Pedrotti ristrutturato internamente ingresso 3 camere finello cucinino bagno.

IPI 511.382 libero vicinanze via Pallavicino recente costruzione ingresso 2 camere finello cucinino bagno mansarda.

IPI 511.382 via Po in stabile d'epoca ristrutturato nelle parti comuni ingresso 4 camere camerella cucina bagno servizio balconi.

LA GINEVRA 444.225 vende libero camere cucina mansardato con acqua e luce zona Madonna di Campagna, 13 milioni.

LA GINEVRA 444.225 vende libero vicino corso Palermo 2 camere finello cucinino ingresso bagno mq 70 L. 49 milioni.

LA GINEVRA 444.225 Nazionale in corso Belgio camere cucina L. 14 milioni 3 camere cucina con mansarda L. 28 milioni.

LA GINEVRA 442.333 vende libero vicino corso Brunelleschi camere e cucina mansardato con acqua e luce L. 13 milioni.

LA GINEVRA 442.333 vende in Piazza Libero di 2 camere cucina ingresso bagno camina 2° piano ristrutturato.

LA GINEVRA 444.225 vende libero in Millefiori camere cucina ingresso bagno camina Stile nuovo mq 50 L. 38 milioni.

LIDO Bene mq 55 camere soggiorno cameretta L. 23 milioni p.ta 19 milioni dilazionati Telefonare 882 040.

LEUMANN zona villette residenziale 3 camere cucinotta servizi camina box Cinzano. Tel. 415.041.

LIBERA casetta su 2 piani ristrutturata (via Artisti) finita a vani (100 mq) L. 90 milioni Tel. 608.464.

LIBERI corso Traiano adiacenti stabile recente signorile soggiorno 1-2 camere cucina 1-2 servizi. C.V.I. 383.570.

LIBERA 1-2-3 camere cucina servizi casa abbaziale recente benestare immediato ottimo prezzo. Dilazioni Casamercato 650.3805.

LIBERO A corso Agnelli 3 camere cucina bagno 1° piano terme impianto L. 45 milioni a mutuo. TC Immobili 471.522.

LIBERO A corso Turati 3 camere cucina ingresso bagno mq 100 circa 1° piano L. 65 milioni a mutuo. TC Immobili 471.522.

LIBERO A corso Stati Uniti 2 camere cucina bagno terme ascensore L. 40 milioni a mutuo. TC Immobili 472.488.

LIBERO a sole L. 62 milioni 500 mila piazza della Repubblica soggiorno 3 camere cucina servizi. Di Maio 506.464.

LIBERO adiacenze corso Sebastopoli ingresso salone 2-3 camere cucina servizi cantina Grimaldi tel. 505.817.

LIBERO adiacenze piazza Statuto ingresso 2 camere cucina servizi ristrutturato L. 38 milioni Grimaldi 329.907.

LIBERO adiacenze corso Tassoni casa 1963 3 camere finello cucinino servizi cantina L. 58 milioni Tel. 506.464.

LIBERO attico 2 camere finello cucinino servizi terrazzo via Nizza. Tel. ore ufficio 512.615 - 521.419

LIBERO
Barriera Milano via Pergolesi, signorile ristrutturato 3 camere finello cucinino doppi servizi 2 cantine volendo ascensore L. 150 milioni Tel. 313.448

LIBERO Borgata Paradiso signorile 2 camere finello cucinino in ottimo stato L. 45 milioni Tel. 531.577 - 533.780.

LIBERO Borgo Vittoria ingresso camere cucina servizio cantina L. 20 milioni dilazionabili Grimaldi Tel. 505.817.

LIBERO
Cascine Vica recente ampio, panoramico, 2 camere finello cucinino servizi mansarda L. 55 milioni. Mediocasa 380.183.

LIBERO centralissimo in casa d'epoca ammezzato quinto 4° mq 310 scalo ascensore. Prezzo auto. Tel. 695.580.

LIBERO centralissimo mq 75 2 camere cucina servizi 2° piano ristrutturato. Ideale investimento. Tel. 881.750.

LIBERO corso Duca Genova 2 camere ingresso servizi 2 balconi 75 mq in palazzo L. 40 milioni. Grimaldi 537.0108.

LIBERO corso Mazzini (via Torino) 3 camere finello cucinino servizi L. 56 milioni dilazioni Tel 657.515.

LIBERO corso Taranto mansardato camera cucina servizi L. 29 milioni dilazionabili Tel. 650.7003

LIBERO corso Palermo camera cucina servizi cantina L. 19 milioni 600 mila dilazionabili Holding 588.288.

LIBERO corso Trento vendo 2 camere finello cucinino piano rialzato casa signorile. No agenzie. Tel. 741.3056.

LIBERO corso Ferrucci 2 camere cucina bagno terme ascensore portineria ideale persona sola ufficio. Telefonare 447.4844.

LIBERO corso Belgio piano 7° ampio camera finello cucinino bagno casa recente L. 37 milioni a mutuo. Tel. 607.604.

LIBERO corso Spezia recente 2 camere finello servizi piano alto L. 75 milioni dilazionabili Tel. 531.027 - 532.780

LIBERO corso Peschiera camera cucina bagno ristrutturato L. 28 milioni subaffitto L. 15 milioni. Tel. 339.701.

LIBERO corso Rosselli salone camera cucina servizi senza mansarda tutti i confort. Grimaldi tel. 505.917.

LIBERO corso Vercelli stabile d'epoca camera cucina servizi indipendente L. 13 milioni 500 mila Mediocasa 380.183.

LIBERO corso Cadore luminosa, ingresso soggiorno camera cucina servizi giardino condominiale, Mediocasa 380.183.

LIBERO corso Belgio piano 7° ampio camera finello cucinino bagno casa recente L. 37 milioni a mutuo. Tel. 607.604.

LIBERO corso Spezia recente 2 camere finello servizi piano alto L. 75 milioni dilazionabili Tel. 531.027 - 532.780

LIBERO corso Peschiera camera cucina bagno ristrutturato L. 28 milioni subaffitto L. 15 milioni. Tel. 339.701.

LIBERO corso Rosselli salone camera cucina servizi senza mansarda tutti i confort. Grimaldi tel. 505.917.

LIBERO corso Vercelli stabile d'epoca camera cucina servizi indipendente L. 13 milioni 500 mila Mediocasa 380.183.

LIBERO corso Cadore luminosa, ingresso soggiorno camera cucina servizi giardino condominiale, Mediocasa 380.183.

LIBERO corso Belgio piano 7° ampio camera finello cucinino bagno casa recente L. 37 milioni a mutuo. Tel. 607.604.

LIBERO corso Spezia recente 2 camere finello servizi piano alto L. 75 milioni dilazionabili Tel. 531.027 - 532.780

LIBERO corso Peschiera camera cucina bagno ristrutturato L. 28 milioni subaffitto L. 15 milioni. Tel. 339.701.

LIBERO corso Rosselli salone camera cucina servizi senza mansarda tutti i confort. Grimaldi tel. 505.917.

LIBERO corso Vercelli stabile d'epoca camera cucina servizi indipendente L. 13 milioni 500 mila Mediocasa 380.183.

LIBERO corso Cadore luminosa, ingresso soggiorno camera cucina servizi giardino condominiale, Mediocasa 380.183.

LIBERO Parella camera finello cucinino soggiorno servizi 2 balconi 2 pari L. 45 milioni dilazioni. Telefonare 447.4844.

LIBERO piazza Adriano soggiorno 2 camere cucina bagno terme ascensore L. 109 milioni rivalutato. Tel. 447.4844

LIBERO piazza Ottavio 3 camere cucina doppi servizi cantina L. 65 milioni più L. 10 milioni rivalut. Tel. 353.445.

LIBERO piazza Rebaudengo 3 camere cucina doppi servizi finito nuovo L. 68 milioni dilazionabili. Tel. 531.027.

LIBERO piazza Crispi camere cucina bagno ristrutturato L. 30 milioni subaffittabile 10 anni. Tel. 532.780.

LIBERO piazza Sabotino ampio camera cucina 2 alte ottimo investimento L. 85 milioni dilazionabili. Telefonare 4474.844.

LIBERO piazza Bumbi soggiorno 2 camere cucina bagno terme ascensore L. 92 milioni dilazioni. Tel. 447.4844.

LIBERO piazza Derna recente sportivo 2 camere finello cucinino servizi mutuo permesso. Tel. 501.070 - 585.907

LIBERO piazza Benedetto ristrutturato camera cucina bagno terme ascensore L. 37 milioni dilazionabili. Tel. 447.4844.

LIBERO presi corso Regio Parco ristrutturato 3 camere cucina finito bagno L. 68 milioni 500 mila. Holding 588.288.

LIBERO presi piazza Rodolfo sinca panoramico camera finello cucinino servizi terrazzo mutuo permesso. Tel. 501.970.

LIBERO presi corso Cosenza piano alto luminoso camera finello cucinino servizi dilazioni. Tel. 501.273.

LIBERO presi via S. M. Mazzarello recente piano alto camera finello cucinino servizi mutuo permesso. Tel. 585.902.

LIBERO presi corso Brescia ampio mq 80 2 camere cucina servizi anche uso ufficio dilazioni. Tel. 595.273.

LIBERO presi corso Sommeiller luminoso camera finello cucinino servizi mutuo L. 25 milioni dilazioni. Tel. 501.970.

LIBERO privato vende via dei Mille ampio ed elegante 6 vani servizi adatto residenza o studio. Tel. 873.3808.

LIBERO
prossimamente via Morgantini recente camera finello cucinino servizi mq 55 L. 43 milioni. Tel. 613.448 - 556.768.

LIBERO Robassomero recente soggiorno 2 camere cucina ripostigli mansarda e box. Prezzo affare. Tel. 650.980.

LIBERO S. Paolo ingresso 2 camere cucina 2 alte ottimo investimento L. 85 milioni dilazioni. Telefonare 4474.844.

LIBERO piazza Adriano soggiorno 2 camere cucina bagno terme ascensore L. 109 milioni rivalutato. Tel. 447.4844

LIBERO piazza Ottavio 3 camere cucina doppi servizi cantina L. 65 milioni più L. 10 milioni rivalut. Tel. 353.445.

LIBERO piazza Rebaudengo 3 camere cucina doppi servizi finito nuovo L. 68 milioni dilazionabili. Tel. 531.027.

LIBERO piazza Crispi camere cucina bagno ristrutturato L. 30 milioni subaffittabile 10 anni. Tel. 532.780.

LIBERO piazza Sabotino ampio camera cucina 2 alte ottimo investimento L. 85 milioni dilazionabili. Telefonare 4474.844.

LIBERO piazza Bumbi soggiorno 2 camere cucina bagno terme ascensore L. 92 milioni dilazioni. Tel. 447.4844.

LIBERO piazza Derna recente sportivo 2 camere finello cucinino servizi mutuo permesso. Tel. 501.070 - 585.907

LIBERO piazza Benedetto ristrutturato camera cucina bagno terme ascensore L. 37 milioni dilazionabili. Tel. 447.4844.

LIBERO presi corso Regio Parco ristrutturato 3 camere cucina finito bagno L. 68 milioni 500 mila. Holding 588.288.

LIBERO presi piazza Rodolfo sinca panoramico camera finello cucinino servizi terrazzo mutuo permesso. Tel. 501.970.

LIBERO presi corso Cosenza piano alto luminoso camera finello cucinino servizi dilazioni. Tel. 501.273.

LIBERO presi via S. M. Mazzarello recente piano alto camera finello cucinino servizi mutuo permesso. Tel. 585.902.

LIBERO presi corso Brescia ampio mq 80 2 camere cucina servizi anche uso ufficio dilazioni. Tel. 595.273.

LIBERO presi corso Sommeiller luminoso camera finello cucinino servizi mutuo L. 25 milioni dilazioni. Tel. 501.970.

LIBERO privato vende via dei Mille ampio ed elegante 6 vani servizi adatto residenza o studio. Tel. 873.3808.

LIBERO
prossimamente via Morgantini recente camera finello cucinino servizi mq 55 L. 43 milioni. Tel. 613.448 - 556.768.

LIBERO Robassomero recente soggiorno 2 camere cucina ripostigli mansarda e box. Prezzo affare. Tel. 650.980.

LIBERO S. Paolo ingresso 2 camere cucina 2 alte ottimo investimento L. 85 milioni dilazioni. Telefonare 4474.844.

LIBERO S. Rita 4 [illegible] ampio salone 2 camere cucina 2 ripostigli mansarda. Dilazioni. Tel. 441.4844.

LIBERO S. Rita visitare camera finello cucinino servizi ingresso cantina 55 mq L. 42 milioni 500 mila. Grimaldi 667.0105.

LIBERO S. Rita stabile signorile adiacenze camera finello cucinino servizi ascensore riscaldamento. Grimaldi 329.9007.

LIBERO Settimo salone 2 camere cucina doppi servizi cantina box sole. Grimaldi. Tel. 440.6328.

LIBERO signorile Madonna Nord 3 ingressi salone 3 camere finello cucinino bagno ascensore. Grimaldi 329.9007.

LIBERO subito zona S. Donato 3 camere cucina servizi in decoroso stabile d'epoca L. 65 milioni permuto 503.800.

LIBERO Valentino via Tiziano 1 camera finello cucinino servizi L. 42 milioni. Studio RO 533.211 - 532.711.

LIBERO vendesi appartamento in Venaria mq 210 box. Tel. 663.737 ore pasti.

LIBERO via S. Luini piano alto ristrutturato camera cucina servizi L. 37 milioni 500 mila mutuo. Tel. 585.902.

LIBERO via Belfiore vendesi signorile recente salone 2 camere finello cucinino servizi solaio cantina Tel 500.346.

LIBERO via Bava 3 camere cucinetta ampio balcone ingressi 4° piano 90 mq L. 53 milioni. Grimaldi 667.0105.

LIBERO via Berlolis (S. Rita) recente signorile 3 camere cucina servizi ristrutturazioni permute. Tel. 611.788.

LIBERO via Goito camere finito cucina no bagno 2° piano ampio. Tel. 611.0136.

LIBERO via Duchessa Jolanda, camere 2, cucina, servizi casa signorile, vendesi Telefonare 8606838 ore ufficio.

LIBERO via Genova piano alto ingresso camera finello cucinino servizi prezzo interessante Grimaldi Tel. 668.917.

LIBERO via Oberdan alloggio al 2° piano di camere cucina ed cantina L. 24 milioni trattabili. Telefonare 316.893.

LIBERO via Magenta vero affare 3 camere cucina servizi L. 30 milioni ampie dilazioni. Tel. 650.7063 - 667.180.

LIBERO via Nizza stabile d'epoca signorile ampio, adiacenze 3 camere cucina servizi. Mediocasa 535.9070.

LIBERO via Nizza ampio camera cucina ottimo investimento prezzo interessante dilazioni. Tel. 447.4844 Grimaldi.

LIBERO via Passo Buole 2 camere cucina servizi riscaldamento L. 38 milioni permuto. Grimaldi 505.917.

LIBERO via Pergolesi 176 vendesi una camera finello cucinino servizi piano 1° recentissimo metano. Tel. 203.017.

LIBERO via Pier Dionisi angolo Strada del Drosso vendesi alloggio 3 camere finello cucinino servizi, tel. telefono 441.144.

LIBERO zona Aurora in stabile d'epoca ristrutturato 3 camere cucina [illegible] L. 63 milioni dilazioni. Tel. 595.902.

LIBERO zona Francia (via Savona) appartamento 2 camere finello cucinino servizi L. [illegible] Tel. 667.824.

LIBERO zona Mercati Generali luminoso [illegible] ingresso 2 camere cucina servizi L. [illegible] dilazioni. Tel. 595.902.

LIBERO zona Parella via Pedrotti camere cucina cottura servizi piano 1° con terreno giardino affare. TC Immobili 471.522.

LIBERO zona Parella (via Chivasso) 3 camere finello cucinino servizi cantina stabile. Tel. 667.519.

LIBERO zona Parella ingresso 1 camera finello cucinino servizi ripostiglio L. 34 milioni Grimaldi, tel. 329.9007.

LUCIANA VOLA libero Centro (via Pio V) in casa recente signorile salone 4 camere cucina [illegible]. Tel. 667.824.

LUCIANA VOLA libero signorile su corso prestigioso salone 3 camere cucina [illegible] servizi. Tel. 667.824 - 652.580.

LUCIANA VOLA libero San Donato ingresso 2 camere cucina bagno ingresso L. 43 milioni. Telefonare 656.580.

LUCIANA VOLA libero adiacenze largo Orbassano camera cucina servizi terzo ascensore. Tel. 667.824.

LUCIANA VOLA vende via Napione libera e occupati stanze case appartamenti diverse dimensioni. Tel. 655.585.

MANSARDA di 25 mq bella luminosa in zona centro via Cavour vendo in casa d'epoca a soli 7 milioni. Tel. 531.383.

MANSARDA libera con servizio corso Regina Margherita vendesi affare L. 4 milioni più 5 milioni dilazioni. Tel. 358.883.

MANSARDA libera in stabile signorile camera cucina L. 12 milioni ampie dilazioni. Tel. 650.7063 - 667.318.

MANSARDA Nizza corso Re Umberto con meraviglioso acqua luce servizio interno L. 22 milioni dilazionabili. Tel. 632.760.

MANSARDA libera presso corso Duca Abruzzi 2 camere cucinetta servizi ascensore 31 milioni dilazioni. 585.273.

MANSARDE libere camere in palazzo ristrutturato completo maggiori ingressi vendo alla metà. Tel. 638.7191.

MANSARDE ristrutturate con servizi angolo via Madama Cristina L. 13 milioni più 5 milioni dilazioni. Tel. 383.445.

MANSARDE 1-2 vani zona centrale con possibilità [illegible] interni. [illegible] 545.825.

MATRIMONI adiacenze corso Unione Sovietica libera [illegible] 3 [illegible] vasca cucinetta bagno pagamento dilazionato senza Commissione pp. 632.408

MIRAFIORI libera camera soggiorno angolo cottura bagno terme L. 35 milioni 600 mila. Centralissima tel. 630.153.

MIRAFIORI libero camera finello [illegible] ingresso bagno terme ampissimo L. 27 milioni più mutuo Tel. 887.834.

MIRAFIORI via Barbera piano 1° camera finello cucinino servizi terrazzo vuoto L. 30 milioni. Assile 886.607 - 887.774.

MIRAFIORI libero via Fragia 8 camera finello cucinino servizi, [illegible] pagamento Tel. [illegible] 513.

MONCALIERI adiacenze corso Unione Sovietica libera [illegible] 3 [illegible] vasca cucinetta bagno pagamento dilazionato senza Commissione pp. 632.408

MONCALIERI libero strada Genova 2 camere tinello servizi solaio cantina L. 52 milioni dilazioni. Tel. 658.387 Europea.

MONCALIERI libero mq 60 ultimo stato soleggiato 2 camere servizi con mutuo. Dalle 18 alle 20 tutti. Tel. [illegible] 6630.

MONCALIERI Nasi soggiorno 2 camere cucinotto servizi cantina mq 90 circa 57 milioni Grimaldi Tel. 640.6326.

MONCALIERI San Pietro libero in palazzina camera finello cucinino servizi cantina Grimaldi. Tel. 640.6326

MONCALIERI Sargi verde libero corso Trieste panoramico salottino camere finello cucinino terrazzo. Tel. 447.4374.

MONCALIERI viale del Castello piazza casa 1-2 camere finello cucinino servizi cantina Grimaldi. Tel. 640.6326.

MONCAMERA libera in palazzina signorile corso Trapani fare affare L. 18 milioni 300 mila. Tel. 857.382.

MONCAMERA libera zona Molinette servizio autonomo a cabina vendesi. Tel. 858.528 ore serali.

NICHELINO libero ristretto camera finello cucinino bagno piano alto richiesta L. 48 milioni. Tel. 610.317.

NICHELINO 2 camere cucinetta indipendente terzo bagno accessorio L. 28 milioni. Galuselli immobili 858.358.

NOLE attico libero recente terzo accessorio 2 alloggi signori 2 camere cucina servizi terrazzo mq 85 cantina a box L. 90 milioni; salone 2 camere cucina doppi servizi terrazzo mq 75 cantina a box L. 120 milioni abitabili eventuale permuta. Tel. 256 041.

NORDIMMOBILI 80 748.5000 libero via Lessona nuovo 2 camere cucinetta servizi L. 43 milioni.

NORDIMMOBILI 80 740.270 libero corso Francia Tesoriera recente 2 camere finello cucinino L. 45 milioni.

NORDIMMOBILI 80 748.5000 libero Barriera Rita 6° piano camera finello cucinino servizi recente ampio L. 49 milioni.

NORDIMMOBILI 80 740.270 libero corso Giambone signorile salone 2 camere ripostiglio cucina L. 68 milioni.

OCCASIONISSIMA con soli L. 75 milioni Venaria libera 5 camere cucinetta servizi. Tel. 386.786

ORBASSANO casetta ristrutturata 3 camere soggiorno cucina doppi servizi giardinetto Tel. 380.731 Dusti.

PALAZZOTTO
stile Liberty corso Casale (Bengasi) [illegible]

PARELLA bello camera finello cucinino servizi terrazzo piano alto L. 51 milioni. Cielano Immobiliare 643.153.

PECETTO [illegible] nuovi villette [illegible] salone 3 vani servizi garage cantina 8000 mq terreno. Tel. 877 442.368.

PERMUTIAMO box 1-2-3-4 camere finello box alloggi più grandi o più piccoli anche cinture. Casamercato 650.3805.

PIANEZZA centro vendo in palazzina recente salone 2 camere cucina bagno box 2 auto mansarda. Ore pasti. Tel. 715.113.

PIANEZZA libero spaziosa camera finello cucinino ingresso bagno ripostiglio cucina. Dilazioni Rivoli 658.0480/9.

PIAZZA Bernini libero recente signorile 2 ingressi salone 3 camere cucina 2 servizi immobiliare Superga 447.3315.

PIAZZA Supino libero luminoso 2 camere cucina bagno cantina solaio mq 70 L. 69 milioni. Immobiliare Superga 445.558.

PINO Strada Pietra del Gallo villa 8 piani mq 520 box terreno mq 8000 vuota L. 450 milioni. Assile 886.607 - 887.774.

PINO Torinese centro prestigioso appartamento in villa stile 800 salone 2 camere studio libertà lavanderia garage parco mq 700. Gabetti 5787.

PINO Torinese salone 4 camere cameretta cucina tripli servizi 2 posti auto L. 145 milioni trattabili. Telefonare 508.597.

PINO Torinese libero in palazzina 3 camere cucina ingresso bagno 2 srie L. 83 milioni. Tel. tel. 505.891 - 506.862.

PINO Torinese libero in palazzina salone 2 camere finello cucinino bagno e box L. 125 milioni. Tel. 506.891

PINO Torinese bella zona camere vendo struttura mantenimigliore recente costruzione con terreno circostante, richiesta 650 milioni. Tel. 842.735 ore.

PINO Torinese in villa quadrifamiliare lussuosi liberi salone 3 camere cucina tripli servizi mansarda box mutuo eventuale. Gabetti. Via Lamarmora 28, tel. 518.012.

PIOSSASCO alloggio signorile in villetta mq 100 box auto giardino e impianti sportivi vicino 19.50%. Tel. 841 838.

PIOSSASCO nuovo recente signorile salone 2 camere finello cucinotto ripostiglio L. 68 milioni 800 mila. Tel. 508 991.

POZZO Strada (via S. Ambrogio) libero 2 camere finello cucinino bagno mq 70 L. 55 milioni. Tecnimmobil 741.073.

PRAM 485.019 libero via Feletto ingresso camera finello cucinino servizi L. 33 milioni ampie dilazioni.

PRAM 504.352 libero corso Taranto piano alto ingresso 2 camere cucina servizi lavello ascensore L. 62 milioni.

PRAM 504.352 libero via Montevideo ottimo ingresso camera finello cucinino servizi cantina L. 47 milioni.

PRAM 584.018 libero S. Rita signorile ingresso salone studio 2 camere cucina 2 servizi L. 125 milioni rivalutato.

PRAM 584.018 Rosta Lanzi recentissimo ingresso camera finello cucinino servizi ampio box L. 39 milioni dilazioni.

PRAM 584.018 libero S. Rita signorile ingresso salone ufficio 2 camere cucina 2 servizi cantina L. 120 milioni.

PRAM 584.018 via Aquila ingresso 3 camere cucina servizi lire 54 milioni rimane contanti 16 milioni.

PRAM 594.833 libero Cingia stupendo luminoso ingresso 7 camere doppio cucinino servizi cantina L. 82 milioni.

PRAM 594.833 libero Lanzi signorile in casa del 1951 ingresso salone 3 camere cucina 2 servizi box dilazioni.

PRAM 684.833 libero via Sapri ingresso camera finello cucinino servizi cantina L. 25 milioni rimane tutto mutuo.

PRAM 594.833 libero via Scarlatti ingresso camera finello angolo cottura servizi L. 24 milioni dilazionabili.

PRECOLLINA Cavoretto casa libera 5 camere cucina 3 servizi giardino L. 115 milioni. Gabetti 741.2131.

PRECOLLINA in villetta signorile libero salone 4 camere cucina 3 servizi terrazzo box auto C.V.I. 383.570

PRECOLLINA libero mansardato salone 3 camere cucina servizi ristrutturato assile d'epoca. C.V.I. 383.570

PRECOLLINA vendesi, nuova proprietà, prestigiosa villa panoramica con mezzo ettaro parco mq 20.000. Studio Lattes 546.686 - 749.2248.

PRECOLLINA via Sassi piano rialzato 3 camere cucina servizi vuota L. 68 milioni. Assile 886.607 - 887.774.

PRECOLLINARE posto rialzato 3 camere cucina servizi uso studio vendesi. Tel. 635.775.

PRIVATO libero corso Monte Grappa in stabile signorile due camere, tinello, cucinino, ripostiglio Tel. 715.224.

PRIVATO vende casetta libera 3 vani servizi completamente ristrutturata piazza M. Tabor (strada S. Mauro) Tel. 822.3805.

PRIVATO [illegible] a persona con Torino alloggio in Cuneo splendido tre camere tinello cucinino servizi, volendo box. Telefonare 0171 65.748

PRIVATO vende libero Borgata Paradiso recente 3 camere tinello ampio ingresso bagno ripostiglio cantina L. 65 milioni più 5 milioni mutuo. Tel. 611.5283 ore serali.

PRIVATO vende libero in villa salone 3 camere cucina 2 [illegible] box giardino clinica Torino Formula tel. 772.578

PRIVATO vende libero 170 mq signorile corso Francia (Collegno). No agenzie. Telefonare ore pasti 780.1921.

PRIVATO
vende libero ristretta prestigiosa villa unifamiliare in Valsalice mq 800 ed due piani giardino mq 4500 inattaccabile. Telefonare 610.438.

(continua)

UN MESE DI FESTA. CITTA' MERCATO COMPIE UN ANNO

Eccezionalmente continua la festa del vino fino al 2 aprile prendi 6 paghi 5

Polpa famiglia di vitellone al Kg.	7.480
Bollito di vitellone con [illegible] al Kg.	3.280
Detersivo bucato BIO SILVA formato [illegible]	990
Neutral candeggiante flacone gr.4000	1.390
Bagno schiuma TIMUS flacone gr.1000	1.290
Carta igienica ROLLY confezione maxi kilo	2.390
Fustino lavatrice Formula Uno gr.4000	5.590

Pasta di semola di grano duro Kg.1	740
Riso superfino Arborio Kg.1,9	3.290
Farina gialla gr.950	460
Olio [illegible] oliva TESORI bottiglia lt.1	2.490
Caffè Amable sacchetto gr.400	2.980
10 dadi per brodo Saporito BRIONE	390
Passata [illegible] pomodoro VALFRUTTA, bottiglia gr. [illegible]	490
Tonno Pescherecclo, [illegible] di semi gr.170	940
Carne in gelatina RE MANZO scatola gr.125	690
Fagioli borlotti scatola gr.400	270
Acqua AEMILIA bottiglia cl.92 vuoto a rendere	105
Confezione 30 uova da gr.50/55 cad.	2.990
Grana Padano, all'etto	1.098
Margarina Florella Kg.1	1.340
Zuppa di pesce FINDUS confezione gr.500	3.480
Filetti al naturale SURGELA confezione gr.400	2.940
Robiola Beck MERLO all'etto	599
Pollo a busto al Kg.	2.780

novità primavera estate SCONTO 20% fino al 2 aprile su tutto l'abbigliamento esterno uomo donna bambino

fino al 2 aprile PRENDI 3 PAGHI 2

[illegible] uno sconto del 33%

	1 pezzo	3 pezzi
Corpo bambino mezza/manica	1.550	3.100
Slip jersey bambina	820	1.640
Gambaletto bambini 100% cotone	1.800	3.600
Vogatore uomo spalla stretta	[illegible]	9.600
Corpo uomo mezza/manica	7.200	14.400
Corpo uomo mezza/manica	2.400	4.800

Mutanda uomo 100% cotone	1.300	2.600
Mutanda uomo	1.100	2.200
Slip uomo 100% cotone	3.000	6.000
Slip [illegible] rigato	1.500	3.000
Calza corta uomo MALERBA 100% cotone	2.950	5.900
Calza corta uomo fantasia assortite	[illegible]	3.300
Calza corta [illegible] 100% cotone	1.950	3.900
Calza lunga uomo MALERBA 100% cotone	3.900	7.800
Calza lunga uomo cotone mako	2.450	4.900
Calza lunga uomo 100% cotone	2.700	5.400
Camicia uomo fil a fil, manica lunga, 100% cotone	12.900	25.800
Slip donna	1.300	2.600
Camiciola donna, spalla larga, misto lana	6.600	13.200
Camiciola donna [illegible] manica, misto lana	4.600	9.200
Collant donna	[illegible]	1.280
Camicetta polo donna	5.900	11.800
Fazzoletto uomo/donna	450	900
Matassina cotone gr.50	1.790	3.580

Salvo esaurimento delle scorte.

fino al 31 marzo una favolosa FORD fiesta in palio fra tutti i clienti della Città Mercato

Città Mercato

Torino in fondo a Corso Grosseto (Strada per Venaria)

- Orario apertura: dalle 9,30 alle 19,30 continuato (lunedì 14,30-19,30)
- Ingresso libero a tutti.
- Posteggio gratuito per 1800 auto.
- 2000 [illegible] spesa.
- [illegible] casse [illegible] pagamento.
- Formula Prestitempo pagamento rateale.

un'importante Società commerciale operante nel [illegible] abbigliamento, siamo stati incaricati di ricercare

direttrice di boutique
moda femminile e di alta classe

Si richiede:
— una precedente esperienza analoga a livello di responsabile o di titolare;
— sensibilità alle esigenze della [illegible], attitudine alla [illegible] e all'acquisto;
— spiccata capacità di contatto con il pubblico e di conduzione del personale di vendita;
— buona presenza, [illegible] 35-45 anni.

La sede di lavoro è [illegible].

La posizione è di elevato interesse sia per il [illegible] e il prestigio professionale che per il trattamento [illegible].

La nostra veste professionale è garanzia della massima riservatezza.

Inviare curriculum dettagliato [illegible] un recapito telefonico e ci[illegible] chiaramente SP. R 305 S. alla:

Divisione Selezione del Personale dell'ORGA S.r.l.
[illegible] Plinio, 63

ORGA

Nestlé

per il potenziamento [illegible] propria DIVISIONE FOODSERVICE

cerca **AGENTI**

per la zona di AOSTA e [illegible]
introdotti nel settore alberghiero e [illegible] comunità

Agli [illegible] sarà affidato il mandato [illegible] la vendita [illegible] prodotti Nestlé, Maggi, L. [illegible] e Louit Frères.

[illegible] garantiscono: provvigioni [illegible] [illegible] interesse [illegible] [illegible] costante assistenza [illegible] parte della società.

Saranno prese in considerazione anche le candidature di agenti che trattano altri prodotti purché non concorrenti.

[illegible] domanda a: P.A.D. Servizio assunzioni, v.le Bianca Maria 8 - 20122 MILANO

Stasera alle 20,30 «L'amante dell'Orsa Maggiore» su tv 1 e «Masada» su Canale 5: parla la Di Benedetto, protagonista Rai

Guerra all'ultimo sceneggiato

Anton Giulio Majano dirige sette puntate sui contrabbandieri polacchi - Dall'America ebrei in lotta contro i [illegible] Peter O'Toole

La cosiddetta battaglia di primavera tra Rai e networks ha investito il cinema, si rivitalizza, e stasera coinvolge gli sceneggiati a puntate. E mentre prima i networks evitavano lo scontro frontale, adesso lo cercano, insidiando la tv pubblica nei generi che parevano di sua esclusiva pertinenza e nelle collocazioni orarie consacrate da lunga tradizione. Stasera Canale 5 sfida il classico sceneggiato Rai con [illegible] sceneggiato, e per di più kolossal.

Avremo [illegible] contemporaneamente alle 20 e 30 due debutti: sulla rete 1 *L'amante dell'Orsa Maggiore*, regia di Anton Giulio Majano, e su Canale 5 *Masada* [illegible] regia di Boris Sagal.

Cominciamo [illegible] *L'amante dell'Orsa Maggiore* dal romanzo [illegible] che [illegible] anni [illegible] un *best-seller* e [illegible] folle di lettori con i [illegible] intrighi [illegible] contrabbandieri e di gente disperata nell'amore e nell'avventura. Ieudi, nei grandi spazi del nord-est europeo. Fra il '71 e il [illegible] ha ricavato il film di Valentino [illegible] con Giuliano Gemma e Betta Berger. Era un film [illegible] solido impianto e con qualcosa «di più» che Orsini regista di impegno («Uomini e no») aveva messo dentro di [illegible]

Da sinistra: Lea Padovani [illegible] Guerrini, Lovelock e Turdoli nello sceneggiato Rai. Barbara Carrera e Peter O'Toole in «Masada»

[illegible] due ore, ed era un'interpretazione con [illegible] taglio tutto personale del romanzo [illegible] Pianelli.

Lo sceneggiato Rai dura sette puntate, per circa nove [illegible] complessive, e da quello [illegible] si può capire dall'inizio dovrebbe essere una colorita illustrazione del racconto, condotta con criteri diciamo teatrali e con mano esperta [illegible] Majano, veterano [illegible] romanzo televisivo. Molti gli attori, da Ray Lovelock [illegible] Sandra Collodel, da Lea Padovani [illegible] Alberto Lupo, [illegible] corretti anche se forse non tutti credibili come [illegible] e donne di [illegible] certo mondo russo-polacco [illegible] 30

E' un'operazione con [illegible] la Rai [illegible] accordare fiducia a schemi e moduli del passato, quando i romanzi tv, ovunque si svolgessero nell'originale, conservavano sempre nell'ambientazione e nella recitazione un sapore casereccio.

Al contrario [illegible] è un kolossal di marca americana e di pretto stampo cinematografico. Regista è Boris Sagal, abile e disinvolto mestierante che ha frequentato tutti i generi (commedia, dramma, musical, guerra, fantascienza) e che sempre più frequentemente gira maxidoppiche pellicole a puntate per la tv.

Anche *Masada* è ricavato da un *best-seller*, «Gli eroi di Masada» di Ernest Gann, ed è la storia della lotta degli ebrei [illegible] dura dominazione romana in Palestina nel primo secolo dopo Cristo, lotta culminata nell'eroica resistenza [illegible] Eleazar a Masada, fortezza arroccata sulla [illegible] di un monte. Gli ingredienti per attirare ci [illegible] [illegible] divo protagonista, Peter O'Toole, generale romano «bello» e democratico, [illegible] gli [illegible] romani sono grassi e torvi e paiono essere appena [illegible] fuori da un film sul nazismo; suggestivi [illegible] scorci [illegible] deserti e dei picchi petrosi di Israele; eserciti di comparse che vanno avanti e indietro con rumore [illegible] ferraglia; la [illegible] ricostruzione di città palestinesi e della [illegible] Roma imperiale con rappresentazioni [illegible] e banchetti.

Le impressioni sulla prima [illegible] quattro puntate (nel [illegible] totale): il mestiere [illegible] Sagal si fa sentire, ad esempio nella sequenza [illegible] avvio con la strage notturna e l'incendio di Gerusalemme. [illegible] Il tono è sempre convenzionale, tra il romanzesco e il retorico; il meccanismo [illegible] da offrire costantemente lo «spettacolone», in cui [illegible] inalnus tuttavia l'ambizioso ritratto psicologico di Peter [illegible] Toole diviso tra Roma e le ragioni della libertà; e c'è un andamento ipico [illegible] kolossal hollywoodiano Anni 50, compresi, almeno stasera, troppe chiacchiere e dispute al posto dell'azione.

Ugo Buzzolan

Ora Ida sogna un regalo la parte d'una donna vera

ROMA — *Nelle sette puntate di questo sceneggiato di Anton Giulio Majano, Ida [illegible] Benedetto è l'amante dell'amante dell'Orsa Maggiore: Lonia, detta Bombina, [illegible] libera economicamente e sentimentalmente, forte nel [illegible] e nello spirito, [illegible] nei pensieri e nelle azioni, che consapevolmente e passionalmente [illegible] perde per il [illegible]ne Sergio, autobiografico protagonista [illegible] romanzo di Sergiusz Piasecki. E [illegible], Ida [illegible] Benedetto, nella vita sarebbe altrettanto disposta a perdersi per l'amore di un uomo? No, Ida [illegible] Benedetto [illegible] lo ritrebbe: «Si può soffrire per un uomo, si può disperare per lui, [illegible] può piangere sulla fine [illegible] una storia, ma amare senza [illegible] amati, a me appare patologico: per arrivare a desiderare devo [illegible] molto desiderata».*

Bella di una bellezza che [illegible] più (faccia bianca, [illegible] chio scuro, [illegible] largo) elegante [illegible] una eleganza sfacciata (pantalone e camicia di pelle, stivale [illegible] fianco allarmo, qualche frangia) intelligente [illegible] una intelligenza istintiva (lampi d'intesa nello sguardo, giudizi lapidari, complicità, ironia) Ida Di Benedetto, è un [illegible] anomalo tra le attrici italiane.

Molto teatro. «A Napoli ho lavorato con Nico Galdieri, con Roberto De Simone, con i Santella. A Milano con Strehler, a Roma con Giancarlo Sepe». Molto cinema tedesco, [illegible] praticato con Werner Schroeter: «Mi [illegible] voluta nel suo [illegible] regno di Napoli perché un suo altro regista mi aveva visto recitare, e poi [illegible] ha chiamato ancora in tutti i suoi film. l'ultimo Tag der Idioten [illegible] iniziando in questi giorni a Parigi. [illegible] giugno, però, torno in Germania per fare un film senza di lui: Il sonno della ragione diretto da una donna, Ulla Stocki.

Molti premi: «Ho avuto due Nastri d'argento, un Laceno d'oro, un premio Ubu e una Rizzoli, una grolla d'oro e tanti complimenti da tutti».

Un po' di televisione: Fantamara [illegible] Lizzani. L'eredità [illegible] Priora [illegible] Majano, e adesso [illegible] sette maggi [illegible] trasmessi. La signorina [illegible] Pasquale Squitieri, per la serie «Dieci racconti d'autore». «Pochissimo cinema italiano, dalla sceneggiata tradizionale, il tradimento e giuramento a fianco di Mario Merola, al melodramma raggelato Immacolata e Concetta di Piscicelli. Ma poi ho [illegible] anche Testaccorre con Manfredi, Stanno d'albergo di Monicelli, [illegible] di [illegible] al mare con Montesano».

Quale il filo di queste scelte apparentemente occasionali? «Casualità, desiderio di sperimentarmi, voglia di conquistare un posto nel cinema.

Ida Di Benedetto è Lonia

E il piacere di recitare? «Quello l'ho provato nei primi anni in cui, contro ogni ragionevolezza, sono riuscita a fare teatro. Recitare con due figlie bambine, un matrimonio in fallimento, un passato da indossatrice di vestiti mi pareva talmente gratificante che ringraziavo qualunque lavoro mi offrissero».

Adesso (specie che con la [illegible] può sembrare un regalo? «Quello che il cinema italiano non [illegible] un ruolo grande, [illegible] capace di [illegible] le contraddizioni della condizione femminile. [illegible] tutto questo, qualcosa spero di trovarlo nel [illegible] Annamaria Tatò [illegible] che comincio a maggio. Molto [illegible] nel cinema [illegible] il suo perfezionismo, la sua severità, e quella liturgia che esprime un processo [illegible] tivo».

Perché allora cimentarsi a fare cinema anche in Italia? «Perché da spettatrice sono affascinata dalla magia della [illegible] nera. [illegible] schermo immobile sullo sfondo, della faccia, la mia faccia grande e lontana che non mi somiglia e [illegible] mi appartiene più».

Simonetta Robiony

l'amica di Belushi

[illegible] — Cathy Evelyn Smith, ricercata dalla polizia californiana per la [illegible] di John Belushi. E' incriminata.

La magistratura della [illegible] la giudica sospetta di avere responsabilità nella morte dell'attore, ucciso dalla droga in un motel della West - Coast: sarebbe stata l'ultima persona a vedere Belushi vivo, e sarebbe stata lei ad iniettargli una miscela di eroina e cocaina che gli ha provocato la morte.

Via col vento in aprile

ROMA — Sarà la volta buona? Dopo tanti rinvii la Rai annuncia di nuovo la data di trasmissione di «Via col vento», il mitico film [illegible] Vivien Leigh, Leslie Howard, Clark Gable e Olivia De Havilland. Il film dovrebbe andare [illegible] onda martedì 12 o mercoledì 13 aprile alle 20,30 sulla rete 2 tv.

Tg l'Una da Firenze

ROMA — Novità nella puntata di oggi [illegible] Tg l'Una alle 13 sulla Rai 1: la trasmissione, abitualmente realizzata negli [illegible] di Roma o di Milano, andrà in onda per la prima [illegible] in esterno.

Ad aprire la [illegible] serie della rubrica domenicale sarà la città di Fi[illegible] la puntata è stata infatti realizzata nel Museo di storia della scienza.

Fra i film della settimana anche «Ho sposato una strega»

L'ora delle catastrofi in tv da «Airport» a «Terremoto»

OGGI — *Un crudele poliziesco di Sidney Lumet, analisi profondità di un poliziotto violento*, Il Riflessi in uno specchio scuro *(1973)* [illegible] *Sean Connery, Trevor Howard, Vivien Merchant*, [illegible] su *Canale 5: un spento suicida durante l'interrogatorio un maniaco sessuale, a coinvolto e deformato dalla professione, finisce con l'identificarsi nel mostro.* Il Capodistria *Racconti romani (1955) di Franciolini, commedia all'italiana ingannevole ispirata a novelle di Moravia, con Antonio Cifariello, Maurizio Arena, Silvana Pampanini, Giovanna Ralli, Totò e De Sica. A Rete 4, per chi non ha lagrimato abbastanza* [illegible] *prima volta, replica* [illegible] *Love story (1970) di Arthur Hiller, straziante storia di due giovani ribelli e innamorati.*

Nel primo pomeriggio a Italia 1 altro colossale successo di lagrime di circa quarant'anni fa, La signora Miniver *di William Wyler, realizzato* [illegible] *ma arrivato da noi* [illegible] *dopoguerra, interprete* [illegible] *Carson che ottenne l'Oscar nella parte* [illegible] *una petulante e intrepida madre di famiglia inglese durante il conflitto mondiale. Sempre nel primo pomeriggio a Canale 5, Marlon* [illegible] *in un insolito ruolo brillante, affiancato da David Niven nella commedia I due sedottori (1964) di Levy.*

[illegible] — *Un tipico prodotto* [illegible] *filone catastrofico* [illegible] *aperto la serie ariatoria) sulla rete 1, Airport (1970) di George* [illegible]*ton con Burt Lancaster, Dean Martin, Jean Seberg, Jacqueline Bisset, Van Heflin, folle terrore in un grande jet* [illegible] *sullo un* [illegible] [illegible] *bomba. Canale 5, la graziosa commedia fantastica di Castellano e Pipolo* Ho sposato una strega [illegible] *con Eleonora Giorgi,* [illegible] *Pozzetto, Helmut Berger, casalingo remake del famoso film di René Clair, una strega sul ropo ritrae dopo secoli per* [illegible] *sul discendente* [illegible] *cornefici, e invece se ne innamora. Italia 1, Marilyn Monroe, in coppia con Yves Montand* [illegible] *Fascino l'amore (1961) di Cukor,* [illegible] *una bellerinetta bella e sprovveduta che seduce un miliardario.*

MARTEDI' — *Altro catastrofico* [illegible] *Rete 4, Terremoto (1975) di Mark Robson* [illegible] *Charlton Heston. Rete 2, Sordi avido e cinicamente ne* [illegible] *medico della* [illegible] *(1962)* [illegible] *Zampa.*

MERCOLEDI' — *Italia 1, famoso film sulla violenza urbana* [illegible] *un prossimo futuro,* Rollerball *(1975) di Jewison.*

GIOVEDI' — *Prosegue in rete 1* [illegible] *dell'horror* [illegible] La città dei [illegible] *(1963) di Roger Corman. Sulla rete 2* [illegible] *film per la* [illegible] [illegible] *(1968)* [illegible] *Chamberlain.*

VENERDI' — [illegible] *delle migliori opere di Marco Ferreri* [illegible] *girata in Canale 5,* Dillinger *è morto (1968) con Michel Piccoli.*

SABATO — *Dramma psicologico di John Huston in rete 2,* Riflessi [illegible] *un occhio d'oro (1966) con Marlon* [illegible] *e Liz Taylor. A* [illegible] *3, per il* [illegible] *regno* [illegible] Racconti italiani, [illegible] *film* [illegible] *Carlo Tuzii Lighea (1983), una novella di Tomasi di Lampedusa ambientata fra Torino e la Sicilia.*

Arnold piccolo [illegible] d'America

Santa Monica (California). Gary Coleman, il negretto meglio conosciuto come «Arnoldo», è stato giudicato l'attore televisivo giovane più popolare all'annuale premio Santa Monica: nella foto riceve il premio (con un bacio) da Morgan [illegible]

Minà intervista Pavarotti [illegible] Scala

Si parla dell'ex re nel salotto di Baudo

ROMA — Il regno durato un solo mese, il maggio del 1946, l'esilio all'indomani del referendum, la storia del declino di tutto questo, raccontata da Silvio Bertoldi nel suo «Umberto - Da Mussolini alla Repubblica: storia dell'ultimo re d'Italia», si parlerà oggi a *Domenica In*. Oltre all'autore [illegible] libro, Baudo avrà in studio [illegible] ospite per il teatro Giorgio Albertazzi che presenterà l'*Enrico IV* di Luigi [illegible] in scena [illegible] [illegible] Roma. Francesco Nuti interverrà per il cinema presentando il film [illegible] cui è protagonista *Io, Chiara e lo Scuro* e Anton Giulio Majano darà un'anteprima [illegible] ultimo sceneggiato *L'amante dell'Orsa Maggiore*, in [illegible] sulla Rete uno.

Quasi tutto [illegible] della puntata di oggi [illegible] *Domenica In* è dedicato alla musica: Fred Bongusto con [illegible] incisioni («Stretti» e «Attento disc-jockey»), Ron [illegible] «Il gigante e la [illegible]» e «Ho capito o no?», i reduci [illegible] Sanremo Giuseppe Cionfoli, Christian, [illegible] Fortunato, sono gli ospiti per la canzone italiana. Completano il programma della giornata il chitarrista spagnolo Paco de Lucia, il gruppo [illegible] danza brasiliana «Amor do Brazil».

[illegible] Pavarotti sarà oggi pomeriggio uno dei protagonisti di *Bitte*: Mina intervisterà il tenore durante un collegamento [illegible] Scala in coda verso le 18, poco prima della replica di *Lucia di Lammermoor*.

Gli italiani famosi [illegible] mondo sono al centro [illegible] puntata: Gina Lollobrigida, in veste [illegible] cantante, Domenico Modugno, [illegible] Mennea, Nino Benvenuti saranno in studio con Minà per l'intero pomeriggio. Cigliola Cinquetti, [illegible] co Fidenco, Nicola di [illegible] (quest'ultimo seguitissimo [illegible] pubblico sudamericano) racconteranno la loro storia di dimenticati [illegible] patria e rivalutati all'estero.

Ci [illegible] anche la «resurrezione» [illegible] Brutos, all'ippodromo di Las Vegas, [illegible] filmato realizzato al Giant Stadium di New York che [illegible] la grassa fama dei giocatori Rossi e Tardelli. Infine un appello: Marco Bellocchio [illegible] cercando una nuova attrice in grado [illegible] impersonare [illegible] Cardinale giovane nell'*Enrico IV* di cui inizierà le riprese tra venti giorni a Cinecittà. f. c.

Lo spettacolo alla Sala Umberto

Parodia di Sollers tutto per attrici

ROMA — «Paradis», trasposizione teatrale di Gian Marco Montesano del «[illegible] senza punteggiatura» di Philippe Sollers, andrà in scena domani alla Sala Umberto presentata [illegible] Florian-Air Force in collaborazione [illegible] l'Eti. Lo spettacolo è interpretato esclusivamente da donne, tra le quali Annalisa Vellaccio e Ileana Bellini. Suonerà dal vivo il gruppo «Dona-Dona».

«"Paradis" — dice Montesano — è un esempio [illegible] "teatro dell'isteria", dunque contiene in sé il respiro barocco e la mistica, l'osceno e il sacro, il buffo e il demoniaco, il tragico e il sinistrale, rivissuti dal corpo e dalle voci femminili e, nel contempo, dalle sonorità ipnotiche di un gruppo musicale metropolitano tra i più sofisticati».

L'ambientazione si collega alla Salpetrière, l'ospedale parigino dove nel finire del secolo scorso Charcot scoprì e studiò l'isteria.

Dalle «lezioni del martedì» di Charcot si fa partire poi anche la psichiatria contemporanea con le stesse lavori di Freud.

La scrittura di Philippe Sollers, figura [illegible] punta [illegible] gruppo «Tel-Quel», è, come dice lo stesso autore, da leggersi ad alta voce: infatti Sollers sarà presente sulla scena con le attrici, sul finire dello spettacolo, per continuare a recitare il testo, in un flusso di parole, altre l'esaurirsi delle immagini e degli accadimenti.

Enzo Siciliano reinventa Shakespeare a Roma per Rosa [illegible] Lucia

Melodramma d'amore per Lady Macbeth

ROMA — *Bruno Maderna, regista della* er avanguardia romana, [illegible] *Lucia, stelle delle milioni canzone, e lo scrittore ma anche critico, traduttore e* [illegible] *di cultura Enzo Siciliano* [illegible] *sono mesi insieme per* [illegible] *mia e un'inedita* [illegible] *versione del Macbeth* [illegible] *William Shakespeare.*

Debutto l'altra sera al «Trianon», il cinema sulla via Appia trasformato in teatro nei mesi di ottobre dal gruppo De Berardinis, Obino, Varetto e [illegible] *medesimo.*

L'idea è quella [illegible] *trasformare il Macbeth da tragedia sul potere in melodramma sull'amore e perciò spostare l'attenzione dal protagonista maschile, Macbeth,* [illegible] *protagonista femminile, Lady Macbeth. Il tutto illustrato* [illegible] *un paesaggio da periferia urbana devastata, abbigliamenti* [illegible] *un punk povero e approssimativo e le musiche assegnate e disorientanti* [illegible] *gruppo della «New Wave» i «Tuxedomoon».*

[illegible] *prima all'ultima scena, sempre presente sul palco, Rosa Di Lucia* [illegible] *tunichetta di finta pelle, stivali a fascia in fronte stile indiano d'America per lei* [illegible] *Siciliano,* [illegible] *curato* [illegible] *sua traduzione dall'inglese, ha spostato molte battute dalla bocca di Macbeth a quella* [illegible] *Lady Macbeth così che fosse più chiaro chi* [illegible] *regola* [illegible] *gioco del coppia.*

Accanto a Rosa [illegible] *Lucia, nel ruolo di Macbeth, Antonio Serrano, visto come un ragazzo dominato* [illegible] *sessualità e dalla volontà della compagna.*

La tensione recitativa però scarseggia: se la tragedia manca anche il melodramma stenta a comparire. Applausi [illegible] *alla fine di un'ora e un quarto* [illegible] *spettacolo senza intervallo: a* [illegible] *sul palco insieme agli* [illegible] *il regista Bruno* [illegible] *e Enzo Siciliano.*

m. ro.

Alle televisioni

RETEUNO

Telegiornale: 13,30; 20; 22,30; 23,45
9,50 [illegible] milioni di anni fa
10,20 Veglia di musica, regia di Sandro Spina
11 — [illegible] Roma Sanlorenzo
12,15 [illegible]ee verde, speciale da Parigi
13-14 Tg Tuna a cura di Alfredo Ferruzza
14-19,50 Dallo studio 5 di Roma, Pippo Baudo presenta Domenica... in
14,20 Notizie sportive
15 — Discoring, settimanale di musica e dischi [illegible] show, con Christopher [illegible]
18,30 90° minuto
19 — Campionato di calcio - Cronaca registrata di un tempo di una partita di serie A
20,30 L'amante [illegible] Maggiore, dal romanzo di Sergio Piasecki, con Ray Lovelock, Mico Cundari, Paolo [illegible]etti, Emilio Marchesini, Pietro Barreca, [illegible] Di Benedetto, Alberto Lupo (1° p.), regia di Anton Giulio Majano
21,45 La domenica sportiva
22,55 Concerto di Dario Baldan Bembo

RETEDUE

Telegiornale: 13; 19,50; 22,25; 23,55
10 — Più assi più belli
10,20 Giorni d'Europa
10,50 La pietra di Marco Polo
12,10 Meridiana, «Blu domenica»
13,30 Starsky e Hutch: «La peste»,
15,10-19,45 Blitz con Gianni Mina
18 — Campionato italiano di calcio: sintesi di un tempo di una partita di serie «B»
18,45 Tg2 gol flash
19 — Blitz spettacolo
20 — Tg2 domenica sprint, a cura di Nino De Luca, L. Ceccarelli, R. Pascucci, G. Garassino
20,30 Ci pensiamo lunedì, [illegible] Renzo Montagnani, Rio e Glen, [illegible] Crotsi e Sandro Massimini, regia di Romolo Siena
21,35 I professionals, [illegible] [illegible] Gordon Jackson, Martin Shaw, Lewis Collins, «La pistola», regia di O. Lewinston
[illegible] Micromega, un programma di Ruggero Guarini. «Il sogno di un sogno, la letteratura della droga» di Walter Pedi
23,25 D.S.E. Cineteca: «Gandhi», «Unità e indipendenza» (3° p.), regia di Corrado Casetti

RETETRE

Telegiornale: 19; 22,30
12,20 Tenda musica, organizzazione di Carlo Siena, regia di Franco Farina
13,30 Incontro con... [illegible]
14-17 [illegible] sportiva. Monza: Hockey su pista: Monza-Vigevano; pallanuoto: Canottieri Napoli-Recco; nuoto: campionati italiani primaverili da Palermo
17 — Bellocchi, una [illegible] primavera di Folco Quilici
17,30 Dieci registi italiani, [illegible] italiani. «Il commissionario» sceneggiatura di Fiorestano Vancini liberamente tratta da «Il cane sull'Etna» di Mario Pomilio. Interpreti: Paolo Bonacelli, Andrea Ferreol
18,30 [illegible] avventure di Oliver Twist, scritto [illegible] David Butler, con Daniel Murray, John Fowler, Lee Cornes, [illegible] Swift, regia di Jan Fordyce e Paul Harrison (12° ep.)
19,15 Sport regione, edizione [illegible] domenica. La giornata sportiva regione per regione
19,30 [illegible] palasport di Bormio: Discoslalom
20,30 Sport tre a cura di Aldo [illegible]
21,30 La Bai presenta: [illegible] di Folco Quilici e Jean Antoine (3° p.)
22,50-23,25 Campionato di calcio serie A

Marina Malfi in «Il commissionario» [illegible] rete 3, 17,30

Italia 1

10,05 Il nodo del serpente, film
12 — Operazione ladro, telefilm
14 — La signora Miniver, [illegible] Greer Garson, Walter Pidgeon e Teresa Wright
16,30 Bim Bum Bam
19 — In [illegible] Lawrence, telefilm
20,30 Capricorn One, film con Elliot Gould
23 — Magnum P.I.
24 — Agente Rockford

Svizzera

Telegiornale: 13,30; [illegible] 20,15; 22,30
10 — Cartoneria scolastica
11 — Concerto domenicale, R. Wagner
13,35 Un'ora per voi
15,20 I cugini
16,35 [illegible] ai rossi
19,05 [illegible] parola del [illegible] gnore
19,15 Flaceri della musica
20,35 Storia d'amore alle Olimpiadi, film
21,45 Domenica sport

Canale [illegible]

[illegible] Il mio amico Arnold, telefilm
11,15 Gosi
13 — Supercircustrica
13,50 [illegible]
14,50 I due sedottori, film
17,50 Attenti a [illegible] due
19,30 Il [illegible] amico Arnold, telefilm
20,25 Masada, sceneggiato [illegible] Peter O'Toole
22,15 Riflessi in uno specchio scuro, [illegible] con Connery
0,45 [illegible] film

Capodistria

17 — Un grido nel [illegible] monia, telefilm
17,30 Mali con gli sci, Harrachov: Coppa [illegible] mondo
19 — Un silenzio [illegible] dedicato ai melomani d'udito
19,30 Tg - Punto d'incontro
20,30 [illegible] romani, film [illegible] Totò
22,25 Settegiorni
22,35 La musica dell'uomo, prima parte

Rete quattro

12 — Mammy [illegible] per ire, telefilm
14 — Gli sbandati, telefilm
14,45 Il Virginiano, [illegible]
17,30-19,30 Dynasty (tre episodi)
20,30 Love story, film di Arthur Hiller, con Ali Mac Graw, Ryan O'Neal
22,30 Speciale I [illegible] misteri dell'Arca perduta
23,30 Mr. Abbott e famiglia, telefilm

Montecarlo

Telegiornale: 18,15; 23
14,30 Zaffiro e Acciaio, sceneggiato
15 — In diretta da Gateshead: Campionato del mondo di corsa
17 — Sotto le stelle, varietà
18,25 I pericoli del 3° continente
19 — Check up
20 — Animals
20,30 2002 la seconda odissea, film con Bruce Dern

Eurotv

7,50 [illegible] giornali di oggi, [illegible]
8,15 Vangelo
10,30 Cuore selvaggio, telefilm
13 — Bebbo, cartoni
14 — Pistolero [illegible] onore, film con [illegible]rling Hayden
19,30 Bonanza, telefilm
20,30 I Sullivan, telefilm
21,30 Invaders, telefilm
0,05 Confessioni di una cameriera, film
1,[illegible] Delta in calore, film

Rete A

Telegiornale: 13; 18,20; 19,55; 23,35
10,30 Dollari in fuga, film
13 — Cartoni animati
16,30 Anche i ricchi piangono
18,30 La strana coppia
20 — Sulle strade della California, telefilm
21 — Una vergine per il principe, film con Gassman
22,30 Barnaby Jones
23,35 Il figlio del gangster, film

Alla radio

RADIOUNO

Giornali [illegible] 6; 6,12; 7; 7,30; 8,30; 9,30; 11,30; 12,30; 13,30; 15,40; 14,30; [illegible] 19,30; 22,30.
6, 6,06, 6,35, 7,05 «Il trappolo», 8,40 L'ora che ora; 11 C[illegible] il racconto del West?, 12 Anteprima [illegible] [illegible] ore sereno, 13,41 Sound - track; [illegible] 17,48 Domenica con noi, 18, 17 Domenica sport; 18,30 Momenti musicali; 22,10 Cara musica; 22,50 Buonanotte Europa - Stereouno 19,20-24.

[illegible]

Giornali radio: 7,25, [illegible] 19,25, 24,45.
8,45, 9,30, 10,30 Concerto del mattino, 8,40 Domenica tre, 12 Uomini e profeti, 12,40 Viaggio di ritorno: canzone e musica; 16 Lettura d'autore, 16 «I troiani», di H. Berlioz, 18,40 «Il maggiore Barbe Bleue», 20,30 Un concerto barocco, 21,10 I concerti di Milano; 23 Il jazz - Stereouno 24-6.

PRIME VISIONI

[redacted] V: Emanuelle 52, tel. 547 007): Io sfido e tu cavalchi, Francesco Rivi, Giuliana De Sio, regia Maurizio Ponzi. Or.: 15,50 18 20 10, 22,25

ARISTON (via Lagrange 31, tel. 548 147), all'8 Lu (Palma d'oro al Festival di Cannes) (Drammatico). Ap. 14,30 Film 14,40 16,40 18,40 20,40 22,40

ARLECCHINO (corso Sommeiller 22, tel. 547.190): Salaam, Michele Placido, Adalberto Maria Merli, Giuliana De Sio, colori Vietato ai 14 Or 14,30 16,30 18,30 20,30 22,30 L. 4500

ASTOR (via Vigo 8, tel. 519.915): Barbablù (versione integrale), Richard Burton, Virna Lisi, Raquel Welch (musicale divertente) Ap. 15 Film 15,10; 17,35; 20 22,25

AUGUSTUS (piazza C.L.N. [redacted], tel. 530.714): chiuso per lavori

CAPITOL (via San Quintino 24, tel. 540.925): I ladri della notte, Sylvester Stallone, vist. 14 (drammatico - avventuroso) Ap. 15 Film 15,20; 17,10; 19 20,50; 22,40

[redacted] (via C. Alberto 27, tel. 540.116): Mariangela [redacted] e Perla e pepe di D. Malanaggio, con B. Andreasch E. Josephson Col Vist. 14 Orario 16,10; 17; 18,50; 20,40; 22,30 L. 4000

CRISTALLO (via Bonafous 9, tel. 650.71.00): Un commissario al di sotto di ogni sospetto, G. Depardieu, Coluche, colori, non vist. Orario 14,40; 16,40; 18,40; 20,30; 22,30 L. 4500

DORIA (via Cavour 9, tel. 542.422): Ufficiale e gentiluomo, Richard Gere, Debra Winger (commedia) Or 16,10; 17,40; 20 00; 22,30

GIOIELLO (via Cristoforo Colombo 31, tel. 500.760): Querelle de Brest di R. W. Fassbinder con Jeanne Moreau, Franco Nero, D. Davis. Colori. Vietato ai 18 Orario 14,30; 16,30; 18,30; 20,30; 22,30 L. 4500

KELLER & TUONI (p.za Madonna di Campagna 1, tel. 218.813): Chiuso per ferie.

IDEAL (corso Belgioia 4, tel. 541.523): chiuso per lavori

LILLIPUT (via XX Settembre 15 bis, tel. 537.100): Un pesce luogo un giorno di F. Coppola con S. Forrest N. Kinski, T. Dan Finegan e V. Storaro (commedia sperimentale versione stereofonica) Or 14,30; 16,30; 18,30; 20,30; 22,30 L. 4500

MAFFEI (via Principe Tommaso 5, tel. 883.264): Delitto passionale (hard) Rappresentazioni continue dalle ore 14,30 Ingresso 4500

METROPOL (via Principe Tommaso 5, tel. 650.54.70): Il vizio dell'assoluto, Vist. 18. Orario: Ap. 14,30; ult. 22,30 Ingresso 4000

NAZIONALE (via Pomba 7, tel. 518.850): Il bisbetico domato, Franco Franchi, Ciccio Ingrassia, colori Vist. 18 Ap. 14,30; ult. 22,30 Ingresso 4000

NUOVO (via Cecchi 17, tel. 582.494): Il bel matrimonio di Eric Rohmer, con Beatrice Romand, Andrè Dussollier (commedia) Ult. 14,30; 16,30; 18,30; 20,30 22,30

OLIMPIA (corso Galileo, tel. 828.97.01): Josephine, Kristine, Veronique, di passo insaziabili Vist. 18 Ap. 15 Ult. 22,30 Ingresso L. 4000

PRINCIPE (via Principi d'Acaja 45, tel. 749.695): chiuso per restauri.

REGINA (corso Regina Margherita 123, tel. 530.885): Istinto omicida Vist. 18 Ap. 10 Ult. 22

REPOSI (via XX Settembre 15, tel. 537.400): Scusate il ritardo, Massimo Troisi, Giuliana De Sio, regia Massimo Troisi (comico). [redacted] 14,30; 16,30; 18,30; 20,30; 22,30 L. 4500

ROMANO [redacted] Sabatini, tel. 510.145): Quando ho baciato Giuda, di R. W. Fassbinder con P. Nero, B. Dierx, J. Moreau. Techn. Vist. 18. Or.: 14,30; 16,30; 18,30; 20,30; 22,30

STUDIO RITZ (via Alpi 3, tel. 830.521): E.T. l'extraterrestre di Steven Spielberg con D. Wallace, P. Coyote Colori Non vist. Ingresso 4000. Adulti 2500. Or.: 15; 16,10; 20,20; 22,30

TORINO (via Bonzi 6, tel. 630.353): chiuso per lavori.

VITTORIA (via Roma 336, tel. 511.769): Tu mi turbi, Roberto Benigni, Clarissa Cardi (divertente) Ap. 15 Film: 15,20; 17,10; 19; 20,50; 22,40

NEI CINEMATOGRAFI

ROMANO [redacted] Subalpina, tel. 510.145): Querelle de Brest, di R. W. Fassbinder con P. Nero, B. Dierx, J. Moreau. Techn. Vist. 18. Or.: 14,30; 16,30; 18,30; 20,30; 22,30

STUDIO RITZ (via Alpi 3, tel. 830.521): E.T. l'extraterrestre di Steven Spielberg con D. Wallace, P. Coyote Colori Non vist. Ingresso 4000. Adulti 2500. Or.: 15; 16,10; 20,20; 22,30

TORINO (via Bonzi 6, tel. 630.353): chiuso per lavori.

VITTORIA (via Roma 336, tel. 511.769): Tu mi turbi, Roberto Benigni, Clarissa Cardi (divertente) Ap. 15 Film: 15,20; 17,10; 19; 20,50; 22,40

PROSSIMAMENTE [redacted] PRIME VISIONI

AMBRA (via Chieri Lauro 77, tel. 297.180): chiuso in attesa di verifica della Commissione Provinciale di vigilanza.

ANGO (corso Principe Oddone 31, tel. 484.621): Meningitide, regia Frank Perry, con Christopher Reeve, Genevieve Bujold, Adalfo Celi. Vist. 14 Ingr. 3500. Ape 2000. Or.: 16-30; 18,30; 20,30; 22,30.

CASABIANCA (via Cigna 47, tel. 485.560): Taxi driver, Robert De Niro. Vist. 14 Ap. 14,30, ult. 22,30.

JOLLY (via Verdi angi 122, tel. 280.161): La papa, G. Depardieu, P. Richard. Col. Non vist. Or.: 14,30; 16,05; 17,40; 19,15; 20,50; 22,30

NUOVO ODEON (via Venaria 8, tel. 749.23.67): Grand Hotel Excelsior, A. Celentano, E. Montesano, D. Abbantuono, C. Verdone. Musiche laser system in big dynamic system Ap. 14,30; ult. 22,40.

SOCIALE (via Cournayeur 9, tel. 650.608): Videomassacre solo, Diego Abatantuono Non vist. Ap. 14,30; ult. 22,30

ZETA RAGAZZI (via Cibrario 36, tel. 749.29.07): Lilli e il vagabondo, cart. anim. a col. di W. Disney. Ore 14,30; 16, 18,10 Per le prossimi sempli vedi rubrica Francia.

ZONA CENTRO

ASSOCIAZIONE MOVIE CLUB (via Principe Amedeo 8/L, tel. 644.077): Personale di Akira Kurosawa: La sfinge nascosta (versione italiana), con Toshiro Mifune. Or.: 18,30; 18,30; 20,30; 22,30.

CABARET VOLTAIRE (via Cavour 7, tel. 515.048): tutti i giorni due film diversi. Dalle 18 alle 24 Ottavo del piacere e Baby. Ingr. soci.

ZONA CROCETTA - S. RITA MIRAFIORI

ADRIANO (via Sacchi 65, tel. 587.715): Pink Floyd the Wall. Vietato 14. Ap. 16,30

[redacted]: Caffè espresso. Ore 14,30; 18,30

GENERALDO (Ellenia (via Torino 62, tel. 379.0627): Grand Hotel Excelsior di Castellano e Pipolo, con A. Celentano, E. Montesano, D. Abatantuono, C. Verdone. Or 14,30; 16,30; 18,30; 20,30; 22,30

VIGLIANO (corso Duca Abruzzi 102, tel. 598.125): Ridere, ridere, ridere (Compilation da tre, Massimo Troisi, Lello Arena (a grande richiesta). Or.: 14,35; 16,30; 18,25; 20,30; 22,30.

ZONA [redacted] FRANCIA

[redacted] 3, tel. 749.38.43): Una adolescente bizzarra in una bella di mezza estate, di Woody Allen

[redacted] d'Estate (via Cibrario 88, tel. 749.29.07): La gioia di J. Carpenter, con K. Russell, vist. 18 Orario 20,25; 22,30.

ZONA [redacted]

[redacted]: Il futuro della Cina calpestato dagli [redacted] Col. [redacted] 16, 17.

ZONA MAD. DI [redacted] LUCENTO

LUCE": Delitto al ristorante cinese, Toshiro Mifune.

LUCE": Passaltro.

ZONA MILANO - R. PARCO

FALCHERA: Il grande uno rosso. [redacted] vist.

LANTERNA: Il drago del lago di fuoco.

MAJOR (largo O. Cesare 105, tel. 267.974): Delitto sull'isola Vist. 18 Ap. 14,30, ult. 22,30

RENAISSANCE (c. Vercelli 130/B, tel. 264.804): Il bisbetico domato. Or.: 14,30; 16,30.

ZONA VANCHIGLIA BORGO PO

[redacted] [redacted] DUE MARINAI DI [redacted] (p. S. Giulia 7): Ben tornato Flaiblefield, con Jerry Lewis Or.: 14; ult.

ZONA [redacted] - LINGOTTO

S. LUIGI (v. Orvieto 4): I predatori dell'arca perduta. Or.: 15; 17.

Cinema A cerabina parrocchiale.

[redacted] [redacted] A'

ALFIERI

BABA: La ragazza di Trieste

AMBRA

CORSO: E.T. l'extraterrestre.

BORGARO

NOVAL: L'inarrestabile ninja.

GUGLIELMO

MARCHESI: Amici miei atto II

CARMAGNOLA

LUX: Dio li fa poi li accoppia. Non vist

MARGHERITA: In viaggio con papà. Non vist

CASELLE

ROMA: E.T. l'extraterrestre.

CHIVASSO

GLORIA: Due pezzi e pezzo calcio.

CHIVASSO

POLITEAMA: Premio... Lucio.

CIRIE'

ITALIA: chiuso per lavori.

NUOVO: chiuso per lavori

CUORGNE'

PERONA: Il tempo delle mele 2.

MARGHERITA: Il conte Tacchia.

CHIVENO

S. LORENZO: Pirates volpe di fuoco.

IVREA

POLITEAMA: Vai avanti tu che mi vien da ridere.

LANZO

[redacted]: Tarzino.

LEINI'

AMBRA: Blade Runner. Non vist.

MONTANARO

VITTORIA: Vizi perversi di una moglie.

NICHELINO

SUPERGA: Giovannella, I. Di Benedetto, M. D'Angelo, M. Merola

[redacted]

EDEN: Sonora Joe.

ORBASSANO

MODERNO: Rambo, S. Stallone.

PARROCCHIALE: Bambina.

PINEROLO

HOLLYWOOD: Il verdetto.

ITALIA: Britannia Hospital.

NUOVO: Rambo.

PRIMAVERA: Police Station fuoco di notte.

RITZ: Dubbi di ristorante cinese.

PIOSSASCO

S. GIORGIO: E.T. l'extraterrestre.

S. MAURIZIO

AMENDOLARA: La ragazza di Trieste.

SESTRIERE

FRATTEVE: I predatori dell'arca perduta.

SETTIMO

BECCARIS: E.T. l'extraterrestre.

CARMAGNOLA: Amici miei atto II.

VALPERGA

AMBRA: Storia di Piera.

VENARIA

SUPERCINEMA: In viaggio con papà.

DANTE: E.T. l'extraterrestre.

IL GRANDE CINEMA RITORNA!!

ROMANO GIOIELLO

Il film che è già entrato nella storia del cinema

PIPPO FRANCO e ROMANO VITALI

NAZIONALE

Prima di questo film il calcio era una cosa seria...

IL TIFOSO L'ARBITRO e il CALCIATORE

VADO A VIVERE DA SOLO

LA PERLA JERRY CALA'

si è rotto di tutti e va a vivere da solo!

UGO TOGNAZZI

AMICI MIEI ATTO II°

FARO MASSAUA

scherzi e zingarate

ENRICO MONTESANO in

IL CONTE TACCHIA

Continental S. Paolo

Tra un film e l'altro scegli *Titanus*

AMBROSIO - una rivelazione e... trionfo dell'uomo dalla stecca d'oro!

VITTORIA - 4ª settimana

«... Benigni si richiama allo stile di Buster Keaton e Tati...» *(La Nazione)*

COMICISSIMO AL CRISTALLO

DEPARDIEU-COLUCHE = SUPERDIVERTIMENTO

Al CAPITOL

SYLVESTER STALLONE

spietato come RAMBO rotolamente ROCKY

SYLVESTER STALLONE

I FALCHI DELLA NOTTE

FANTASTICO!

CENTRALE

FOLLEMENTE DIVERTENTE e BIZZARRO

ECCEZIONALE

ARLECCHINO

Un umorismo piccante Uno sguardo malizioso sui peccati di provincia

LUCIANO DE CRESCENZO

MICHELE PLACIDO / ADALBERTO MARLI

GIULIANA DE SIO

sciopèn

DORIA

candidato a 6 premi Oscar

RICHARD GERE

DEBRA WINGER

UFFICIALE E GENTILUOMO

ASTOR

Voglia di vivere

Voglia di diventare GRANDI

SARANNO FAMOSI

ALAN PARKER

ARISTON

UN TRIONFO!

YOL

PALMA D'ORO

Al cinema in compagnia divertirsi è stare insieme

Un ciclo dedicato al regista francese

I film di Grémillon E l'amore è [redacted]

TORINO — Una figura solitaria di regista impegnato e coerente, di intellettuale progressista costretto, suo malgrado, a compromessi con l'industria cinematografica, di narratore scabro e poetico al tempo stesso, autore di alcuni film poco noti al grande pubblico eppure significativi d'un periodo tra i più importanti della storia del cinema francese. Questi è stato Jean Grémillon (1902-1959), a cui il Centre Culturel Franco-Italien di Torino dedica, in collaborazione col Movie Club, un'ampia retrospettiva e un'esposizione fotografica, inaugurate lunedì scorso con la presentazione di *Maldone* e di *Gardiens de phare*.

E' un cinema, quello di Grémillon, che si colloca a metà strada fra il documentarismo d'un Epstein e il realismo poetico d'un Carné, fra il romanticismo d'una tradizione letteraria e cinematografica principio del secolo e l'impegno ideologico e politico del Front Populaire. I suoi film, soprattutto i maggiori come *Remorques* (1939-41), *Lumière d'été* (1943), *Le ciel est à vous* (1944), che pure sono debitori della lezione di Carné, di Renoir, di Feyder, si impongono per una diversa, personalissima, visione del reale.

Più lucido e freddo di quello dei suoi colleghi, il suo sguardo indagatore non si compiace delle «belle immagini», non si sofferma sulle visioni d'insieme, sulla poesia della realtà, ma scava tra le pieghe della cronaca e [redacted] storia [redacted] portare alla luce i conflitti psicologici e morali, ed anche la lotta di classe.

Si paragoni, [redacted] esempio, *Remorques* [redacted] *Il porto delle nebbie* [redacted] [redacted], il pessimismo lucido del primo con quello romantico del secondo. O si paragoni la feroce critica sociale [redacted] *Lumière d'été* con l'ironia antiaristocratica di *La règle du jeu* [redacted] Renoir. Sono modi diversi [redacted] affrontare argomenti [redacted]. E sono [redacted] indizio, in Grémillon, di un più corrente discorso ideologico, di una più matura analisi dei fatti storici.

Nella sua non fortunata carriera di regista, che si è conclusa nel 1958 col bellissimo documentario *André Masson et les quatres éléments*, egli ha posto le premesse d'un cinema della realtà, cui non fu estraneo il nostro neorealismo. E' bene ricordarlo oggi, a venticinque anni dalla morte, in un momento in cui il cinema pare orientato in [redacted] direzione spettacolare tutt'all'altro differente.

Gianni Rondolino

A Welles il premio Visconti

ROMA — Il premio Luchino Visconti [redacted] è stato assegnato al Orson [redacted] La ha deciso la giuria presieduta da Gian Luigi Rondi che si è [redacted] a Roma nel settimo anniversario [redacted] di Visconti.

Il premio, pubblicamente annunciato in Campidoglio il [redacted] aprile, [redacted] consegnato insieme [redacted] i David [redacted] Donatello il 25 giugno.

Garner [redacted] Non pagherà tre miliardi

SALINAS (California) — E' stato assolto l'attore americano James Garner, [redacted] in causa [redacted] William Stewart [redacted] aveva [redacted] a [redacted] un [redacted] di golf disputato due anni fa. I giurati del tribunale di Salinas hanno respinto la richiesta della parte lesa che aveva chiesto un risarcimento danni di oltre due milioni di [redacted], circa tre miliardi di lire, per rifarsi del ridicolo e dello stress

In quella spada vive [redacted] strega

Un [redacted] di Hok di *Terry Marcel*, con *John Terry, Jack Palance, Patrick Magee*. Avventuroso a colori, Gran [redacted] *Tagna 1982. Cinema Capitol.*

Due fratelli, il bello e bravo Hok e il perfido scostante Wotan, amano la stessa bionda, che saggiamente preferisce Hok e disprezza a ragion veduta Wotan.

Costui vorrà [redacted] solo vendicare l'affronto sentimentale, ma recuperare altresì il diritto di primogenitura cui è legato il possesso d'una magica spada, divenuta arma infallibile in pugno a Hok.

[redacted] vicenda mette così [redacted] fronte, [redacted] un duello crudele, i due fratelli, entrambi rincalzati da prodi [redacted] ai loro ordini quelli a servizio di [redacted] i compagni di ventura del cialtrone. Una strega, cieca e veggente, aiuta il primo nella sudata vittoria finale creando fantasmi [redacted] secondo con le sue puntuali magie, vantaggiose invece [redacted] l'avversario trionfante.

Dopo quelli, recenti e no, con protagonisti Conan, Gunnar e Kaan, ecco [redacted] [redacted] del genere «Sword and Sorcery» (Spada e magia), che ha il capostipite in *Excalibur*. E' però, l'odierno, [redacted] prodotto di modesto impegno anche come ricalco, poco fantasioso nella trama, limitato negli effetti speciali. Tra gl'interpreti chi più si distingue è il veterano Jack Palance che dà evidenza alla malvagità dello sfregiato Wotan.

a. v.

AL REPOSI *ci si diverte* [redacted] TROISI

IL FILM ATTESO [redacted] 2 ANNI

LILLIPUT

IL FILM CHE RESTITUISCE ALLO SCHERMO LA MAESTOSITA' DEL GRANDE CINEMA

● *VERSIONE STEREOFONICA* ■

TEATRI E CONCERTI

TEATRO REGIO - AL TEATRO GIARDINO: riposo.

AGNA - IL GRUPPO DELLA ROCCA: oggi ore 16 Teatro Regionale Toscano presenta Carlo Molfese di Hugo Pratt, regia Marco Mariani Prenotaz. e prev. via Roma 48, ore 8-19, tel. 644.562 - 556.248. Aperture Estate Teatro Agna ore 15

ARALDO (via Chiomonte 3, tel. 331.764): ore 16 spettacolo teatrale per ragazzi (dai 3 agli 8 anni) Teatro della Bruciata Il lupo e sua figlia.

NUOVO: dal 2-3 al 8-4 Fisiomatic, Mostra, vita e multimovimento presentati dalla Fondazione Agnelli. Tel. 655 362

CENTRALINO CLUB (tel. 837.500): stasera recital cabaret di Dino Fumagalli.

ERBA - V Passaggio di teatro popolare: ore 21 15 la Compagnia «Noi» di Torino in «Tutti a bordo» di Luciano Oppezzo, regia di Alberto Maria La Rosa. Tel 890.467

RITROVI

LA PERLA: ore 15,30-21 danza.

AL BAGATELLE (str. Cavoretto, 15): 15-21.

ARLECCHINO: 15,30-21 danze.

BELLE ARTI: 15,30-21 pista liscia.

CIGNO D'ORO (617288): 15,30-21.

CLUB 84: 15,30-21 danze

DI PARO: 15,30-21 Nuccio Nicolosi.

EDEN: 15,30-21 Rocky e Raffaella.

PARO: ore 15,30-21 Rommy.

PORTINO: ore 15,30 e 21 Rachel Lenfa.

GARDEN: 15,30 gran pomeriggio, 21 stasera con tombola duecia

LE ROI: 15,30-21 Bal Musette

MARSAGLIA: ore 15,30-21 I Ragazzi del Sole.

ODEON: 15,30-21 Gianni Boemi.

PRINCIPE: 15,30-21 Il Quadrifoglio.

TRIOCADERO: 15,30-21 La Nuova Roma.

CHOCO'S - Piano Bar (Orbassano 1, 650.5842): stasera N. Thomas-Verena

IL QUADRATO (Cirnusco Bibe - 873.672)

SAN GIORGIO - Valentino - Rimembranze - Danze, orch. Dino Novara

SHAKER - PIANO BAR (via E. Bazzi 3, tel. - 632.467): - Bernard Thomas, Krystyna, Renzo Cuccino.

SHAKER DISCOTECA: ore 15-21.

GALLERIE E MUSEI

CERES (p. Solferino 2): I Maestri del disegno [redacted] arelli, temporis.

LA BUSSOLA (Po 9): Claudio Bonichi.

LA GIOSTRA - Arti: Beppe Zenoni.

LE IMMAGINI: Paola Pizzano.

LINEA - Cuneo: Claudio Ferrero.

PIANA (Cenisia 32 - tel. 877.344): Emmelisa Savoi Orario 10-13

PIANA CERAMICHE (Lungopò Cadorna 1, tel. 877.870): Nostalgia di Lenci: La Vitt. Ore 10-12 30.

SANT'AGOSTINO (535.163): Da Pisa, Fabi, Goia, Menzio, Sirani, Tosi.

VIOTTI (Guglielmo Marconi)

MUSEO DELLA MARIONETTA (Teatro Gianduja, via Santa Teresa 3): ore 10-12; 15-18

MUSEO NAZIONALE DEL CINEMA (Palazzo Chiablese) Film da vedere alle 18 e 21,15 L'uomo che cadde in terra di N. Johnson, con H. Fonda, L. Cabot, C. [redacted] (1) Usa 1958, [redacted] min. 106).

ARMERIA REALE (p. Castello 191): Orario 9-14, domenica 9-13, lunedì chiuso

BASILICA DI SUPERGA E TOMBE DI CASA SAVOIA: Basilica 9-12,30 14,30-18,30 Tombe 9,30-12,30, 14,30-18,30, venerdì chiuso

BORGO MEDIOEVALE (Parco del Valentino): 9,30-12, 15-19, domenica 9,30-12; 15-19, lunedì chiuso.

GALLERIA SABAUDA (v. Accademia delle Scienze 6): 9-14; domenica 9-13; lunedì chiuso.

MUSEO D'ARTE ANTICA E PALAZZO MADAMA (p. Castello) martedì-sabato 9-19, domenica 10-13, 14-19; lunedì chiuso, altre tessere chiuse

MUSEO D'ARTE E D'ARMONIAMENTO (Palazzina Stupinigi) 10-12,30, 14-17; lunedì e venerdì chiuso.

MUSEO DELL'AUTOMOBILE (corso Unità di Italia 40): 10-12,30, 15-17,30; chiuso lunedì e martedì

MUSEO DI [redacted]ITA' chiuso [redacted] trasferimento e riordino delle raccolte.

MUSEO EGIZIO (v. Accademia delle Scienze 6): 9-14, domenica 9-13, lunedì chiuso

MUSEO MARTINI DELL'ENOLOGIA - Pessione: feriali e festivi 9-12, 14,30-18

MUSEO [redacted] MOCCA (v. [redacted] 7): 9-12 - [redacted] Festivo: 9-14; lunedì chiuso.

MUSEO NAZIONALE [redacted] DELLA «FOLGORE DEGLI ARMIZZI» (Mentre dei Cappuccini) feriali e giorni, 9-12,30, 14,30-18.

MOSTRE PUBBLICHE

OGGI [redacted] ANTICHI [redacted] VERTI: COLLEZIONI DI RICCARDO GUALINO (Palazzo Madama - Galleria Subalpina) aperta al 27 marzo Palazzo Madama feriali 9-19, festivi 10-13 14-19, lunedì chiusa Galleria Subalpina feriali 9-14.

CINEMATECA TRYPHAENA (Palazzo Madama) parte ad ognie feriale 9-18, domenica 10-13, 14-18, lunedì chiuso.

[redacted] D'ORO: ore 15 DISCOTECA ore 21 ECCEZIONALE FESTA DEL LISCIO LEARCO GIANFERRARI E LA [redacted] ORCHESTRA Via Carcarano, 13 - Tel. 617.794

2 RITMI Bl. Giordano San Gillio questa sera ore 21 il favoloso PRIMINO e i CADETTI DI [redacted]

[redacted] DELL'ANTICHITA' (Museo della Cittadella) [redacted] e giovedì 9-13,30; sabato e [redacted] 9-12,30; lunedì, mercoledì, venerdì [redacted]

[redacted] DEL RISORGIMENTO (v. Accademia delle Scienze 5) orario feriale 9-18; domenica 9-13 lunedì chiuso.

PALAZZO REALE (p. Castello) febbraio e marzo chiuso.

MUSEO DI STORIA [redacted] «D. BOSCO» (Valle Thuves 31): domenica 9-12

L'ingresso gratuito è limitato per Gabinetti Subalpini, Museo Egizio e Museo di Antichità alle 1ª e 3ª domenica e al 2º e 4º giovedì del mese; per Armeria Reale, Palazzo Reale, Castello di Agliè, Parco del Valentino, alla 2ª e 4ª domenica e al 1º e 3º giovedì del mese.

COLOSSEO TEATRO
Gvp vi presentano Gvp radio
La compagnia della favola in
HILLO DEVIL
commedia musicale
da mercoledì 23 a dom. 27 marzo
Prev.: La Cordata - [redacted]
La Bottiglieria - Tel. 835.207
Casa del Teatro ore 10-12 e 15-19
Via M. Cristina 71 - To - Tel. [redacted]

EXPOCASA [redacted] ESPOSIZIONI
17-28 MARZO
Ristorante
e Pub del 5° padiglione
FESTIVAL DELLA CUCINA [redacted]

EL CUPOLE
CAVALLERMAGGIORE (CN) - questa sera una grande orchestra
[redacted] RIGHETTI
Orario
al ballo
I [redacted]
giovedì 24
[redacted]

[redacted] D'ORO
ore 15 DISCOTECA
ore 21 ECCEZIONALE FESTA DEL LISCIO
LEARCO GIANFERRARI
E LA [redacted] ORCHESTRA
Via Carcarano, 13 - Tel. 617.794

ALFIERI-T. STABILE
da martedì 22, ore 20,30
ZINGARI
di Vicari - [redacted] M. Rosa
con Mariella [redacted], Angelo Nicolai
spettacolo [redacted]

GOBETTI, domani ore 21
A VOLTE, UN [redacted]
Testo e regia di C. Cerisi
Comp. «Pesci Banana»
Telefono 54.45 62

STUDIO 5
domenica 20 marzo ore 21
BISOW DI [redacted] RUSSO

Associazione per la Cultura
martedì ore 9,30-13 - 14,30-20
Centro incontri Cassa di Risparmio
Corso Stati Uniti, 31
COLLOQUIO [redacted]
[redacted] DI TORINO
Presidente: Cesare Vaccina
Relatori: G. Barrese, M. Mazzetti, G. Fassanetti, G. B. Marras, G. Dionisio Bonfanti, M. Allegra, P. G. Lodi, M. Bogliatto
Intervento di: P. Bertolazzi, G. Bolzoni, G. B. Bravo, G. Calcagno, N. Cavaglià, A. Ciarlo, F. De Bortolomeis, B. Favero, M. Ferrero, B. Grasso, G. Mongini, P. Pivano, G. Ritta, L. Vasquez

ERBA - Telefono 890.467
mercoledì
e giovedì ore 21
CENTRALINO
DANTE
diretto da
CARLA [redacted]
«TEATRO NO, TEATRO SI'»

GOBETTI, domani ore 21
A VOLTE, UN [redacted]
Testo e regia di C. Cerisi
Comp. «Pesci Banana»
Telefono 54.45 62

FESTA [redacted] TEATRO [redacted]
T. STABILE-CITTA' - PROV. TORINO - ETI
[redacted] spettacoli della settimana
Piccolo Valdocco 22, 23, 24/3
PULCINELLA IN [redacted]
Teatro Polivalente di Roma
Teatro Araldo 23, 24, 25/3
LES JARDINS DU MAGICIENS
Teatro S. Giuseppe, 25 e 26/3
THE LITTLE MERMAID
The Lees Angel Memorial Theatre

TEATRO STABILE TORINO
Settore Scuola/Ragazzi
CITTA' E PROVINCIA DI TORINO ETI/RAGAZZI
FESTA INTERNAZIONALE DI TEATRO PER RAGAZZI 5
27 marzo - 14 aprile
43 Rappresentazioni di 14 Compagnie
OH! QUANTI SEMINARI MADAMA DORE'
70 Corsi di aggiornamento aperti per insegnanti ed operatori culturali

CENTRALINO CLUB
ultima sera ore 21,30
Domenica intorno al cabaret di
GIPO
Inf. pren. 837.500 [redacted] 16 al Bod

OGGI OLIMPIA
Sensibilità, emozione, spettacolo, le qualità [redacted] una pellicola da non perdere
FENICE D'ORO PER LA MIGLIORE INTERPRETAZIONE FEMMINILE ALLA MOSTRA INTERNAZIONALE DEL CINEMA DI VENEZIA 1982
PREMIO AGIS - SNE 1982
NON CERCO UN UOMO CHE MI POSSIEDA MA UN UOMO CHE MI APPARTENGA
Il Bel Matrimonio
un film di ERIC [redacted] ROHMER
BEATRICE [redacted] DUSSOLLIER
Al cinema in compagnia divertirsi è stare insieme

Al CAPITOL
SYLVESTER STALLONE
spietato come RAMBO rotolamente [redacted] ROCKY
SYLVESTER STALLONE
I FALCHI DELLA NOTTE
Diretto da MARCO MALVALDI

ARISTON
UN TRIONFO!
YOL
PALMA D'ORO
Al cinema in compagnia divertirsi è stare insieme

Intervista con la cantante che [redacted] trionfato nella «Lucia di Lammermoor» di Donizetti

Serra, [redacted] Scala [redacted] chiamano [redacted]

Spiega così la sua eterna calma: «A Teheran ho imparato ad avvolgermi in sette paraventi» - L'insuccesso della prima? «Nervosismo»

MILANO — *Il tremendo loggione, pieno di vedovi Callas, l'ha consacrata: spellandosi le mani a furia di batterle, le ha urlato il nome della divina. E dire che Lucia era particolarmente difficile da riproporre, alla Scala, proprio perché era [redacted] la uno dei trionfi maggiori del grande [redacted] prano.*

«Brava Luciana!», «Callas!» *gridano dall'alto mentre sul palcoscenico piovono mazzi di fiori. La prima replica di Lucia è un'ovazione, un tripudio. Luciana Serra ringrazia con un inchino impeccabile quanto il sorriso. Al debutto è stata l'unica a salvarsi da proteste che, a torto o a ragione, avevano preso di mira un po' tutti. Con* [redacted] *tranquilla, commenta:* «A una "prima" si è [redacted] molto [redacted]; [redacted] probabilmente abbiamo ini[redacted] lo spettacolo con [redacted] siamo e ciò, [redacted], si è riversato [redacted] poco nel ritmo, nella resa. Venerdì sera invece eravamo più sciolti, e tutto è stato più facile».

Come mai non aveva finora cantato alla Scala? Serra, risponde che «sì, in passato c'erano stati contatti, ma ogni volta, sfortunatamente, le date non collimavano».

Secondo lei è vero che nel mondo della lirica, specie a quanto si dice, italiana, prosperano ripicche e favoritismi, [redacted] *tipo politico? Nemmeno questa volta si scompone* [redacted] *sorridendo afferma:* «Personalmente non mi è capitato di imbattermi in [redacted] contrarietà. Chi mi conosce (e ormai sono in tanti) lo sa: io prendo vado canto e torno. Mi [redacted] l'alta professionalità».

[redacted] *sofferto a* [redacted] *gelo* [redacted] *dell'ambiente? Un gesto* [redacted] *della mano accompa*[redacted] *un'altra risposta* [redacted] «Per la prima la maggior parte [redacted] fiori che ho ricevuto proveniva da colleghi. E i mazzi erano così tanti che ho dovuto metterne metà in corridoio, fuori camerino. Anche venerdì mi sono [redacted] tanti omaggi, auguri, complimenti da parte di colleghi. [redacted] nostro ambiente, si racconta che quando arriva lo le tensioni si placano. Se è vero è il migliore complimento».

Luciana Serra nella «Lucia»: vita privata molto tranquilla

Luciana Serra spiega di [redacted] *imparato l'autocontrollo a Te*[redacted], «dove sono vissuta dal gennaio '69 al novembre '78. Gli orientali mi hanno insegnato [redacted] avvolgermi in sette paraventi, come, secondo un vecchio famoso detto, usano per il loro carattere». *Nella capitale iraniana la Serra seguì il suo maestro Michele Casato, che si era trasferito nel locale Teatro dell'Opera in qualità di cantante insegnante e consulente artistico.* «Abitavo in una piccola villa con giardino — *ricorda* — era una vita spensierata. Dovevo preoccuparmi solo di studiare. Entravo in teatro al mattino alle 9 e fra prove esercizi lezioni spettacoli ne uscivo a mezzanotte».

Ha imparato l'arabo-iraniano [redacted] *tanto da parlarlo correntemente; aveva tanti amici* «ma dopo [redacted] cose tremende che sono successe, ho preferito non informarmi sulla loro sorte; non vorrei [redacted] brutte notizie». *Da Teheran tornò* «perché la preparazione era finita. Il mio maestro mi disse che ero pronta per l'Europa, per tutti gli effetti e le sorprese che possono avvenire su un palcoscenico». *Anche Michele Casato tornò in Italia, ma non ebbe tempo di assistere ai trionfi della sua allieva: morì due anni or sono improvvisamente a 59 anni.*

Prima di Teheran, la cantante aveva studiato a Genova, città nativa, dove tuttora abita, con i genitori. La mamma ha 77 anni il padre 85: «Fino a un mese fa almeno uno [redacted] due veniva regolarmente a vedere i miei spettacoli, in tutta Europa. Poi il papà è stato male, la [redacted] si è stancata. Per fortuna ora è migliorato, speriamo perciò di riprendere le [redacted] abitudini».

Per sbrigare il lavoro di relazioni pubbliche, Luciana Serra [redacted] *della sorella Marisa:* «Non so come farei senza di lei». *L'immagine dell'affiatamento familiare collima perfettamente con il modo di vivere:* «Nel tempo [redacted] sto con [redacted] amici, vado [redacted] montagna, guardo i mobili antichi di cui sono appassionata. Un'esistenza tranquilla, senza sbalzi».

I rapporti con la sua città? «La amo moltissimo e credo di essere ricambiata, viste le accoglienze tributatemi ne *La sonnambula* e in [redacted] certo».

Ornella Rota

Pavarotti riconquista applauso [redacted] applauso

MILANO — Applausi su [redacted], [redacted], [redacted] di «*Bravo Luciano!*», decine su decine di chiamate [redacted] proscenio: la prima replica di *Lucia di Lammermoor* di Donizetti, alla Scala, [redacted] nerdì scors[redacted] [redacted] [redacted] trionfo, ha completamente cancellato le ombre [redacted] disagio causate dal [redacted] [redacted] debutto, la sera del [redacted]

«*Per quanto mi riguarda* — [redacted] Pavarotti — *non c'è stata alcuna differenza: ho cantato al meglio* [redacted] *entrambe le recite. Solo che venerdì non c'erano disturbatori* [redacted] [redacted] *Perché disturbatori erano e nulla più. Le critiche si devono fare nel modo,* [redacted] *e momento giusti,* [redacted] *come martedì sera*».

Il grande tenore era stato coinvolto [redacted] una protesta generalizzata [redacted] i comprimari (giudicati [redacted] all'altezza della situazione) e specialmente contro il direttore d'orchestra, Peter Maag, «reo» di condurre secondo ritmi troppo lenti. Ma gli [redacted] fanno notare che nemmeno alla replica Maag sarebbe stato smagliante.

Venerdì sera, fra [redacted] spettatori, c'era anche William Hastings, il biologo statunitense che è stato fra i principali collaboratori del chirurgo De Vries quando [redacted] giorni or [redacted] nell'ospedale [redacted] Salt Lake City, il cuore di Barney Clark fu sostituito con un [redacted] artificiale. Sala pienissima, parecchie pre[redacted] di eleganza, un gran caldo, non poche persone [redacted] in piedi [redacted] palchi.

Scala, per tre cantanti niente visto [redacted] Mosca

MILANO — Si realizzerà la tournée-scambio fra la Scala e il Bolscioi, programmata per l'autunno 1985? E' possibile di no, visto che l'Urss ha negato il visto a tre cantanti che avrebbero dovuto esibirsi, il 17 maggio prossimo, alla Piccola Scala ne «Il convitato di pietra» di Dargomiskij (su libretto di Puskin, per la prima volta musicato parola per parola): direttore d'orchestra Vladimir Delman, regista Othamar Krejca.

Eseguito nell'edizione originale russa «Il convitato di pietra» avrebbe dovuto vedere protagonista Alexei Steblianko e fra gli interpreti Jeanj Mancior e Alexander Voroschlo. [redacted] come tutti i loro colleghi, ognuno di loro [redacted] da [redacted]po firmat[redacted] regolare contratto. A questi tre il visto è stato negato: nessuna spiegazione, c[redacted] nelle abitudini del governo sovietico.

Il sovrintendente Badini ha immediatamente informato di «questo [redacted] atteggiamento» il nostro mini[redacted] [redacted]gli Esteri e l'ambasciata d'Italia a Mosca. Sollecitando poi «una revisione» di tale atteggiamento da parte del ministero della Cultura sovietico, del Gosconcert di Mosca, dell'ambasciata sovietica a Roma, Badini ha esplicitamente anticipato la possibilità di «reazioni negative» sul programma Scala-Bolscioi nel 1985.

E' la terza volta in pochi mesi che le [redacted] sovietiche proibiscono ad artisti loro concittadini di venire a cantare in Italia: la prima è successo al San Carlo di [redacted], poi al Maggio musicale fiorenti[redacted] o. r.

La Germania scopre gli artisti del nazismo

Karajan e la Schwarzkopf musicisti del Terzo Reich

BONN — Grande dibattito, in questi giorni, sul ruolo dei musicisti [redacted] anni del Terzo Reich: [redacted] che erano membri [redacted] partito nazista la [redacted] Elisabeth Schwarzkopf [redacted] Herbert von Karajan.

La Schwarzkopf negò nei questionari distribuiti dopo la guerra di esser stata nel partito; in seguito invece affermò di avervi fatto parte dal '40 al '41.

Al *New York Times* che le ha telefonato recentemente, essa ha di [redacted] negato. Le è [redacted] risposto che il questionario da lei firmato [redacted] l'ammissione [redacted] conservato negli archivi nazionali di Washington. [redacted] quel punto la Schwarzkopf, che ora vive in ritiro a Zurigo, ha ammesso, [redacted]gando: «*Tutti all'opera di Stato di Berlino avevano aderito.* [redacted] *pensavamo* [redacted] *sull'argomento, lo facevamo e basta*».

Herbert [redacted] Karajan, da parte sua, ha invece ammesso d'esser [redacted] nel partito [redacted], ma [redacted] ha voluto spiegare quando. Agli ufficiali americani [redacted] Vienna, nel '46, aveva spiegato [redacted] entrato nel '35, per ottenere un posto di direttore d'orchestra ad Aachen, in Germania.

[redacted] un libro dello [redacted] di musica Frieberg, pubblicato l'anno scorso, dice che, secondo documenti degli Alleati, Karajan s'è iscritto [redacted] partito nazista della sua città natale, Salisburgo, l'8 aprile del [redacted]; un mese dopo, divenne direttore d'orchestra a Ulm, nel sud [redacted] Germania.

Karajan, [redacted] anni, [redacted] di spiegazioni, non ha voluto rispondere. r. s.

AVVISO D'ASTA

[illegible] Pretore di Torino [illegible] Istituto Vendite Giudiziarie di Torino v. Bonzanigo 15, tel. 482.822 procederà all'incanto.

MARTEDI' 22-3-83 alle ore 9 in Grugliasco c. [redacted], 22/24 [redacted] [redacted] c/Gi O.L. F.A. [illegible] «Folgore 300».
Alle ore 15,30 in Torino via Bonzanigo 15 proc. 5772/82 c/Ditta Corona [illegible] (nuovo di negozio).
Proc. 6471/82 c/Curti Antonio - fotocopiatrice [redacted]
Proc. 3481/82 c/Ditta Di Mauro Paolo - tre soggiorni componibili completi (nuovi di negozio)
MERCOLEDI' 23-3-83 alle ore 15,30 in Torino v. Bonzanigo 15 proc. [illegible] c/Cò Giovanni - cucina tipo americana completa (nuova di negozio)
Proc. 6386/82 c/Battagino Giovanni - 4 mobili stile «Val Varaita», divano, due poltrone
Proc. 5451/82 c/Sir Centro Incontri d'Arredamento [redacted] [illegible] due letti (nuovi di negozio)
GIOVEDI' 24-3-83 alle ore 9 in Torino L.go Dora Voghera 18 proc. [illegible] [redacted] [illegible] - pressa stampaggio termo industriale e [illegible]
Alle ore 9,30 in Collegno v. Rosa Luxemburg 2 proc. 4477/82 c/ [illegible] - trasanice «Fresami» L. 8.250.000
Alle ore 15,30 in Torino v. Bonzanigo 15 proc. 4373/82 c/Ditta [illegible] «Colonnati Triumph 2000».
Proc. 4329/82 c/Bergamino Carlo - due ponti sollevatori per auto.
Proc. 1632/82 c/Enz Deppe - bilancia conlapezzi «Olivetti».
Proc. 125/82 c/Rossetto Valeria e Lubiani Maria Luisa - 40 gonne, 10 tendine, 30 camicie da notte, 30 pigiama
VENERDI' [redacted] alle ore 15,30 in Torino v. Bonzanigo, 15 proc. 401/82 c/Sri Kimmen's - fotocopiatrice Olivetti 1600
Proc. 805/82 c/Corona Nicola - camera letto completa (nuova di negozio)
[redacted] 1492/82 c/[illegible] e C. - [illegible]
Proc. 6431/82 c/[illegible] - cucina componibile, camera letto (nuove di negozio)
Proc. [illegible]/82 c/[illegible] - video registratore e telecomando

ANIMATORI
con esperienza:
coordinatori, cabarettisti,
chitarristi, attori, vela,
windsurf, yoga, arco
cercasi per Villaggi
italiani disponibili dal
10-6 al 10-9
Scrivere a:
«Publikompass 17 T
20123 Mil[redacted].

[illegible] ricerca per [illegible] un
Segretario [redacted]
[illegible]
Scrivere [illegible] curriculum a: «[illegible] — 10100 Torino».

[redacted] Volksoper, Strauss ogni giorno dell'anno, salvo Venerdì santo

Vienna, nel regno dell'operetta

Musica e divertimento in simbiosi: il pubblico anticipa le battute dello «Zingaro barone»

[redacted] — *L'edificio della Volksoper,* [redacted] *con cupole argentee, troneggia invitante in cima* [redacted] *Bleichergasse; le luci della città* [redacted] *sono* [redacted]*ra accese, ma sulla facciata incrociano già fasci luminosi, lungo la gradinata si accalcano spettatori, altri si scontrano come formiche davanti alle porte girevoli: siamo nel regno dell'operetta, e il richiamo di questa* [redacted] [redacted]*bra non conoscere tramonto, pur fra i sobbalzi di secoli e civiltà* [redacted]*tate.*

Si [redacted] *ogni giorno dell'anno, salvo* [redacted] *Santo; questa sera c'è* Lo zingaro barone [redacted] *Johann Strauss,* domani La principessa della Czarda, poi Giselle, La vedova allegra, Kiss me Kate, Sangue viennese, Lo zarevich, Gasparone, Viva la mamma; anche Le [redacted]gre comari [redacted] Windsor, Il ratto dal serraglio, Il flauto magico *entrano in questo parco delle meraviglie, dedicato a musica e divertimento in stretta simbiosi.*

Il quartiere della Volksoper, lungo la grande arteria della Währingerstrasse, è [redacted] *dei più movimentati di Vienna: incrociano a folle velocità auto, pullman e perfino la metropolitana qui* [redacted] *allo scoperto e corre librata all'altezza delle case.*

Il teatro è stato costruito [redacted] *1898 per celebrare Francesco Giuseppe* [redacted] *50 anni dalla salita al trono; una lapide nel foyer ricorda* [redacted] *orgoglio che* [redacted] *famiglie viennesi si erano quotate* [redacted] *consentirne la costruzione* [redacted] *al Comune della città; scampato ai bombardamenti, ha ospitato l'O*[redacted] [redacted] *Stato dopo l'incendio* [redacted] *grande teatro* [redacted] *Ring; ma in breve è tornato al repertorio «leggero», alle sue origini di teatro popolare,* [redacted] *bambini grandi e piccoli come direbbe Schumann.*

Johann Strauss «all'ungherese» in un giornale dell'epoca

L'operetta comincia subito, dal guardaroba: mentre squilla [redacted] *campanella, stuoli di inservienti (ce ne saranno dieci, quindici per piano), in divisa marrone a bottoni d'oro,* [redacted] *fanno incontro come recitan*[redacted] *un copione: i* [redacted] *vengono sospinti per un numero incredibile di gradini, mentre trapelano già le risate del pubblico, fino a* [redacted] *strapiombante galleria.*

E' soprattutto Szupan, il ricco allevatore di maiali, che suscita la contagiosa [redacted] *del pubblico: la gente ne conosce la parte a memoria e ne anticipa le battute, specie quelle dello spassoso racconto di posta* [redacted] *in Spagna:* [redacted] *impersona Georg Schnapka, tondeggiante e baffuto,* [redacted] *quintessenza* [redacted] *comicità, chiaramente* [redacted] *beniamino degli spettatori.*

Milena Rudiferia (Arsena) ha qualche difficoltà nel registro acuto, in una parte non certo leggera; del resto, non sono pochi i momenti in cui lo Zingaro barone travalica i limiti dell'operetta verso quelli dell'opera in piena regola: come [redacted] *finale del primo atto, dove valzer, czarde lasciano il passo a pezzi d'assieme, danze ungheresi, Lieder di ampio respiro.*

Sul piano [redacted] *la soddisfazione più continua è però la naturalezza dell'orchestra diretta* [redacted] *Rudolf Bibl, un* [redacted] *me che tiene banco* [redacted] *cartellone:* [redacted] *non c'è ombra di stanchezza nella routine di questi specialisti, archi, clarinetti e corni se la godono ogni volta un mondo, e le scariche* [redacted] *tamburo militare fanno* [redacted] *sulla sedia.*

Alla fine, dopo [redacted] *cerimonia degli applausi,* [redacted] *teatro* [redacted] [redacted] *in un baleno; chi ha accompagnato i bambini, tirati a lustro, si conquista un taxi per rientrare presto a casa, per* [redacted] *c'è il ristorante Falstaff, un nome che è tutto un programma,* [redacted] *sull'altro lato della strada*

Giorgio Pestelli

Londra, critiche negative

Che delusione il musical «Marilyn!»

LONDRA — «Marilyn!», il musical dedicato alla vita di Marilyn Monroe, è stato presentato in prima mondiale giovedì sera a Londra con critiche prevalentemente negative.

«Un atroce musical», scrive il Times; «Uno [redacted] intellettualmente superficiale», secondo [redacted] Guardian. «Una pretenziosa ed insopportabile mistura di ingredienti [redacted] smorriti che tracciano l'ascesa e la caduta della piccola Norma Jean attraverso [redacted] matrimoni, [redacted] agenzia per modelle, una relazione con il suo agente e liti con gli amministratori della 20th Century Fox», osserva il critico del Financial Times.

Le critiche più severe sono rivolte alla debolezza della sceneggiatura ed alla scadente qualità dei testi musicali. «La povera Marilyn aveva ragione [redacted] lamentarsi degli uomini e [redacted] produttori che hanno [redacted] la sua vita — scrive il Daily Mail — [redacted] non sembra che [redacted] stata molto più fortunata da morta con i musicals a lei [redacted]

Gli unici elogi sono per l'attrice Stephanie Lawrence, l'ex-star del musical «Evita», che dà vita «ad una straordinariamente verosimile, anche nell'aspetto, Marilyn Monroe», sottoponendosi per due ore e mezzo a frenetici ed estenuanti cambi istantanei [redacted] costume.

«Dallas» diventa film

LOS [redacted] — «Dallas», [redacted] fortunatissima [redacted] di [redacted] [redacted] tiene incollato [redacted] mondo alla tv, diventerà un film sul grande schermo: s'intitola «Dallas: [redacted] movie» e sarà realizzato [redacted] [redacted] produttrice Lorimar, distributrice mondiale del «[redacted] tv, in accordo con la casa produttrice Universal.

[redacted] martedì conferenza [redacted] lancio con Scheel, Liebermann, Bongianckino

L'85 sarà l'anno europeo della musica Venezia lo prepara [redacted] dibattiti, concerti

VENEZIA — Il 1985 sarà l'anno europeo della musica. Lo ha deciso il Consiglio d'Europa in accordo con la Comunità europea, affidandone l'organizzazione ad un comitato specifico presieduto [redacted] Walter Scheel, già presidente della Repubblica Federale tedesca affia[redacted] [redacted] due vicepresidenti, Massimo Bogianckino e Rolf Liebermann.

Per definire le finalità dell'Anno Europeo della musica e programmare la serie di iniziative e di attività che ne costituiranno il fulcro, è stata convocata a Venezia una conferenza di lancio che si aprirà martedì 22 alla Fondazione Cini.

Il sindaco di Venezia Rigo, il presidente del Senato Morlino e il presidente del Comitato organizzativo Walter Scheel, insieme a Liebermann, Bogianckino e Lamberto Trezzini, sovrintendente della Fenice, apriranno i lavori che verteranno su due temi principali: *Musica e società* e *Radici e tradizioni musicali europee*, affrontati sotto gli aspetti più vari: allargamento del pubblico musicale, miglioramenti delle condizioni di lavoro degli interpreti, statuto sociale e carriera [redacted] compositori, educazione musicale d'oggi e, [redacted] verranno [redacted] [redacted] situazione della Nuova musica in Europa e il restauro e l'uso degli strumenti musicali antichi.

[redacted] con [redacted]rti e una mostra sugli strumenti della musica popolare in Italia, la conferenza di lancio prevede una serie di incontri [redacted] «Laboratori di idee» in cui verranno discussi, in aperto dibattito, i [redacted] ed i progetti che possono essere inclusi tra le attività dell'Anno europeo della musica: «*Progetti e idee che spazieranno nell'ampia area* [redacted] *settore musicale d'Europa, senza limite di epoche né di generi*». Il 24 marzo, verrà presentato il documento finale e la [redacted] [redacted] progetto operativo [redacted] nel corso dei Laboratori d'idee presieduti da Bogianckino, Liebermann e [redacted] [redacted] docente di etnomusicologia all'Università [redacted] Bologna.

I concerti che accompagnano lo svolgimento della conferenza di lancio sono dedicati alle scuole di musica europea, a musiche gregoriane, ad esecutori europei di musiche popolari e a giovani compositori europei. Alla Fenice verrà inoltre rappresentato l'*Elisir d'amore* diretto [redacted] Claudio Scimone, con la regia di Pier Alli e la compagnia dei giovani del [redacted]. p. gal.

L'AMANTE DELL'ORSA MAGGIORE

dal popolare romanzo [redacted] Sergiusz Piasecki
una grande avventura alla [redacted] d'un bene inestimabile: la [redacted]

da stasera alle 20.30 per [redacted] domeniche
RETE 1 TV

regia [redacted] Anton Giulio Majano
con Sandra Collodel, Ida Di Benedetto, Orso Maria Guerrini, Mariella Lo Giudice, Ray Lovelock, Alberto Lupo, Lea Padovani, Giancarlo Prete

RAI Radiotelevisione Italiana

SERIE A MENO 7 (ORE 15)

Dopo l'esaltante mercoledì di Coppa, i bianconeri riprendono un difficile inseguimento

AVELLINO - GENOA (Andata: 1-1)

Taccetti	1	Martina
Osti	2	Romano
Cacciano	3	Testoni
Schiavi	4	Corti
Favero	5	Gentile
Di Somma	6	Chiodini
Barbadillo	7	Faccenda
Tagliaferri	8	Viola
Bergossi	9	Fiorini
Vignola	10	Iachini
Limido	11	Briaschi
Arbitro: Barbaresco		
Cervone	12	Favaro
Albiero	13	Somma
Malusman	14	Morra
Valiani	15	Benedetti
Shov	16	Simonetta

CATANZARO - CAGLIARI (A Cosenza s.n. - And. 0-1)

Bertoltini	1	Goletti
Cavasin	2	Lamagni
Boscolo	3	Azzali
Pesce	4	Bertelli
Ventarini	5	Bogoni
Peccenini	6	Vavassori
De Agostini	7	Poli
Braglia	8	Uribe
Marinai	9	Piras
Bacchin	10	A. Marchetti
Bivi	11	Pileggi
Arbitro: Altobelli		
Zaninelli	12	Malizia
Salvadori	13	De Simone
Borrello	14	M. Marchetti
[illegible]lia	15	Rovellini
Trombetta	16	Quaglianni

[illegible]TER - CESENA (Andata: 2-2)

Bordon	1	Recchi
Ferri	2	Benedetti
Baresi	3	Piraccini
Bagni	4	Bariani
Bergomi	5	Mei
Marini	6	Ceccarelli
Bergamaschi	7	Filippi
Mueller	8	Gabriele
Altobelli	9	Echeckner
Beccalossi	10	Gennaro
Sabato	11	Garlini
Arbitro: Longhi		
Bertini	12	Dell'Era
Juary	13	Oddi
Bernazzani	14	Conti
[illegible]li	15	Mastini
Pellegrini	16	Mora

PISA - JUVENTUS (Andata: 2-2)

Mannini	1	Zoff
Sacconi	2	Bonini
[illegible]lla	3	Cabrini
Viaello	4	Furino
Girati	5	Gentile
Gozzoli	6	Scirea
Berggreen	7	Bettega
Canali	8	Tardelli
Kerbi	9	Rossi
Occhipinti	10	Platini
Tedesco	11	Boniek
Arbitro: D'Elia		
Bare	12	Bodini
Massimi	13	Biagini
Perra	14	Koetting
Mariani	15	Marocchino
Ugolotti	16	Galderisi

ROMA - UDINESE (Andata: 1-1)

Tancredi	1	Carti
Nela	2	Galparoli
Vierchowod	3	Tesser
Ancelotti	4	Chiarenza
Falcao	5	Edinho
Maldera	6	Catlanos
Chierico	7	Causio
Prohaska	8	Miano
Iorio	9	Mauro
Di Bartolomei	10	Surjak
Conti	11	Virdis
Arbitro: Redini		
Superchi	12	Borin
Nappi	13	Riviere
Righetti	14	Orsini
Valigi	15	Di Giorgio
Faccini	16	Fulici

[illegible]RIA - NAPOLI (Andata: 1-0)

Conti	1	Castellini
Ferroni	2	Bruscolotti
Benica	3	Marino
Cangrande	4	Ferrario
Guerrini	5	Krol
Benetti	6	Dal Fiume
Brunialti	7	Celestini
Bellotto	8	Vinazzani
[illegible]	9	Diaz
Brady	10	Criscimanni
Mancini	11	Pellegrini
Arbitro: Menegali		
Bistazzoni	12	Fiore
Magrinn	13	Amodio
Chiorri	14	Incocciti
Zanone	15	Scarmacchia
Pellegrini	16	Vaghezzi

[illegible] - [illegible] (Andata: 0-0)

Terraneo	1	Galli
V.d.Kerkof	2	Ferroni
Bernatio	3	Baio
Zaccarelli	4	Manna
Danova	5	Pin
Galbiati	6	Cuccureddu
Torrisi	7	Bellini
Desaera	8	Prect
Salvaggi	9	A. Bertoni
Hernandez	10	Antognoni
Borghi	11	Massaro
Arbitro: [illegible]		
Copparoni	12	Paradisi
Corradi[illegible]	13	Carobbi
[illegible]	14	Sirena
Bertoneri	15	D. Bertoni
Conti	16	Cacciatori

[illegible] - ASCOLI (Andata: 3-2)

Garella	1	Brini
Oddi	2	Manderlini
Marangon	3	Boldini
Volpati	4	Menichini
Spinosi	5	Gasparini
Tricella	6	Nicolini
Fanna	7	Novellino
Bacchetti	8	De Vecchi
Di Gennaro	9	Pircher
Miceli	10	Greco
Penzo	11	Muneli
Arbitro: Pairetto		
[illegible]	12	L. Marino
Fedele	13	Trevisanello
Tommasi	14	Stallone
Manuali	15	Zahoui
Bella	16	C. Marino

La Juve europea cerca gloria in Italia

La Roma pensa all'Udinese e [illegible] Pisa

«Se il vantaggio aumenta a [illegible] punti — dice Tancredi — il gioco è fatto» - Il contratto di Liedholm

DAL NOSTRO INVIATO SPECIALE

ROMA — Tutti dicono che [illegible] bisogna parlarne, tabù, che la volata dello scudetto va affrontata senza pensare ai rivali, però alla Roma i discorsi finiscono sempre alla Juventus. Non potrebbe essere altrimenti e persino Liedholm, che ha dettato [illegible]ema, non riesce a sottrarsi al fascino del duello a distanza che riprende ricco di incertezze e [illegible] dopo la parentesi di Coppa.

La [illegible] attende l'Udinese, parla dell'Udinese spiega l'Udinese: ma un pezzo del suo cuore è a Pisa, a battere acciaio a quello di Vinicio. *«Se arriviamo a più quattro è fatta»* ha detto fra i denti Tancredi esprimendo [illegible] una piccola [illegible]. Il grande sogno di tutti Liedholm invece, a parlare della Juventus, [illegible] è arrivato per strane vie. *«Dobbiamo temere i friulani per tante ragioni. Il nostro stanchezza, il caldo, le punizioni [illegible] Edinho e infine il colore delle maglie. Molte cose ci ricorderanno la Juventus, oltre alla divisa bianconera. Parla di Causio e Virdis, ex juventini come potete vedere, ci attende una partita ricca [illegible] insidie.»*

Liedholm, ieri a Trigoria, non ha fatto tanti discorsi. Ha scherzato sulla formazione lasciando intendere che potrebbe schierare la squadra [illegible] Pisa, ha assicurato che rientreranno Angelotti e Di Bartolomei, ha confermato la guarigione di Conti e l'impiego di Falcao che non si è allenato, ha negato atteggiamenti speciali [illegible] Roma: *«Non adotteremo tattiche particolari. Del resto [illegible] Roma gioca sempre d'istinto e con continuità finché ha birra in corpo: nessun calcolo, solo una gran voglia di vincere»*.

L'atmosfera era strana, l'atteggiamento piuttosto schivo dei giocatori contrastava con la gran voglia di tifo di un migliaio di persone che si spellavano [illegible] mani per gli applausi. Oggi lo stadio sarà invaso che esaurito, l'entusiasmo è alle stelle: difficile che l'Udinese possa farla franca all'Olimpico anche se i pareggi, ben sedici, sono la sua specialità.

Enzo Ferrari, arrivato in serata con la squadra, ha detto le solite cose: incontro delicato, avversari fortissimi, impegno [illegible] Ha anche lasciato intendere di aver studiato tranelli: ci hanno [illegible]vato tutti e finora Juventus a parte, nessuno ha fatto centro. Non giocherà l'infortunato Graziani, sostituito da Chiarenza, e Virdis avrà la maglia numero 11 con Pulici in panchina. Questo le intenzioni dell'allenatore, ma siamo quasi certi che l'Udinese finirà per regalarci qualche sorpresa al momento di scendere in campo. Ferrari ha sorriso d'intesa.

Liedholm invece ha fatto finta [illegible] scappare quando [illegible] è parlato di contratti da firmare. Resterà a Roma? Se ne andrà a fine stagione? Quali sono le sue reali intenzioni? Si sussurra sempre più insistentemente della Sampdoria e Liedholm finge di non sentire. *«Ah sì, di cosa parlavamo? Di Mauro e Milano: grandi giocatori»*. No, mister, parlavamo di contratto: teme forse che certi discorsi possano disturbare la squadra? *«Con questo, un ordine della Juventus? Certo [illegible] disturbano, come [illegible] disturbarono la scorsa stagione Chiesa perché, ogni anno [illegible] quasi tempo fa va di moda il tormentone Liedholm»*.

Bullava lì di tutto [illegible] lazzi e sorrisi, al solito, ma era difficile credere che fossero solo battute: ci sono di mezzo quattrini e scudetto, e Liedholm su queste cose non scherza mai. Intanto la Roma ha raggiunto un'intesa con l'Avellino per la disputa delle due partite di Coppa Italia: in Irpinia il 23 marzo, all'Olimpico il 14 aprile. Mercoledì prossimo infine, i giallorossi incontreranno in [illegible] al Flaminio gli [illegible]ai del Norkoepping, eliminati nel secondo turno di [illegible] e [illegible] ricerca, se non della rivincita, almeno del bel sole di Roma.

Carlo Cecchi

Furino va verso i 37 anni, ma non ha perso la sua grinta

Rossi: «Obbligati [illegible] vincere»

Grande entusiasmo attorno ai bianconeri - Non c'è Brio, rientra Furino

DAL NOSTRO INVIATO SPECIALE

FORTE DEI MARMI — La sonnolenta primavera versiliese ha [illegible] un improvviso risveglio ieri, quando il torpedone della Juventus si è arrestato [illegible] all'albergo prescelto per il ritiro. Centinaia di tifosi in attesa hanno attorniato il [illegible] prendendo d'assalto i bianconeri in un'autentica esplosione di entusiasmo. Le scene di sempre, le scontate manifestazioni di simpatia, ma con un pizzico di calore in più, spiegabile con l'ingresso a vele spiegate nella semifinale di Coppa dei Campioni da parte della squadra di Trapattoni. Un'atmosfera di festa, un'attesa frenetica che, pur presentando risvolti positivi, ha offerto all'allenatore juventino qualche motivo di preoccupazione perché sarebbe potuta venir meno la concentrazione sulla difficile partita di oggi, che proporrà agli attuali campioni d'Italia una nuova, impegnativa verifica delle loro residue possibilità nell'inseguimento alla Roma.

Il duello a distanza ha un motivo d'interesse in più: la Juve gioca dove [illegible] scorsa la Roma, [illegible]nà Garibaldi, ha lasciato tracce pesanti del suo passaggio ed è naturale che Bettega e compagni auspichino di fare altrettanto, pena la probabile rinuncia a ogni velleità. Ma l'impresa può risultare ostica anche per l'undici dirompente che quattro giorni fa ha strappato generali consensi per la potenza e l'eleganza con cui ha detronizzato i campioni d'Europa in [illegible].

Ammettie le difficoltà Trapattoni, il quale ha esplicitamente affermato che, almeno sulla [illegible] il compito [illegible] Roma appare [illegible] più [illegible] di quello che attende i bianconeri, *«perdessimo un altro punto — ha aggiunto il tecnico — la situazione si complicherebbe e la nostra rincorsa diventerebbe più lunga»*. Detto questo, Trapattoni ha avuto un ritorno d'ottimismo: *«Tutto sommato, però, ritengo che domenica [illegible] la classifica non [illegible] subito grossi scossoni»*. Anche Rossi è abbastanza preoccupato. *«Quello di Pisa è un campo molto difficile»* — osserva il centravanti bianconero — *«e purtroppo noi ci troviamo nella condizione di dover vincere tutte le partite che rimangono. Non possiamo permetterci altri passi falsi, altrimenti dovremmo dare l'addio definitivo a ogni speranza»*.

Dopo la [illegible] offerta [illegible] l'Aston Villa, sembra difficile pensare a [illegible] Pisa capace di impegnare a fondo la Juventus, ma questo è un ragionamento che Rossi rifiuta a priori: *«L'insidia maggiore consiste proprio nella situazione di pericolo in cui si trova la squadra toscana. Deve conquistare almeno un punto e farà di tutto per strapparlo»*. L'attaccante bianconero rivela quindi [illegible] ammiratore di Berggreen: *«E' stato un ottimo acquisto. Nonostante [illegible] poco, ha già dimostrato di valere parecchio»*.

Come [illegible] temeva, la Juve giocherà senza Brio. Il difensore ha provato ieri sera [illegible] prato all'albergo, ma il persistente dolore all'inguine ha sconsigliato Trapattoni dal [illegible] mossa che già in partenza avrebbe offerto poche garanzie. Bonini sarà dunque schierato terzino, Gentile verrà [illegible]nato a stopper, mentre tornerà in [illegible] nel suo vecchio ruolo capitan Furino, anziano fin che si vuole, [illegible] sempre disposto a rispondere «presente».

Pier Carlo Alfonsetti

Arriva a [illegible]. Siro [illegible] Cesena disperato

L'Inter [illegible] al bivio quasi se non vince

Fraizzoli festeggiato

MILANO — Ore l'Inter deve vincere sul serio, altrimenti sono guai. I tifosi [illegible] piazze[illegible] a San Siro col fucile spianato un'altra prova deludente, stavolta contro il Cesena di Schachner che ha bisogno disperato di punti, e la contestazione esploderà verso i due [illegible] capri espiatori, [illegible] e Beltrami, quando in realtà la responsabilità è di chi tira e meglio dovrebbe tirare fuori i soldi. Nel nostro caso Fraizzoli, poco propenso ad elargire indicendo così i suoi collaboratori ad estenuate di calciomercato. Venerdì ad Appiano c'è stata una prima avvisaglia, ma si è trattato della protesta di un solo tifoso: una barzelletta in confronto a cosa potrebbe succedere a San Siro qualora anche il Cesena, dopo Torino e [illegible], [illegible] portarsi via i due punti.

Feral sulla strisc[illegible] Collovati e Bini, infortunati a Madrid, con Orlali condizionato dalla formazione del Cesena (verrà utilizzato da Marchesi nel caso che il Cesena giochi con una sola punta, altrimenti verrà preferito un marcatore) l'Inter cercherà di conquistare ad ogni [illegible] il successo per [illegible] momento delicato. *«Non c'è affatto aria di smobilitazione»* — ha detto Marchesi — *non è la prima volta che vengo discusso dalla critica e dai tifosi, ma nel calcio è difficile non sbagliare [illegible] l'Inter mi conferma [illegible] fulice [illegible] restare. Ora per [illegible] non è più un problema di formazione, ma di morale. Dobbiamo ricostruirciio coi risultati. Dobbiamo affrontare serenamente la realtà della cosa. Non posso prevedere cosa succederà se dovesse andare male, ma i tifosi devono tenere conto dello spirito con cui giochiamo. Coi problemi che abbiamo avuto era possibile fare di più? Certo, dovevamo superare il Real, ma coi fatti l'abbiamo superato: quando ti annullano un gol ingiustamente e non ti concedono un rigore c'è poco da sperare»*.

Martini invita i compagni [illegible] spaccare tutto, pur di vincere. [illegible] che a questo punto [illegible] abbia capito che qualcosa deve cambiare, se vuole una squadra più forte. Io non mi ritengo bocciato, spero di restare all'Inter. L'importante ora è battere il Cesena».

g. gand

Con l'Ascoli un Verona in ripresa?

VERONA — Il Verona deve fare 2 punti contro l'Ascoli, se non vuole veder [illegible] le ambizioni di Coppa Uefa. D'altra parte l'Ascoli, invischiato nella lotta per non retrocedere, ha buoni motivi per fare della partita di Verona una tappa essenziale.

La formazione dei gialloblù è quella prevista: l'unica incertezza riguarda Zanoia, che andrà in panchina solo se questa mattina deciderà a meno di non andare in Francia per l'ennesimo intervento chirurgico [illegible] ginocchio.

L'Ascoli [illegible] in ritiro a Bardolino: Mazzone ha già avvertito che la partita è difficilissima ma che la [illegible] squadra cercherà quantomeno il punto utile per continuare a sperare nella salvezza.

Dall'altra parte Bagnoli dice: «Per il Verona non è più tempo di pareggi. Questa è l'occasione per i due punti che ci servono per consolidare la nostra posizione».

DAL NOSTRO INVIATO SPECIALE

ASTI — *Prima [illegible] carosello motociclistico di Kyalami, poi la Milano-Sanremo hanno ritardato [illegible] il pomeriggio del Torino in ritiro a Valle Benedetta, dove i granata hanno rifinito la preparazione alla «spareggio Uefa» con la Fiorentina. Bersellini, che ricorderà la vecchia passione giovanile per [illegible] bicicletta da corsa (ne possiede una tuttora che usa raramente), vorrebbe un Torino alla Saronni nello sprint per un piazzamento europeo che lo vede impegnato, con una... ruota di ritardo, contro Fiorentina e Inter.*

«Fuori di metafora, la partita con la Fiorentina, che è una diretta concorrente, vale doppio anche se poi ne restano altre sei: [illegible] Juventus vincente la Coppa dei Campioni, la Roma lo scudetto e un'altra squadra la Coppa Italia, il quinto posto sarebbe sufficiente per entrare nell'Uefa ma dobbiamo cercare di arrivare più su [illegible] classifica», dice*va Bersellini che recupera Bertuzzo e Zaccarelli, i quali hanno scontato la squalifica.*

E' il miglior Torino del [illegible]mento (Ferri non è [illegible] pronto neppure per [illegible] panchina) e Bersellini avrebbe preferito confermarlo con una Fiorentina al completo «perché senza Graziani e Passarella e con [illegible] centrocampista in più i viola potrebbero crearci dei problemi, ma spero che scenderanno lo stesso in campo. Sono importanti assenze e i granata dimostrino che la sconfitta di Napoli era immeritata».

Domani Bersellini dovrebbe incontrarsi con il presidente [illegible] per gettare le basi della prossima stagione. Il tecnico ha un impegno triennale con la [illegible] e nell'85, alla scadenza, potrebbe decidere di dedicarsi ai giovani «ai quali avrei molte cose da insegnare») e per il secondo attaccante destinato a subentrare a Van de Korput.

A questo proposito viene smentita la notizia dell'acquisto di Garcia del Boca Junior. Selvaggi, di fronte alla ritrosia [illegible] reci, ha tenuto a precisare che ha un contratto biennale con il Torino e che, [illegible] oltre gol all'attivo, crede di meritare fiducia: [illegible] s'impegnerà al massimo per contribuire a un successo «indispensabile per qualificarsi alla Coppa Uefa».

Hernandez, che all'andata fallì il «matchball», conta di rifarsi [illegible] di capitarà l'occasione buona non sbaglierà», ha promesso l'argentino spiegando che la Fiorentina non sta attraversando un [illegible]o brillante ed è battibile.

Per la Fiorentina, giunta [illegible] il pomeriggio a Torino, è sufficiente pareggiare, come avviene al «Comunale» da quattro stagioni consecutive. «A noi basterebbe non perdere», ha osservato Antognoni. De Sisti, invece, ha assicurato che in partenza [illegible] rinuncerà a vincere anche se schiererà una sola punta. Alessandro Bertoni.

E Passarella? Attorno al «libero» c'è stato un piccolo giallo, risolto in serata quando l'argentino si è presentato in albergo, reduce da Milano dove si era sottoposto alle cure del dottor Oliva, medico della Nazionale argentina. Passarella, che soffriva per uno stiramento muscolare alla schiena, sta meglio, oggi prova ma, salvo colpi di scena, andrà in tribuna. [illegible] suo posto dovrebbe essere Cucchiaroni. [illegible] Sala terzino e [illegible] mediano. De Sisti, però, sta anche pensando a lanciare in A «A. Antonio Bruno, nato a Trento 18 anni fa e «libero della Primavera, con l'ascendente di Manco.

Bruno Bernardi

Bersellini [illegible] «splato» [illegible] Voeller?

BONN — Il Torino avrebbe offerto [illegible] di tre milioni di marchi (un miliardo e 200 milioni) per Rudi Voeller, centravanti del Brema. La notizia è circolata dopo la vittoriosa partita [illegible] Brema sul Borussia Dortmund col'avrebbero assistito l'allenatore granata Bersellini e il direttore generale Maggi. Willi Lemme, manager del Brema, ha chiesto una settimana di tempo per rispondere dopo che aveva [illegible] incredibile l'allucinante.

Classifica A

Roma	33	Genoa	23
Juve	30	Ascoli	20
Verona	29	Avellino	20
Fiorent.	28	Cagliari	20
Inter	28	Pisa	19
Torino	[illegible]	Napoli	19
Samp	24	Cesena	18
Udinese	24	Catanz.	13

PROSSIMO TURNO (ore 15,30): Ascoli - Napoli (and. 0-0); Avellino - Sampdoria (0-0); Cagliari - Verona (2-2); Catanzaro - Pisa (0-0); Fiorentina - Roma (1-3); Genoa - Inter (1-2); Torino - Juventus (0-1); Udinese - Cesena (0-1).

Contro la Fiorentina i granata hanno l'occasione di salire nelle [illegible] alte

Il Torino tenta il sorpasso Uefa

De Sisti ha problemi di formazione e punta al pareggio - Passarella [illegible] in campo

Napoli chiede alla Samp almeno un punto salvezza

GENOVA — *Dopo la strigliata fatta in settimana da Ulivieri ai suoi giocatori chiedendo la massima concentrazione la Sampdoria si presenta oggi a Marassi contro il Napoli decisa a vincere e ad avvicinarsi alla «zona Uefa». La vittoria della scorsa domenica a Roselli ha rilanciato la squadra ed ora la casa biucerchiata non ci si vuole giocare la possibilità di entrare nel giro internazionale. Ciò anche se poi si presenterà il problema dello stadio non adeguato, [illegible] questo, al momento, non preoccupa.*

Per questa gara Ulivieri ha deciso di confermare la squadra il giovane Renica ma non ha esplicitamente [illegible] chi lascerà la panchina. La probabilità, però, sono per Pellegrini il quale lamentava qualche problema fisico. E' certo, comunque, che Ulivieri non proporrà una Sampdoria a tre «punte» [illegible] o [illegible] ma lo farà allo schieramento di sempre e cioè con Francis (reduce dalla convocazione per la nazionale inglese) e Mancini con la speranza che quest'ultimo confermi i progressi palesati a Cesena.

Per quanto riguarda il Napoli, sempre interessato per la salvezza, ci sarà il rientro di Bruscolotti al posto di Citterio.

● **Il Torino «Primavera» si è imposto per 3-1 sul Monza con tripletta di Zagaria e resta quindi solitario capoclassifica del girone.**

L'Avellino vuole due punti contro Genoa d'emergenza

AVELLINO — Venerando ha recuperato all'ultimo momento il portiere Taccetti che soffriva di una fastidiosa lombosciatalgia. Il debutto del giovane portiere di riserva Cervone è dunque rinviato. Recuperato in extremis anche per il centrocampista Tagliaferri che potrebbe essere impiegato nel ruolo di interno destro. Nulla da fare invece per il terzino Favaro reduce dalla squalifica, ma indispensabile per una fastidiosa forma influenzale. Venerando lo sostituirà con Cacciano che già giocò domenica scorsa a Torino contro la Juventus.

Per quanto riguarda il Genoa, è escluso il rientro dell'olandese Peters, Simoni dovrà fare a meno anche di Antonelli, squalificato e di Onofri infortunato. C'è qualche incertezza, nella squadra rossoblù, per quanto riguarda Benedetti. Simoni, probabilmente, lo sostituirà con Faccenda, che verrà impiegato nel ruolo di libero. Al seguito della squadra figure almeno mille tifosi.

Massiccia la mobilitazione dei sostenitori della squadra irpina, che vogliono trarre il maggior profitto possibile dalle due partite interne con le squadre liguri. Dopo il Genoa, infatti, sarà la volta della Sampdoria. Venerando reduce da una serie negativa di tre giornate, spera di rifarsi e di far muovere la classifica in direzione della salvezza. **g. p.**

Il Pisa ha bisogno [illegible] un punto

Incasso record, ma a Vinicio non basta

PISA — Biadò esaurito oggi a Pisa per l'arrivo della Juventus. Da giorni non si trovano più biglietti: gli spettatori saranno 30.000, l'incasso record si prevede vada oltre i 350 milioni. Per ammirare la Juve giungeranno tifosi da tutta la Toscana. Particolarmente [illegible] le rappresentanze dei club bianconeri di Carrara e dell'Armando Picchi di Livorno. Gruppi [illegible] numerosi di Grosseto, da Lucca e [illegible] tutta la provincia pisana che conta una decina di club bianconeri.

Il Pisa è in ritiro a Pesca[illegible] giovedì. Ancora qualche dubbio per lo schieramento: il difensore Secondini e il centrocampista Mariani infortunatisi leggermente contro la Roma non sanno ancora se potranno scendere in campo. E' quasi certo invece che Garuti e Gozzoli faranno il loro rientro.

I pisani [illegible] nascondono la difficoltà dell'impresa: bloccare la Juve anche soltanto sul pareggio non sarà facile. Dalla loro però avranno un tifoso in più, il sindaco Luigi Bulleri [illegible] per una domenica abiurerà i colori bianconeri. Il primo cittadino ha infatti in settimana lanciato un messaggio alla città invitandola a stringersi attorno alla squadra di calcio, in modo che possa rimanere in serie A. Il gesto è stato apprezzato. Il sindaco per sdrammatizzare il big match di [illegible] ha anche augurato che quando il Pisa si recherà a Torino per incontrare i granata di Bersellini possano [illegible] nuovamente instaurarsi rapporti di amicizia anche con gli «altri» torinesi.

Vinicio ieri ha fatto lavorare la squadra nel ritiro di Pesc[illegible]: *«Non mi nascondo le difficoltà dell'impegno* — ha dichiarato il mister nerazzurro — *ma il Pisa è obbligato dalle circostanze a fare fino in fondo il proprio dovere. Ci batteremo al limite delle nostre possibilità anche se la Juventus di adesso è la compagine più forte del campionato e superarla sarà un problema. A me andrebbe bene anche un punto, speriamo di farcela»*.

Per regolare l'afflusso del pubblico, lo stadio sarà aperto [illegible] 10. Sono previsti controlli rigorosissimi [illegible] parte delle autorità di polizia. Per intrattenere gli spettatori si esibiranno la banda della scuola militare di paracadutismo di Pisa e gli sbandieratori.

Renzo Castelli

● **Bookmakers a Londra** — Dopo il sorteggio della Coppa dei Campioni, i bookmakers inglesi assegnano alla Juventus il ruolo di favorita. I bianconeri sono quotati alla pari, l'Amburgo è offerto a 7-4, Lodz e Real Sociedad a 7-1.

Real Madrid e Anderlecht sono i favoriti (a quota 7-4) rispettivamente per la Coppa delle Coppe e per l'Uefa.

Bianconeri calendario di fuoco

Gli impegni di Coppa, il campionato, le partite della nazionale (italiana, francese, polacca) rendono pesantissimo il finale [illegible] stagione della Juve.

Terribile il massacro della finale di Coppa del 25 maggio [illegible] Atene (auguri!). [illegible] giorni prima c'è Polonia-Urss, e il giorno seguente è finale Svezia-Italia, qualificazione europea. Ecco il calendario.

Marzo

20 Pisa - Juventus
23 Francia - [illegible] con [illegible]
27 Torino - Juventus

Aprile

3 Il campionato si ferma
6 Juventus - Lodz
[illegible] Juventus - Ascoli
10 Romania - Italia
17 Polonia - Finlandia con Bonisk
20 Lodz - Juventus
24 Catanzaro - Juventus

Maggio

1 Juventus - Inter
8 Cagliari - Juventus
15 Juventus - Genoa (ultima di campionato)
22 Polonia - Urss con Bonisk
25 Finale Coppa Campioni (Atene)
30 Svezia - Italia

Il Catanzaro col Cagliari in campo neutro

CATANZA[illegible] — L'incontro fra Catanzaro e Cagliari, importante soprattutto per la squadra di Giagnoni che deve fare punti a tutti i costi, ha vissuto una vigilia palermitana.

Com'è noto si giocherà sul neutro di Cosenza; un «regalo» del campo, concesso di fresco, è stato negato alle due squadre, poi concesso, [illegible] al solo Cagliari, e ciò ha [illegible] cato delle tensioni.

Per il resto, rientrano Alberto [illegible] e Bogoni [illegible] squadra di Giagnoni, Cavasin e Martini nel Catanzaro. [illegible] le squadre hanno il dubbio del portiere, poiché Zaninelli non sembra in buona forma, mentre [illegible] in settimana non è stato bene.

Napoli chiede alla Samp almeno un punto salvezza

GENOVA — *Dopo la strigliata fatta in settimana da Ulivieri ai suoi giocatori chiedendo la massima concentrazione la Sampdoria si presenta oggi a Marassi contro il Napoli decisa a vincere e ad avvicinarsi alla «zona Uefa». La vittoria della scorsa domenica a Roselli ha rilanciato la squadra ed ora la casa biucerchiata non ci si vuole giocare la possibilità di entrare nel giro internazionale. Ciò anche se poi si presenterà il problema dello stadio non adeguato, [illegible] questo, al momento, non preoccupa.*

Per questa gara Ulivieri ha deciso di confermare la squadra il giovane Renica ma non ha esplicitamente [illegible] chi lascerà la panchina. La probabilità, però, sono per Pellegrini il quale lamentava qualche problema fisico. E' certo, comunque, che Ulivieri non proporrà una Sampdoria a tre «punte» [illegible] o [illegible] ma lo farà allo schieramento di sempre e cioè con Francis (reduce dalla convocazione per la nazionale inglese) e Mancini con la speranza che quest'ultimo confermi i progressi palesati a Cesena.

Per quanto riguarda il Napoli, sempre interessato per la salvezza, ci sarà il rientro di Bruscolotti al posto di Citterio.

● **Il Torino «Primavera» si è imposto per 3-1 sul Monza con tripletta di Zagaria e resta quindi solitario capoclassifica del girone.**

Le partite e gli arbitri di serie B e C

Serie B

Bari-Foggia	Benedetti
Bologna-Milan	Pieri
Campob.-Palermo	Magni
Catania-Palermo	Bianchardi
Cavese-Atalanta	Sguizzato
Cremonese-Lecce	[illegible]
Monza-Como	[illegible]
Perugia-Lazio	Agnolin
Rambaud.-Arezzo	Felicet
Verona-Reggiana	Lombardo

Classifica

Milan	[illegible]	Atalanta	[illegible]
Lazio	[illegible]	Rambaud.	23
Cavese	[illegible]	Campob.	23
Catania	[illegible]	Bologna	22
Como	[illegible]	Perugia	22
Cremon.	[illegible]	[illegible]	[illegible]
Arezzo	28	Foggia	21
Lecce	[illegible]	[illegible]	[illegible]
Verona	28	Monza	20
Palermo	28	Bari	19

Serie C1/A

Brescia-Treviso	Lombardo
[illegible]	Gabbiani
Mestre-Fano	Pardessù
Padova-Modena	Barnni
Parma-L. Vicenza	[illegible]
P. Patria-Piacenza	Agnolin
Rimini-Sanr.	Fabricatore
Rondin.-Treviso	Dall'Oso
Triestina-Spal	Tavori

Serie C1/B

Ancona-Rimini	[illegible]
Barletta-Pesc.	Coppetelli
Camp.-Taranto	Politeano
Casert.-Livorno	Caprini
Empoli-Cesena	Frigerio
Fagnano-Salern.	[illegible]
Regg.-Turn.	[illegible]
Rende-Nocerina	Lorlechio
V. Casar.-Siena	Palumbo

Serie C2/A

Aless.-Savona	D[illegible]
Asti-Civitavecchia	Ciacci
Carb.-Ponted.	Quartuccio
Grumello-Torres	0-1
Imperia-Carrar.	De Santis
Montecat.-Derthona	Lesia
Prato-Casale	Frediani
S. Elena G.-Foligno	0-1
Spezia-Lucchese	Paderan

Serie C2/B

Gorizia-Fordenone	1-1
Lecce-Ospital.	Di Cola
Manzi.-Mant.	Raffaelange
Montab.-Conegl.	Boscoli
Novara-Mira	Bruni
Parg.-Omegna	[illegible]
Rhadense-Legnano	Pinzi
S. Ang.-Fanfulla	Carpenzi
Voghera-Pavia	Greco

Serie C2/C

Avers.-Chieti	Marcello
Eight.-Civitan.	Ramarel
Francav.-Lane.	De Luca
G. Bria.-Monop.	Gabrielli
Matera-Ostu[illegible]	Cesco
Martina-Brindisi	Margia
Ravenna-Cattolica	Aeri
Taranto-Matera	Calabretta
V. Sang.-Jesi	D'Innocenzo

Serie C2/D

Akragas-Latina	Scalzone
Alcamo-Messina	Baldini
Banco Roma-Turris	1-1
Caserta-Palermo	[illegible]
Ercol.-Frosin.	Spanetta
Cramesa-Gioiese	Carrubba
Palmese-Fratese	[illegible]
Siracusa-Marsala	Napi
Sorrento-Licata	Barbaresi

MILANO-SANREMO

Il campione del mondo fa il vuoto sul Poggio ed entra in un'altra dimensione

Saronni stacca tutti, anche Saronni

«E' nato un fuoriclasse» ha detto Merckx dopo il trionfo dell'iridato, che a 25 anni si ripropone ormai alla gente con un volto nuovo più [illegible] forte a Goodwood, aggressivo di punto in non aspettare la volata, felice senza ombre e veleni al traguardo

DAL NOSTRO INVIATO SPECIALE

SANREMO — Fino alle ore 16,27 minuti e 59 secondi di ieri pomeriggio, soltanto Binda, Merckx e Gimondi erano riusciti a vincere la Milano-Sanremo portando la maglia di campione del mondo, una maglia che avevano, sanno tutti, che irrita (gli avversari). Da ieri, esattamente a quell'ora, quel minuto e quel secondo, al tre si è aggiunto Giuseppe Saronni.

Il corridore italiano s'è presentato in via Roma, e non ha assolutamente potuto esimersi dalla follia, lui che di ogni vittoria era abituato a fare un'arma polemica, una rivincita, mai che andasse contro se stesso, una piattaforma da quale comiziare contro il mondo. Questo suo abbandonarsi ad una felicità finalmente assoluta, fanciullesca, paradossalmente appare come una [illegible] del campione.

Saronni aveva bollò (cioè subito), a Sanremo, tre secondi posti in tre anni consecutivi, il 1978, il 1979 e il 1980. Due volte De Vlaeminck e una volta Gavazzi, sempre in volata, per pochi centimetri. Un anno (1981) Moser gli aveva fatto andare via De Wolf e «cosaccia» al [illegible] persino tatto. Ieri Saronni «normale», cioè regolarmente strano, contorto, ieri dopo la vittoria avrebbe pensato a quei [illegible] secondi posti, nonché a [illegible] della sublime fregatura.

[illegible] più bella Milano-Sanremo degli ultimi anni, con un grande livellamento in alto, pedalata da quasi tutti bene, con impegno, [illegible] dato a [illegible] la più [illegible] vittoria della sua carriera: c'è stato, a [illegible] qualcosa di più che il colpo violento di [illegible] «mondiale» o lo sprint bestiale mo amministrato dal lungolago di Como, per il Giro di Lombardia dell'anno scorso.

Un corridore noto (e anche, da alcuni, malvisto) soprattutto per le volate «topesche», sfruttando il lavoro altrui, se n'è uscito da solo sul Poggio, anzi in un tratto ufficialmente non in salita subito dopo il cosiddetto «traguardo [illegible] montagna»:

Sono, quelli, 600 metri di un falsopiano che, a chi ha [illegible] nelle gambe 290 chilometri, può apparire himalaiano. Mancavano 4 chilometri a Sanremo, [illegible] e Saronni c'era quasi tutto il ciclismo mondiale. Saronni dopo il primo scatto ha saltato, si è voltato, ma ha ripreso: [illegible] fatto a Goodwood nella volata tricolore, però stavolta [illegible] maggiore scioltezza e minore potenza. Ha messo via in fretta una ventina di secondi, [illegible] fatto la discesa scegliendosi le curve, con tutta la strada per sé, è andato a vincere.

Venticinque anni e [illegible] già un Giro d'Italia, una Freccia Vallona, un campionato del mondo, un Giro di Lombardia, una Milano-Sanremo. E da ieri la scoperta di un suo [illegible] limite: pochissime volte Saronni aveva corsato questo tipo di vittoria, pochissimo l'aveva ottenuto o mai in prove internazionali. Da ieri questo corridore, che la gente ancora non sa sta cercando di capire e di amare (intanto che lui [illegible] cercando di [illegible] in piena a tutta la gente), ha una pelle nuova, e [illegible] avere avuto bisogno di squamare tutta la precedente: è ancora terribilissimo la volata, insomma, [illegible] sa vincere in solitudine.

Esiste persino l'ipotesi, sussurrata [illegible] Eddy Merckx, che dentro [illegible] sia nascendo un fuoriclasse: il quale fuoriclasse, ovviamente, esisteva già come materie prime, ma attendeva la «creazione». In fondo Saronni nacque il ciclismo come ragazzo prodigio, poi divenne in fretta [illegible] corridore «vecchio». E psicologicamente appariva un cavaliere dirazzato, irrealizzato, handicappato per linee interne.

Non [illegible] stata [illegible] Milano-Sanremo fuori dell'impresa di Saronni. Tutti però sono [illegible] velocemente insieme, nel mezzo solo. Sul Turchino primo [illegible] abbastanza accademico. Hinault s'è ritirato a Savona, non [illegible] Hinault. La salita della Cipressa è stata mangiata facilmente dai migliori (in cima primo Kelly, poi Moser ha [illegible] in discesa e [illegible] quindici hanno attaccato il Poggio.

[illegible] salita lo spagnolo Juan Fernandez e il francese Bittinger [illegible] fuggiti e sono serviti a Saronni per capire la stanchezza [illegible] altri, poco reattivi. Così è partito lui. Infondo violenza a Saronni più che ad ogni altro.

Gian [illegible] Ormezzano

Sanremo. Beppe Saronni a mani alzate sul traguardo. Un modo di festeggiare l'onomastico

Bontempi 2° a 44 secondi

ORDINE D'ARRIVO: 1. Saronni, 294 km in 7 ore 7'59", media km/h 41,128; 2. Bontempi a 44"; 3. Raas (Ola); 4. Vandenaerden (Bel); 5. Kelly (Irl); [illegible] Fernandez (Spa); 7. Chioccioli; [illegible] Dejonckheere (Bel); 9. Bittinger (Fra); 10. Landoni; 11. Moser; 12. [illegible] rard (Ola); 13. Nuteza (Bel); 14. Bergeaut (Bel); 15. McKenzie (N. Zel) a 1'21"; 16. Lubberding (Ola); 17. [illegible] (Svi); 18. Kuiper (Ola); 19. Castaing (Aut); 20. De Cuyf (Bel). [illegible] 227, arrivati 122.

«Sapevo che uno sprint avrei potuto perderlo»

SANREMO — *Nel caso di [illegible] arrivo ogni anno più funesta[illegible] da [illegible] e disorganizzazione, Beppe Saronni ha [illegible] bene bottè d'effetto per arrivare, dal punto dove è finita la sua Milano-Sanremo, cioè un cento metri dopo il traguardo, al palco di [illegible]. Ne [illegible] pochi colpi, fulcamente, ed anche psicologicamente, a parole, non ha dato botte. Neanche Moser, che [illegible] due anni fa si era messo come un fiore all'occhiello la Sanremo corsa contro Saronni e regalato a De Wolf.*

«Con Moser mi sono scambiato un bel saluto al via, e un quasi abbraccio [illegible] un quasi bacio all'arrivo» *ha detto Saronni. E in effetti la televisione li [illegible] portati come a festeggiarsi. Una cosa formale, però fatta bene. Saronni [illegible] manque [illegible] tutti i diritti di parlare soprattutto [illegible] se [illegible] tv ha detto che da tempo, [illegible] anni, progettava [illegible] [illegible] sul Poggio. A noi ha detto, dopo [illegible] telediehiarazione:* «Ho provato, [illegible] convintissimo, mi sono voltato, ho visto che avevo fatto il vuoto. Allora ho insistito, [illegible] guadagnato un altro po', mi sono deciso a dare tutto».

Moser, nella [illegible] di Saronni «visto [illegible] dietro», ha confermato un'azione di questo tipo: «Beppe non sembrava convintissimo, però andava più forte».

Ancora Saronni: «Uno dei giorni più belli della mia vita. Il mio terzo successo mondiale: Goodwood, Lombardia, Sanremo. Il Giro di Lombardia è la [illegible] più bella, [illegible] questa è la [illegible] più popolare». *E anche:* «Grande collaborazione della [illegible] squadra, ringrazio tutti».

Dopo l'arrivo, ha abbracciato forte il suo gregario belga Pevenage, bagnatissimi [illegible] sudore, magari di [illegible] me. E poi: «Mi pare che tutti abbiano corsato questa Milano-Sanremo, contribuendo a farla [illegible] Proprio per questo sono contento in maniera speciale di aver vinta, [illegible] sento il primo alla fine di [illegible] giornata di grande ciclismo».

Un pensiero, [illegible] di tentare l'assolo, la paura di perdere [illegible] quarta volata [illegible] via Roma: «Non una paura [illegible] romantica, [illegible] paura [illegible]: non sono al massimo della [illegible] dizione, nel senso che non ho il guizzo per [illegible] sprint sicuramente vincente. Così ho dovuto cercare [illegible]

«Ci ha staccato di un trenta metri in [illegible] niente — *ha detto Bontempi* — ed ha passato [illegible] lo spagnolo [illegible] il francese. Io potevo vincere una Sanremo che [illegible] [illegible] volata. Sapevo questo, ma lo sapeva anche [illegible]

[illegible] *detto Argentin:* «Ho sbagliato a correre su [illegible] Wolf, [illegible] momento buono ha perso terreno, mi ha [illegible] e [illegible] tregato».

g. p. o.

«A» di pallanuoto

Stefanel sempre più solo

GENOVA — [illegible] Stefanel Recco ha [illegible] una grossa ipoteca sulla [illegible] [illegible] il suo nuovo titolo italiano di pallanuoto: i liguri sono andati a vincere [illegible] nella difficile piscina [illegible] Canottieri Napoli, rivivendendo i duelli dei vecchi tempi. Un ritorno all'antico (ra [illegible] squadre Giolaltissime.

SETTIMA GIORNATA: Camogli Portofino - Florentia [illegible]; Spel Civitavecchia - Jean West Pescara 6-8; Canottieri Napoli - Stefanel Recco 6-7; Ortigia Siracusa - Del Monte Savona 8-6; Lyn Bogliasco - Tecnocar Nervi 11-5; Sturla - Parmacotto Posillipo 7-10.

CLASSIFICA: Stefanel Recco punti 10; Canottieri e Ortigia 10; Del Monte 9; Lyn e Parmacotto 8; Camogli 7; Florentia e Pescara 5; Tecnocar e Spel 4. PROSSIMO TURNO: Civitavecchia - Florentia; Canottieri - Ortigia; Del Monte - Sturla; Pescara - Parmacotto; Tecnocar - Camogli; Stefanel - Lyn.

Sul ring [illegible] Napoli bella vittoria del pugile italiano

Oliva conserva il titolo Leon è finito al tappeto

DAL NOSTRO [illegible] SPECIALE

[illegible] — Patrizio Oliva si è riconfermato senza problemi campione d'Europa dei [illegible] superleggeri. Lo spagnolo Francisco Leon ha dovuto arrendersi all'11' ripresa dopo aver impostato il match tutto sulla [illegible] e sull'ostruzionismo senza minimamente [illegible] di poter competere col rivale sul piano della tecnica.

Sul risultato [illegible] c'è [illegible] mai il minimo dubbio, troppo macroscopica la differenza [illegible] classe tra i due. Comunque Oliva è riuscito egualmente nel finale [illegible] approfittare del[illegible] sempre più evidente [illegible] chezza dello spagnolo per piazzare la serie risolutiva che gli ha dato una meritatissima vittoria prima del limite.

I primi scambi sono cautissimi, Oliva studia l'avversario e Leon fa altrettanto e il primo pugno del campione d'Eu[illegible] [illegible] praticamente do[illegible] [illegible] minuto di «bello stiatire». Oliva risponde con una bella schivata a un tentativo [illegible] attacco dello spagnolo [illegible] praticamente nel primo round non succede niente.

L'atmosfera cambia nel secondo, quando Oliva comincia a saggiare il destro. Leon cerca di rispondere lavorando al corpo col gancio sinistro, ma Oliva [illegible] si fa sorprendere. Un suo gancio sinistro sbilancia lo spagnolo che lo accusa e subisce anche la pronta replica di [illegible] Il vantaggio [illegible] in questa ripresa è chiaramente di Oliva.

Il campione d'Europa conferma le sue buone intenzioni anche nel terzo round dettando legge con il destro d'incontro. Leon tenta di reagire ma viene sempre colto sul tempo [illegible] costretto a salvarsi un paio di volte con schivate basse e con [illegible] testa [illegible] in posizione piuttosto pericolosa. [illegible] francese Orieff [illegible] richiama, sia pure [illegible] ammonizione ufficiale.

Nella quarta ripresa lo spagnolo prende l'iniziativa e prova una scarica [illegible] corpo, ma [illegible] [illegible] a bloccare tutti i colpi con le braccia. Poi fasi alterne e nel finale un gancio sinistro di Patrizio che [illegible] temporaneamente in difficoltà l'avversario, il quale tuttavia si toglie dai pasticci.

Nel quinto round Oliva par[illegible] all'attacco [illegible] veemenza pensino eccessiva, tant'è vero [illegible] lo spagnolo finisce fuori [illegible] ring per una spinta. Il match [illegible] mantiene su un tono agonistico piuttosto elevato.

Oliva all'attacco anche nella sesta ripresa, iniziata[illegible] ancora con Leon [illegible] tappeto, ma per una scivolata. [illegible] spagnolo incassa due destri consecutivi e Oliva si scatena per approfittare del momento favorevole. Una gragnuola di colpi investe Leon che sembra provvidenziale ma riesce col mestiere a rimanere [illegible] qualche modo in piedi sino [illegible] suono del gong.

Bellissimo [illegible] Oliva sempre all'attacco ma Leon si pie[illegible] mulina le braccia, agita la testa, [illegible] aggrappa e in qualche [illegible] riesce a salvarsi. Sul piano tecnico non c'è match anche se la carica agonistica e la resistenza eccezionale [illegible] Leon mitigano [illegible] svantaggio di stile. Nell'ottava ripresa, dopo un bel destro d'incontro di Patrizio, in uno scambio alle corde Leon tenta [illegible] proditoria testata volontaria, ma l'arbitro francese se ne accorge immediatamente, ferma [illegible] lotta e infliggo [illegible] spagnolo il primo richiamo ufficiale. Oliva ha il sopracciglio gonfio, [illegible] po' preoccupato è rallenta il ritmo. Ma nella ripresa successiva con un preciso gancio sinistro colpisce il rivale che barcolla alle [illegible] e sembra cedere. Ancora una volta miracolosamente riprende

[illegible] decima ripresa, dopo una serie di scambi a centro ring, un gancio sinistro di Oliva viene accolto dallo spagnolo. Oliva mette a segno un destro, [illegible] due ganci sinistri; il campione d'Europa sembra deciso a concludere il match, ma la potenza è quella che è

Nel [illegible] successivo comunque Leon arriva all'epilo[illegible] Oliva comincia la ripresa tranquillo, ma improvvisamente vede un varco nella guardia [illegible] rivale e mette a [illegible] un diretto destro. Leon [illegible] sente e barcolla nettamente. Oliva gli è addosso, lo in[illegible] a con un gancio sinistro lo scaraventa al tappeto. L'arbitro Orieff non [illegible] no il conteggio, perché dall'angolo spagnolo, molto [illegible] giamente, viene [illegible] spugna in segno di [illegible]

Gianni [illegible]

Nei mediomassimi

Doppio titolo per Spinks

ATLANTIC [illegible] — Dopo il suo co[illegible] [illegible] Hagler nella categoria dei medi, l'americano [illegible] Spinks è diventato il secondo campione del mondo universale [illegible] riconosciuto (da [illegible] [illegible] dalla Wba) nei mediomassimi. [illegible] [illegible] nettamente ai punti l'altro statunitense Dwight Braxton

Nel «Costa Azzurra» di trotto favoritissimo il francese

A Vinovo tutti contro Ideal

VINOVO — *Ideal du Gazeau, il trottatore più ricco del mondo (ha vinto in carriera 13 milioni e [illegible] di franchi) [illegible] oggi il [illegible] terzo G.P. [illegible] Azzurro, sponsorizzato dalla Lancia Prisma, deciso a cogliere il trio di successi dopo le vittorie ottenute nell'80 e nell'81. Eugene Lefevre, il guidatore dell'asso francese, presente [illegible] all'ippodromo di galoppo, teme il solo Spice Island, l'americano recentemente acquistato dalla scuderia tedesca Cio[illegible] giunta prima domenica scorsa a [illegible] nel Criterium de Vitesse.*

Sergio Brighenti, con Song and Dance Man, spalleggiato dall'alleato Surrogate, è pronto a prendere le contromisure nei confronti del tedesco-americano con una partenza fulminea, imitato probabilmente da Our Dream of Mile, vincitore del «Lotteria» '82. Enzo Malvicini, in sulky a Leopard Sourdin, sogna di ripetere l'exploit realizzato nell'ultimo «Costa Azzurra» con Hêtre Vert.

Le due femmine [illegible] pure, Lision e Piumo-na, sembrano patire [illegible] supremazia dei ma[illegible] Atteso invece il torinese Ghenderò, guidato [illegible] Pino Rossi. Ghenderò parte col numero uno, probabilmente non difenderà alla morte la posizione di privilegio, ma in arrivo può esserci, perché una volata alla spezzino lo aspetta. [illegible] corre [illegible] Hedevang, colpito da colica.

I nostri favoriti: Pr. Savea: Misanio, Accmar; Pr. Lincesranto: [illegible] di Seta, Briton; Pr. Vencar: Codis, Cibi; Pr. Sval: [illegible] d'Assia, Altaseta SP; Pr. Caldano: Acordeon, Ariban; Pr. Costa Azzurra Lancia Prisma (65 milioni [illegible] lire, m [illegible] Ideal du Gazeau, Ghenderò; Pr. Lancar: Kriss, Gladiator; Pr. Piemonte: Bielov, Bilatest.

Ieri [illegible] saltatore Bytom ha battuto di due lunghezze Laffite e Conte Rual sui [illegible] metri [illegible] [illegible] [illegible] nepi. Totalizzatore: vincente [illegible] piazzati 13,28; [illegible] 60. Gli altri vincitori: Arcobaleno, Pogio Crusher, Rory Hope, Heighten, Dafni e Cavapello.

Fiat, Agip, Montedison, Italsider, Sip, Alitalia, Standa, Olivetti, Snia, Pirelli, Italcementi, Galbani, Ferrero, Farmitalia...

...questo annuncio è per loro e per le altre quattrocentottantasei grandi industrie italiane.

Sheraton Roma Hotel

Tutto ciò che può darvi un grande albergo e molto, molto di più.

18 suite, 2 appartamenti presidenziali e ben 680 camere doppie, sala convegni per oltre 2000 [illegible] e 21 sale riunioni, sala banchetti [illegible] 1400 ospiti, [illegible] ristoranti, bar, discoteca: [illegible] albergo [illegible] lusso in [illegible] può [illegible] quello che vi [illegible] lo Sheraton Roma Hotel.
E se amate gli sport [illegible] Sheraton [illegible] [illegible] sono campi da [illegible] e [illegible] squash, pista [illegible] jogging, piscina riscaldata, [illegible] e bagni turchi.
Ma c'è di più. Se viaggiate con Alitalia allo Sheraton Roma Hotel [illegible] anche il check-in Alitalia [illegible] permette [illegible] effettuare [illegible] operazioni di registrazione [illegible] modo [illegible] o e spedito.
Un servizio [illegible] pullman esclusivo vi permette [illegible] raggiungere rapidamente [illegible] Sheraton Roma Hotel il [illegible] di Roma e l'aeroporto.

[illegible] quando [illegible] prenotare, [illegible] al numero (06) [illegible] [illegible] Roma.
Per prenotare [illegible] gli altri alberghi Sheraton nel mondo basterà chiamare [illegible] (02) 654051.

[illegible] momento dell'apertura dell'albergo i campi da squash e la discoteca potrebbero non essere ancora funzionanti.

Sheraton Roma Hotel
SHERATON HOTELS & INNS, WORLDWIDE
VIALE DEL PATTINAGGIO - 00144 ROMA, ITALIA
Telefono Roma: (06) 5453
Telex Sherom-I - 614223

Sconto del 20% sul costo degli interessi di tutte le operazioni SAVA per chi acquisterà un FIAT DAILY o un OM GRINTA entro il 31 Maggio 1983.

FIAT DAILY E OM GRINTA.

Una strada fatta insieme con noi è una strada lunga e piena di soddisfazioni.
Una strada che comincia nel migliore dei modi perché noi vi offriamo una gamma di modelli tanto vasta da adattarsi a qualunque tipo di necessità e vi mettiamo a disposizione un pacchetto completo di servizi esclusivi: il [illegible] SAVA di vendita rateale personalizzata; la locazione finanziaria con SAVA Leasing; la più estesa rete di servizio assistenza; i ricambi originali più economici.
Una strada che continuerà bene insieme, giorno dopo giorno, quando scoprirete che siamo robusti, affidabili, economici e confortevoli [illegible] nessun altro.
Una strada che finirà nel migliore dei modi, perché il nostro valore sul mercato dell'usato è sempre più alto.

La grande versatilità dei nostri modelli base - il Cabinato, il Furgone e il Combi - permette di realizzare una gamma di allestimenti così vasta da potervi offrire sicuramente proprio il tipo di veicolo che cercate.
Prendiamo, ad esempio, il Cabinato: questi sono alcuni degli allestimenti disponibili ricavati sulla [illegible] struttura di base.

IVECO

FACCIAMO LA STRADA INSIEME.

ECONOMICI

19 Vendita alloggi

PRIVATO vende libero signorile zona San Salvario salone 3 camere cucina doppi servizi mq 160 cantina mansarda L. 185 milioni. Tel. 889.180

PRIVATO vende libero centrale parzialmente via De Sanctis 51 camera tinello cucinino bagno nuovo. Tel. 372.505.

PRIVATO vende libero camera tinello servizi cantina zona Sassonara. Tel. 474.0158 ore serali

RIVA presso Chieri impresa vende ville bifamiliari finite o da finire. Tel. 943.726 ore pasti

RIVOLI adiacente corso Susa libero recente camera tinello cucinino servizi cantina vende Sarim. Tel. 958.7295

RIVOLI in residence signorile salone 4 camere cucina bagni doppi posto auto giardino. Grimaldi Rivoli 953.2832.

RIVOLI Parc Miravill libero con giardino privato salone 2 camere cucina ingresso 2 bagni box. Gabetti 958.8489

RIVOLI via Guergne libero recente piano alto 2 camere tinello cucinino e servizi dilazioni. Sarim 958.7295

ROSTA libero in elegante palazzina salone 2 camere cucina doppi servizi cantina box. Gabetti Rivoli vende 958.8489

S. GIORGIO Canavese impresa vende alloggi 4-5 vani costruiti consegna primavera 84 mutuo 80%. Tel. 0124.79.189

S. MAURO impresa vende alloggi in costruzione di diverse metrature. Possibilità di mutuo. Tel. 822.5524 ore 10-12 / 15-19.

S. MAURO Torinese libero di recente costruzione salone 3 camere cucina doppi servizi cantina box auto L. 130 milioni meno mutuo. Tel. Grimaldi 911.3866

S. PAOLO adiacente via Di Nanni ingresso 2 camere cucina servizi L. 28 milioni dilazionabili. Sarim 447.1238.

S. PAOLO libero ampio 2 camere e cucina tinello (80 mq) completamente nuovo L. 77 milioni. Grimaldi 506.464.

S. PAOLO via Monginevro (corso Racconigi) alloggio libero camera cucina servizi vendesi L. 25 milioni. Tel. 540.000

S. PAOLO via Revello (corso Peschiera) vendesi alloggio libero in palazzina camera cucina servizio. Tel. 540.000.

S. RITA libero 2 camere cucina servizi ingresso cantina 3° piano 66 mq L. 60 milioni. Grimaldi 557.0105

S. RITA libero (via Monastero) ingresso 2 camere tinello cucinino servizi L. 58 milioni 500 mila. Tel. 506.464.

S. RITA libero via R. Marino casa '60 piano 6° ampio camera tinello cucinino ingresso bagno termo ascensore L. 39 milioni e mutuo. Tel. 887.834

S. RITA via Brunetti 5° piano camera tinello cucinino servizi terrazzino vuoto L. 48 milioni. Aurora 596.807 - 597.774.

S. RITA via Fondetta libero signorile saloncino 2 camere cucina 2 servizi terrazzo box termo. C.V.J. 383.570

S. RITA via R. Gessi alloggio libero luminoso camera cucina servizi vendesi L. 29 milioni. Furbatto 544.568

S. RITA (via Tripoli) libero termo ascensore 2 arie camera tinello cucinino servizi L. 50 milioni. Tel. 506.464

SANSALVARIO libero stabile 2 camere cucina servizi da L. 38 milioni a L. 65 milioni. Grimaldi 506.464

SBARRA libero camera cucina servizi possibilità mutuo in zona Francia. Tel. 515.727 - 515.732 aperto sabato.

SBARRA libero salone 2 camere tinello cucinino bagno termo ascensore in San Paolo. Tel. 515.727 - 515.732 permute

SBARRA libero Borgata Milano camera tinello cucinino bagno riscaldamento 2 arie. Tel. 542.976 - 543.176 permute

SBARRA libero in Mirafiori 4 camere cucina bagno volendo box in casa recente termo ascensore. Tel. 543.176 - 542.976.

SBARRA libero in B. Rita salone 2 camere cucina bagno termo ascensore in ottima posizione. Tel. 542.976 - 543.176

SBARRA libero corso Toscana 4 camere tinello bagno con giardino condominiale e posto giochi bimbi. Tel. 542.976

SBARRA libero zona Francia ottimo 3 camere tinello cucinino bagno 3 arie termo ascensore. Tel. 542.976 - 543.176.

SBARRA libero camera tinello cucinino bagno termo ascensore in zona Santa Rita. Tel. 515.732 - 515.727 permute.

SBARRA libero salone 2 camere tinello cucinino bagno termo ascensore in Santa Rita. Tel. 515.727 - 515.732 permute

SETTIMO in condominio centrale alloggi nuovi 3/4 camere cucina servizi da L. 850 mila mq meno mutuo. Tel. 781.073.

SETTIMO libero centrale camera tinello cucinino bagno termo L. 38 milioni vende Centrocase. Tel. 530.183.

SETTIMO libero termo ascensore 2 camere cucinotta bagno box auto L. 47 milioni. Falla & Bertinetto 741.2874.

SETTIMO Torinese villetta unifamiliare mq 184 giardino posto auto vuota L. 180 milioni. Aurora 596.807 - 597.774.

SETTIMO Torinese via Milano 28 appartamenti camera tinello bagno ingresso da L. 22 milioni 300 mila. Sarim 519.807.

SETTIMO Torinese libero via Raffaello Sanzio soggiorno 2 camere tinello cucinino doppi servizi. Per raggiungerlo telefonare Grimaldi 911.3866

SIGNORILE corso Stati Uniti (corso Re Umberto) alloggio libero salone 5 camere biservizi vendesi. Furbatto 540.909.

SIGNORILE libero in stabile d'epoca via Governolo (via Lamarmora) salone 3 camere cucina biservizi. Tel. 544.568

STADIO camera cucina ingresso servizi occupato 2° piano termo ascensore 53 mq L. 30 milioni. Grimaldi 557.0105.

STAZIONE Dora 3 camere cucina servizi ingresso balconi cantina occupato 100 mq L. 30 milioni. Grimaldi 557.0105.

STILCASE libero via Cibrario elegante 3 camere cucina bagno ristrutturato L. 69 milioni e mutuo. Tel. 532.482

STILCASE zona Molinette camera cucina bagno casa '60 ascensore L. 32 milioni dilazionabili. Tel. 532.482 - 517.603.

STILCASE 517.603 - 532.482 libero via Cenischia Francia 2 camere cucina bagno ascensore L. 55 milioni 700 mila.

STILCASE 532.482 via Sirodelle recente camera tinello cucinotta ripostiglio L. 34 milioni dilazionabili.

STILCASE 532.482 lungo Po Antonelli panoramicissimo 2 camere cucina mq 86 piano alto L. 83 milioni dilazionabili.

STILCASE 532.482 - 545.574 Porta Nuova 3 soffitte in blocco mq 100 totali isolato L. 600 mila mensili. 45 milioni.

STILCASE 545.574 libero via Pesaro (piazza Rebaudengo) ampio signorile camera cucina bagno L. 43 milioni

TAIT

TAIT A libero in piazza Respighi saloncino camera tinello cucinotta bagno soffitta e cantina 1° piano termo ascensore a L. 77 milioni. Telefonare 506.691.

TAIT B libero in corso Peschiera camera cameretta cucina ingresso servizi. 1° piano L. 30 milioni. Tel. 506.691

TAIT C corso Brescia libero camera cucina a L. 16 milioni 500 mila disponibili minimo contanti. Tel. 506.691

TAIT D libero S. Rita camera tinello angolo cottura bagno, termo ascensore L. 38 milioni 500 mila. Tel. 506.691.

TAIT E libero 2 camere cucinotta ingresso bagno termo centrale a L. 41 milioni dilazionabili. Tel. 506.691.

TAIT F libero in corso Spezia 2 camere più cucina ingresso bagno, 2 piano. L. 49 milioni 500 mila. Tel. 506.691

TAIT L (Mirafiori) basso al 1° piano 3 camere tinello cucinino bagno e terrazzo L. 52 milioni fiscato. Tel. 506.691.

TECNOKASA 545.662 S. Rita ingresso camera tinello angolo cottura 2 bagni cantina termo volendo box L. 33 milioni.

TECNOKASA 545.662 libero adiacente piazza Massaua ingresso 2 camere tinello cucinotta L. 70 milioni, dilazioni.

TECNOKASA 545.662 libero adiacente piazza Statuto camera cucina servizio cantina L. 17 milioni dilazionabili.

TECNOKASA 545.662 corso Vercelli libero piano alto ingresso 2 camere tinello cucinino termo ascensore L. 77 milioni.

TECNOKASA 545.662 libero recente via Drusacco ingresso 2 camere cucina bagno termo ascensore L. 60 milioni dilazioni

TECNOKASA 545.662 S. Rita libero angolo ingresso saloncino camera cucina bagno piano 6 L. 81 milioni dilazioni.

TECNOKASA 545.662 libero corso G. Cesare ingresso saloncino 2 camere cucina bagno termoascensore 83 milioni

UFFICI prestigiosi per investimento o sedi commerciali, varie metrature zona industriale Pescarito strada Torino Settimo. Informazioni Sarim 519.807

VALENTINO libero ingresso camera tinello cucinino bagno ripostiglio L. 43 milioni. Immobiliaresuperga 443.252.

VENARIA Città Mercato libero nuovissimo signorile su 3 piani salone 3 camere cucina doppi servizi terrazzo più mansarda di saloncino camera bagno. Tavernetta e box auto L. 170 milioni. Falla & Bertinetto 741.2874

VENARIA corso Machiavelli libero signorile recentissimo saloncino 2 camere cucina bagno. Ampia metratura. Videocitofono. Volendo box L. 110 milioni. Falla & Bertinetto 741.2874.

VENARIA signorile appena ultimato saloncino 2 camere cucina 2 servizi grande box L. 125 milioni. Studio RD 535.211.

VENARIA stabile recente panoramico saloncino 2 camere tinello servizi mansarda ripostiglio box. Tel. 493.457.

VENDESI alloggio libero Moncalieri (Ch) signorile 4 camere servizi grande cucina. Tel. 011 250.026.

VENDESI Collegno alloggio in palazzina signorile libero camera tinello cucinotta bagno ingresso volendo box immediatamente. Telefonare 415.0348 (serali).

VENDESI villetta indipendente a rustico in Robassomero. Telefonare ore pasti 923.5637.

VENDITA PROMOZIONALE
da marzo ad aprile 1983 impresa Papino vende direttamente alloggi abitabili subito, diverse dimensioni, in palazzina di quattro piani, grande verde privato, giochi bambini, e
PREZZI BLOCCATI
da ottobre 1981. Minimi acconti, mutui e lunghe rateazioni. Ufficio vendita via Faidella 27/B, feriali ore 9-19 sabato compreso, festivi 9-12.
CRESCENTINO (VC)
TELEFONO 0161 843.082

VENDO direttamente ultima villetta nuova a schiera con terreno a km 2 da Chivasso e mt 300 dalla strada statale mutuo S. Paolo e eventuale permuta con alloggi anche occupati. Per informazioni telefonare 011 910.974

VIA Asiaciare in stabile recente signorile libero ampio 2 camere cucina servizi soffitta e magazzino. Tel. 535.211

VIA della Rocca corso Cairoli vendesi direttamente case semilibere con 11 appartamenti da ristrutturare più box magazzini laboratori. Concessione edilizia rilasciata. Tel. 650.4444.

VIA Monte Asolone libero 1° piano recentissimo lussuoso salone 2 camere cucina biservizi. Telefonare 714.749.

VIA Orsato (Parco Rignon) libero 2 camere tinello cucinino servizi. G.R. L'immobiliare. Tel. 320.524.

VIA Pola (Madison) libero 2 camere [illegible] cucinino bagno veranda ottimo piano G.R. L'immobiliare 320.524.

VIA Ventimiglia fronte Palazzo Lavoro vendo alloggio libero panoramico mq 220 occasione. Tel. mattino 599.477.

VILLA a Cavagnolo recente mq 180 con piscina e laboratorio servizi e box e parco mq 3500 vende a L. 275 milioni. Tel. 730.7068.

VILLA a Frossasco nuova costruzione con 4000 mq terreno. Mutuo e possibile permuta parziale. Barbatano 741.3051.

VILLA ad Almese (20 km da Torino) splendida posizione panoramica 350 mq più garage parco 6500 mq. Tel. 502.492.

VILLA bellissima libera Leini [illegible] mq 200 abitazione più mq 200 seminterrato e garage. Giardino mq 1000. Falla & Bertinetto 741.2874.

VILLA bifamiliare G[illegible]-Rivalta recente costruzione 2 [illegible] alloggi terreno garage mutuo permuta. Tel. 505.000

VILLA Calosso Asti su 2 piani nuova costruzione stile rustico terreno mq 6400 L. 120 milioni e mutuo. Tel. 532.482.

VILLA Cavagnolo in struttura ogni piano 180 mq terreno 2300 mq ottima posizione L. 98 milioni. Sarim 445.450.

VILLA DELLA REGINA
zona prescollinare impresa vende alloggi signorili in palazzina d'epoca ristrutturata. Telefonare 839.7191.

VILLA grandiosa vende privato, vicinanze Robassomero, 2 piani, 9 vani e salone, tripli servizi, taverna, 3 posti macchina, giardino, orto, alberi alto fusto, terreno. Tel. 011 860.455 - 707.1462.

VILLA in Bricherasio salone 3 camere tinello servizi mansarda tavernetta garage giardino. Tel. 545.825.

VILLA in costruzione (presso Superga) struttura a telaio 250 mq abitazione 1600 mq terreno panoramico. Tel. 802.493.

VILLA ideale precollina S. Mauro unifamiliare panoramica terrazzi giardino prezzo interessante Aumex 852.7313.

VILLA libera villaggio tipico Vinovo 2 piani più tavernetta garage giardino. Forte mutuo permuta. Sarim 445.450.

VILLA lussuosa Volpiano alloggio mq 330 ampio box terrazzo giardino L. 110 milioni e dilazioni. Tel. 546.574.

VILLA Pecetto salone cucina 5 camere biservizi tavernetta garage giardino prezzo interessante. Tel. 641.838.

VILLA prestigiosa ottima posizione collinare Torino ampia superficie uni-bifamiliare vendo. Tel. mattino 599.477.

VILLA prestigiosa Vana Cappi salone tre camere cucina biservizi box giardino mq 4000 circa di cui 2000 circa edificabili. Dimeldi. Tel. 640.8328.

VILLA Rivoli 2 piani e mansarda mq 340 garage giardino mq 1000 vuota L. 325 milioni. Aurora 596.807 - 597.774.

VILLA signorile corso Alberto Picco su 3 piani mq 570 più seminterrato mq 160 2 box giardino parco mq 2200 vuota fine 1983. L. 1 miliardo più mutuo L. 150 milioni. Aurora 596.807 - 597.774.

VILLA Trana [illegible] panoramica mq 380 e terreno [illegible] L. 150 milioni e mutuo Stilcase 532.482 - 517.603.

VILLA uni-bifamiliare indipendente collina Torino ottima disposizione interna. Giardino. Anche in permuta. Casaeurope 850.3608.

VILLE A SCHIERA
di nuovissima costruzione, vendonsi a Buttigliera Alta parco La Francia e partire da L. 215 milioni. Sarim 958.7295

VILLE in nuovo residence di varie dimensioni con giardino privato posizione collinare tranquilla impianti condominiali da L. 62 milioni 500 mila dilazionabili con comode rate mensili. Tel. Grimaldi 911.3866.

VINOVO in villa a schiera soggiorno cucina 2 letto biservizi mansarda garage giardino privato mutuo. Tel. 947.838.

VINOVO privato vende mq 130: salone 3 camere cucina 2 servizi box giardino condominiale, mutuo 15%. Tel. 965.3130.

VINOVO villa su 3 piani bifamiliare mq 300 seminterrato mq 100 2 box giardino mq 600 vuota L. 360 milioni più mutuo 20 milioni. Aurora 596.807 - 597.774.

VOLPIANO libero recentissimo in palazzina mq 75 + box auto doppio L. 60 milioni. Falla & Bertinetto 741.2874.

VOLPIANO mai abitato soggiorno 2 camere cucinotta bagno box mutuo dilazioni. Tel. 360.231 Quasi.

VOLVERA (Orbassano) libero in signorile palazzina ampio luminoso 3 vani L. 52 milioni 900 mila. Tel. 968.069.

ZONA STATUTO
libero 2 camere tinello cucinino bagno ingresso cantina. 656.479 - 650.8754.

Zona Villa Genero
ATTENZIONE
ultimamento stabile 1983, posizione eccellente, alloggi 100-150-200 mq box, giardino. Esclusi intermediari.
Telefonare 877.908

20 Domande affitto

A. UNICASE ricerca in affitto alloggi ville uffici vuoti e arredati anche fuori Torino. Tel. 331.840

AFFERMATA Società ricerca in affitto alloggi uffici anche arredati in Torino definizione immediata. Tel. 442.380.

ARREDATORE cerca in affitto alloggio per prossimi sposi. Telefonare 380.615 Torino.

BANCARIO cerca alloggio equo canone in Torino. Tel. 571.3532 sig. Bagnato ore ufficio

CERCASI in affitto in Torino 2-3 vani e servizi vuoto o parzialmente arredato uso transitorio. Tel. 389.183.

FAMIGLIA referenziata 3 persone adulte affitta o acquista alloggio signorile con doppi servizi. Tel. 749.6850.

IMPRESA edile affitta alloggio equo canone 2-3 camere e servizi. Tel. 810.009.

RICERCHIAMO appartamenti per nostra clientela selezionata con documentazione. Tel. 339.577.

SIAR Instruments cerca ufficio per nuova sede Torino 50-100 mq possibilmente con telefono. Tel. 329.0331.

SPA cerca per 1 anno alloggi vuoti o arredati per propri funzionari in trasferta a Torino. Tel. 329.0332.

21 Offerte affitto

A. AFFITTASI elegantissimo 3 camere più servizi zona centrale arredato più lenzuola e telefono, contratto tipo residence. Tel. ore ufficio 560.870 - 564.463.

A. FIDALCASE affitta piazza Statuto prestigioso ufficio salone 3 camere servizi L. 580 mila. Tel. 501.246.

A. FIDALCASE affitta corso Orbassano uso studio abitazione 4 camere cucina biservizi L. 450 mila. Tel. 501.246.

A. UNICASE affitta vuoto a 15 minuti dal centro salone 6 camere 3 bagni cucina 2 ingressi box 3 auto. Tel. 334.829.

A. UNICASE affitta corso Moncalieri vuoto saloncino 3 camere cucina 2 bagni garage. Tel. 334.829.

A. UNICASE affitta arredato S. Mauro salone 2 camere cucina 2 bagni box in complesso residenziale. Tel. 331.840.

A referenziati affittasi alloggio ammobiliato con telefono vicino corso Siracusa. Telefonare 701.379.

ABICASE affitta corso Re Umberto angolo corso Vittorio prestigioso ufficio salone 8 vani servizi. Tel. 510.683.

ADIACENZE piazza Chiesa affittansi 3 locali piano rialzato uso ufficio. Telefonare 530.127.

AFFITTASI alloggio signorile parzialmente ammobiliato di mq 250 in zona Crocetta. Tel. 510.839 - 541.484.

AFFITTASI appartamento signorile in centro Vercelli salone 3 camere cucina doppi servizi. Tel. 011 445.148.

AFFITTASI ufficio in stabile d'epoca signorile corso Sommeiller (corso Turati) mq 200, 6 vani e servizi. Tel. 544.568.

AFFITTO Corso Valdocco arredato 2 camere cucina servizi telefono L. 380 mila mensili. Tel. 306.786.

AFFITTO Corso Montecucco vicinanze uso ufficio 3 vani servizi L. 325 mila mensili. Tel. 398.769.

AFFITTO S. Paolo signorile uso ufficio 3 vani servizi L. 350 mila mensili. Tel. 389.183.

AFFITTO ufficio prestigioso mq 120 via Roma, 1 milione 400 mila mensili riscaldamento arredamento esistente. Telefonare 051.302.915.

AFFITTO uso ufficio vicinanze Porta Nuova salone 4 camere 2 servizi terzo ascensore. No agenzie. Tel. 741.3054.

AFFITTO Via Nizza abitazione ufficio salone 3 camere cucina doppi servizi L. 700 mila mensili. Tel. 389.183.

AFFITTO Via Vespucci uso ufficio 3 vani servizi L. 300 mila mensili. Tel. 389.183.

AFFITTO Via Ventimiglia vicinanze uso ufficio 2 vani servizi L. 300 mila mensili. Tel. 396.786.

CENTRALE ufficio affittasi in stabile signorile metratura variabile. Tel. 510.749.

[illegible] 2° L. 400 mila mensili. Tel. 640.153.

ELEGANTE residence via Pieve 63 affitta mono bilocali arredati con servizio alberghiero. Tel. 349.8033.

FALLA & BERTINETTO affitta a società alloggio in villa del 700 collina su 2 piani, mq 200 arredato, ideale per rappresentanza o abitazione provvisoria di funzionario e famiglia. Tel. 741.2874.

GRATTACIELO via Santa Teresa 3 privato affitta prestigiosi uffici vani ed più servizi. Tel. 547.829.

NORDIMMOBILI 09 740.8000 affitta villa nuova Giaveno La Rocca 2 saloni 3 camere cucina servizi box giardino.

UFFICIO due vani servizi zona via Peyron - Telecom affittasi. Tel. 544.025.

VIA Giacinto Collegno affittasi piano rialzato studio professionale 05 camere servizi cantina. Tel. 745.174 ore ufficio.

24 Mobili, arredi

VENDO camera da letto e tinello [illegible] valore documentabile 8 milioni completo a L. 5 milioni. Telefonare dopo ore 20 al 647.1150.

25 Artigiani, ecc.

CERCANSI artigiani per impianti elettrici a bordo macchine utensili, impianti industriali di stabilimento, cablaggio di quadri elettrici. Telefonare 901.5258

30 Scuole e istituti

CORSI per estetiste diurni e serali viso corpo manicure pedicure. Rosetta Bevi, corso Massimo 31, telefono 616.668.

ESTETISTA una professione redditizia, moderna, indipendente, che puoi apprendere facilmente frequentando la scuola Artem presso C.A.R.M. - Divisione Estetica - via Oberdan 154, telefono 616.322.

31 Lezioni, traduzioni

AVETE bisogno di traduzioni? Rivolgetevi alle Bertrad, a Savigliano, in piazza del Popolo 84. Tel. 0172.3847.

33 Matrimoniali

CARINA alta ottima famiglia benestante conoscerebbe sensibile delicato intelligente lavoratore max 55 anni scopo matrimonio. Astenersi play-boys e divorziati. Scrivere patente 389440 fermo posta via Alfieri Torino.

INSEGNANTE educazione artistica veramente graziosa fine trentunenne non alta sposerebbe preferibilmente laureato presente posizione buonissima. Scrivere: «Publicompass 3 — 16121 Genova».

VEDOVA sola benestante carina risposerebbe laureato o diplomato settantenne max sessantenne giusto amante vivere sovente mare. Scrivere: «Publikompass 8444 — 10100 Torino».

36 Nautica

NAUTICAPIU' Murazzi Po 31 patenti vela motore entro oltre 6 miglia. Inizio corsi 21 marzo. Tel. 832.308.

37 Campeggio e sport

NOLEGGIO CAMPER
viaggi-vacanze-sport
60 autoveicoli da 3 a 6 posti
ABRATE SPORT
telefono 472.702
via Principessa Clotilde 45 - Torino

VACANZE PASQUALI
Camper Westfalia Autocaravan Caravan
DETHLEFS-STAR IN STOCK
consegna pronta, ottime occasioni da L. 600.000, rateazioni.
TORO ROULOTTES
via Monterosa 108, telefono 268.141

VENDO autocaravan Rimor Ford Transit 100 diesel giugno 80, km 38 mila, L. 19 milioni 500 mila. Tel. 011 975.881.

(continua)

OGGI DALLE 17.30

UNA DOMENICA TUTTA AMORE E PASSIONE.

Retequattro dedica alle donne uno straordinario programma tutto per loro.

Alle 17.30 eccezionale replica degli ultimi drammatici episodi di Dynasty.

Alle 20.30, a grande richiesta, Love story, il film che ha commosso il mondo.

NATURALMENTE SU...
RETEQUATTRO

MOTOMONDIALE **In Sud Africa trionfo del pilota americano nella 500**

Spencer-Honda, inizio alla grande

Spencer ha cominciato il motomondiale con una bella vittoria

Al secondo posto Roberts con la Yamaha - Uncini solo sesto, Lucchinelli nono - Incidente a Katayama: due costole rotte Nella classe 250 successo di Baldé - Ottantamila spettatori

DAL NOSTRO INVIATO SPECIALE

KYALAMI — Freddie Spencer con la Honda tre cilindri vince il G.P. del Sudafrica che apre il campionato mondiale e può permettersi di dire: «Ero la vittoria che volevamo *per far capire a tutti che la Honda è la favorita del mondiale. Forse non sarà sempre così facile*, ma ci ripareremo spesso».

Il grande gioco è lanciato e che si tratti di qualcosa di più di una semplice competizione sportiva, lo si evince dallo scarso fair-play con cui le altre marche hanno accettato la sconfitta. E' grosso il business delle gare (80 mila spettatori a Kyalami, 30 mila in più rispetto alla P.1), ma ancor più lo è quello della produzione: con un mercato mondiale in crisi qual'è quello delle ruote, vince nelle corse il rispetto ai concorrenti che soffocano.

Non ci vuole molta fantasia a immaginare quali siano state le reazioni in Giappone di fronte alla trasmissione in mondovisione dopo la partenza del Gran Premio, quando le Honda si sono presentate all'ideale come in parata alla prima staccata in fondo al rettilineo. C'erano tutti infatti, da Katayama che avrebbe condotto per quel solo giro, a Spencer, a Lucchinelli che già aveva bruciato la frizione, ad Haslam, ultimo in quest'ovvio, che sarebbe poi stato la spalla più efficace per l'americano.

Quattro Honda tutte in fila, e dietro senza speranza le due Suzuki, in questa occasione sopra nel telaio. Nel gruppone erano rimaste le Yamaha protagoniste dei turni di prova, e soltanto la classe di Roberts avrebbe potuto rimediare per tornare nelle posizioni di testa e addirittura per qualche minuto in odore di vittoria.

Il Gran Premio Honda è continuato con l'attacco di Spencer al termine del primo giro, attacco che fruttava all'americano un vantaggio di 5" netti al 5° passaggio, un abisso se pensate che i distacchi delle Yamaha in prova erano di pochi centesimi a giro. Essere in tanti, tutti davanti da un bel vantaggio, perché chi arriva dalle retrovie e vuol passare si trova come su un'autostrada urbana alla chiusura degli uffici.

Kenny Roberts, che era partito molto male, risaliva dall'ottava posizione, ma ogni sorpasso era una battaglia che faceva perdere secondi preziosi. Uncini resisteva per due giri, poi in una volta sola alla curva lenta in salita Kenny infilava il francese Roche sulla migliore Honda privata e Lucchinelli, quindi un giro per passare Mamola, un altro per saltare Katayama.

All'ottava tornata quando c'era soltanto più Haslam da superare prima di partire alla caccia di Spencer, Roberts si trovava sulla strada l'ambulanza entrata a soccorrere Frutael, giusto all'uscita di una curva cieca che lui stava percorrendo in traiettoria di sorpasso.

La rimonta di Roberts finiva a quel punto, un poco perché Spencer avvisato dal box aveva ripreso a tirare, molto perché Kenny installatosi al secondo posto, con un primo ormai lontano non ha trovato più gli stimoli per rischiare follemente come aveva fatto fino a quel momento.

Soltanto l'imprevedibile Fontan, alla guida di una Yamaha che sembrava gli fosse stata data in regalo, ha impegnato un furioso duello con Haslam per il terzo posto perdendolo proprio sul filo. Ciascuno per conto suo, Katayama, Mamola, Uncini, tenevano il loro passo in attesa di eventi. La variante la forniva Lucchinelli che doveva graduare quel poco di frizione che aveva stringendo la vite bloccante con le mani. La manovra imperfetta lo costringeva a retrocedere vistosamente lasciando spazio al bravo e al deludente Lawson.

L'ultimo classifica lo finendo per terra in (due costole rotte) completare una serie piuttosto nutrita di cadute. Becharoni, volato via dopo 8 giri mentre era nono, ha probabilmente anche lui una costola fratturata, mentre con semplici abrasioni se la sono cavata Paci e Frucci. Il tedesco Gustav Reiner ha riportato una commozione cerebrale, ma se n'è scappato dal pronto soccorso e non l'ha trovato più nessuno.

Giorgio Viglino

Così al traguardo

CLASSE 250: 1. Baldé (Fr), Chevalier 43'27"3, media 158,060; 2. De Radigues (Bel), Chevalier a 5 decimi; 3. Guilleux (Fr), Kawasaki, s.t.; 4. Fernandes (Fr), Bartol, a 19"7; 5. Corno (Fr), Yamaha, a 12"2; 13. Ferretti (It), Mba, a 58"8; 22. Broccoli (It), Yamaha, a un giro.

CLASSE 500: 1. Spencer (Usa), Honda, 43'58"3, media 157,869; 2. Roberts (Usa), Yamaha, a 7"4; 3. Haslam (G.B.), Honda, a 13"3; 4. Fontan (Fr), Yamaha, a 14"7; 5. Mamola (Usa), Suzuki, a 28"5; 6. Uncini (It), Suzuki, a 37"2; 7. Roche (Fr), Honda, a 42"3; 8. Lawson (Usa), Yamaha, a 42"4; 9. Lucchinelli (It), Honda, a 45"5; 10. Sheene (G.B.), Suzuki, 1'06"5; 11. Reggiani (Italia), Suzuki, a 1'09"7; 12. Bellandini (Svi), Suzuki, a 1'15"9; 13. Massignani (It), Honda, a 1 giro; 14. Bigliotti (It), a 1 giro; 15. Ferrari (It), Cagiva, a 1 giro, 16. Tuzil (It), Honda a 1 giro.

MONDIALE 250: 1. Baldé punti 15; 2. De Radigues 12; 3. Guilleux 10; 4. Fernandes 8; 5. Corno 6.

MONDIALE 500: 1. S[illegible]i 15; 2. Roberts 12; 3. Haslam 10; 4. Fontan 8; 5. Mamola e Uncini 6; 7. Roche 4; 8. Lawson 3; 9. Lucchinelli 2; 10. Sheene 1.

OGGI in TV

RETE 1

Calcio — Ore 14,15, 15,55 e 16,50: Serie A; ore 16,30: «90° minuto»; ore 18: un tempo di serie A.

Sport vari — Ore 21,45: «La domenica sportiva».

RETE 2

Pugilato — Ore 15: da Atlantic City, mondiale medio massimi Braxton-Spinks (replica)

Atletica — Ore 17,40: da Gateshead, campionato mondiale di cross.

Calcio — Ore 18: dintorni di B; ore 18,45: «Dal flash».

Sport vari — Ore 20: «Domenica sprint».

RETE 3

Hockey pista — Ore 14: Monza-Vigevano.

Pallanuoto — Ore 14,30: Canottieri Napoli-Recco.

Nuoto — Ore 15,10: da Palermo, campionati italiani primaverili.

Sport vari — Ore 19,15: «Sport Regione»; ore 20,30: «Sport Tre».

Calcio — Ore 22,50: un tempo di A.

RENAULT
AUTO D'OCCASIONE
DI TUTTE LE MARCHE

VERE OCCASIONI NON SORPRESE.

Chi sceglie un'auto d'occasione dai Concessionari Renault, non ha sorprese. Perché ogni occasione offre le stesse garanzie e chiarezza.
E' l'impegno dell'Organizzazione Renault nei confronti di tutti i suoi clienti. Dell'usato o del nuovo, non è differenza.

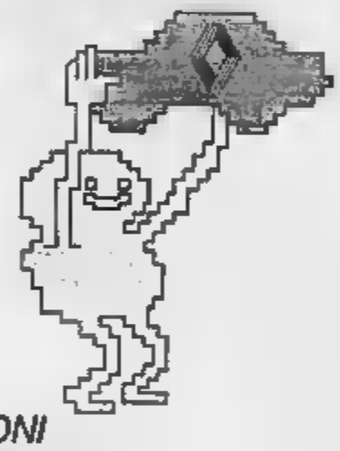

OCCASIONI DI TUTTE LE MARCHE CON GARANZIA NAZIONALE
Auto d'occasione di qualsiasi marca e modello, con il certificato di garanzia totale valido sei mesi in tutta Italia e senza limiti di chilometraggio.

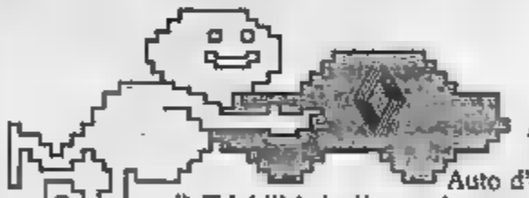

OCCASIONI "SELEZIONE CONTROLLATA"
Auto d'occasione con tessera di controllo che attesta l'affidabilità degli organi meccanici e della carrozzeria.

OCCASIONI ANCHE SENZA CAMBIALI
Possibilità di acquistare l'auto d'occasione con un minimo anticipo in contanti – e anche senza cambiali – mediante il comodo sistema di finanziamento con il credito DIACITALIA, che consente lunghe rateazioni mensili ai tassi minimi d'interesse.

OCCASIONI CHE SI POSSONO CAMBIARE
Garanzia di rivendita – entro 30 giorni dalla data di acquisto – dell'auto d'occasione con garanzia nazionale e con la "selezione controllata", ad un prezzo non inferiore a quello versato. Il ricavato sarà utilizzato per l'acquisto di un'altra auto d'occasione di cilindrata e prezzo uguale o superiore, oppure di una Renault nuova.

20 MARZO - 20 APRILE
30 GIORNI DI OCCASIONI IN PIU'

Dal 20 marzo al 20 aprile, chi sceglie un'auto d'occasione dei Concessionari Renault trova insieme all'accoglienza e alle condizioni di sempre:

OCCASIONI "PREZZO VANTAGGIOSO". Veri e propri saldi, a prezzi particolarmente interessanti, di auto d'occasione senza sorprese.

RATEAZIONI SPECIALI. Finanziamento fino al 90%, con rateazioni di 42 mesi sulle occasioni di garanzia nazionale e 36 mesi sulle occasioni con la "selezione controllata".

ANTICIPI MINIMI. Auto d'occasione a partire da 250.000 lire di anticipo.

MARCHIATURA ANTIFURTO IDENTICAR GRATUITA. E' un'offerta davvero eccezionale: sull'auto d'occasione acquistata, sarà effettuata gratuitamente la marchiatura IDENTICAR, il sicuro sistema di prevenzione che vi garantisce l'auto per sempre "a prova di ladro".

E' L'IMPEGNO
DEI CONCESSIONARI RENAULT
IN TUTTA ITALIA.

Playoff di [illegible]et: solo la [illegible] a [illegible] non sembra correre rischi

Indesit e Sav puntano alla «bella»

Il succedersi implacabile [illegible] finali di Coppa, gli [illegible] e una [illegible] considerazione delle virtù delle [illegible] promosse dalla A2 nascondono un po' il primo turno dei playoff di [illegible] un velo di indifferenza.

Eppure un paio di risultati di giovedì sera possono ben allarmare le squadre [illegible] impegnate negli ottavi e lasciano prevedere la necessità di qualche «bella», che purtroppo [illegible] programmata per mercoledì [illegible] quando tutti i riflettori saranno puntati su Grenoble.

[illegible]ño di dover ricorrere al [illegible] incontro soprattutto Cagiva e San Benedetto. I [illegible] a Caserta difficilmente [illegible] Della [illegible] da 35 punti e due arbitri [illegible] tiri liberi, come giovedì a Mestrago (81-88). Percudani [illegible] bene a trovare invece [illegible] ottenere qualcosa di più da Magee. Giovedì Kevin aveva una mano mai ridotta e [illegible] Ricci — dando ragione al [illegible] natore e «ricreatore» Tanjevic e speranze a Gamba di poter contare su un buon lungo giovane in più in Nazionale — ha potuto contenerlo. L'impressione è che oggi (ore 18) ci vorrà il Magee cannoniere per impedire [illegible] Indesit di far festa nel suo [illegible] Palasport.

Esattamente opposto il problema dei San [illegible] a Bergamo. La [illegible] giovedì [illegible] potuto [illegible] Kupec e [illegible] Jura, ma in compenso Natalini e Carera hanno tenuto a [illegible] (sconfitta 81-88). [illegible] dei bergamaschi di Recalcati [illegible] segnato più di [illegible] punti a Gorizia, impresa non [illegible] poco. Per [illegible] (17,30) nessun pronostico è vietato.

Più netta la [illegible] fra [illegible] e Scavolini (101-81 a Torino): [illegible] davanti al diecimila di Fuorigrotta (ore [illegible] dovrebbe [illegible] un margine sicuro a favore dei torinesi, a patto che Caglieris e compagni non [illegible] dolci sonni di [illegible] tutta la «stagione [illegible] golare» e vogliano, una [illegible] tanto, far buona figura anche [illegible]

[illegible] intanto l'altra «grande» di questi ottavi, la Simudyne, ha [illegible] il [illegible] battendo anche a Forlì la Brillante per 93-78, dopo il 94-84 di Bologna.

g. indr.

Altro record di Franceschi

Agli indoor di nuoto a Palermo 2'4"09 nei 200 misti

PALERMO — [illegible] giornata di campionati italiani di nuoto alla Favorita (vasca da 50 metri) e secondo splendido primato italiano per Giovanni Franceschi. Il numero uno del nuoto azzurro ha portato a 2'4"09 il record dei [illegible] misti, migliorando il 2'4"65 che la [illegible] estate, a Guayaquil, gli aveva fruttato il bronzo ai mondiali. Dietro di lui ottimi Corradi 2'6"42 e Colombo 2'6"50.

Gli altri titoli maschili della giornata sono andati a Trevisan 1'5"23 [illegible] 100 rana (3. Carbonari 1'5"99, primato juniores), Cappelletti 2'3"13 nei 200 delfino, Sanfi 2'1"98 nei 200 dorso, Grandi 3'59"32 nei [illegible] (9. Giovanni Franceschi 3'59"87).

[illegible] campo femminile, hanno vinto Tagnin 1'13"11 nei 100 rana, Olmi 2'16"30 nei 200 delfino (record ragazze), Carosi 2'19"09 nei [illegible] dorso, Persi 2'21"94 nei 200 misti, [illegible] 4'20"01 nei 400 s.l. (2. Vannini 4'30"17, record ragazze).

Sui 1000 indoor

Record per Coe

OSLO — Sebastian Coe ha stabilito il nuovo limite mondiale [illegible] indoor in [illegible] il vecchio record, 3'39"1, [illegible] tedesco occidentale Paul Heinz Wellmann dal 1976.

● IL [illegible] NAZIONI, campionato del mondo della specialità, si disputa oggi a Gateshead, sobborgo di Newcastle. La squadra italiana è composta da Boffi, Bordin, Carenza, Cindi, Cova, De Madonna, Gerbi, Panetta e Orlin in campo maschile; Bassi, Brunetti, Bruni, Di Salvatore, D'Urso e Rapisarda come juniores; Dandolo, Fogli, Milana e Possamai tra le donne.

Panini battuta (0-3) nel campionato [illegible] pallavolo

Santal irresistibile a Modena

La rivincita-scudetto [illegible] Santal e Kappa, logica fila [illegible] playoff [illegible] il titolo della pallavolo, avrà un avvincente prologo nel match in programma sabato prossimo a Parma nel quale si deciderà del primo posto in classifica. La Santal ieri ha infatti stravolto la Panini — una Panini particolarmente fragile in ricezione — nell'atteso confronto di Modena in flagrante un pesante 3-0.

Alla partita ha assistito, con doppio interesse, anche Silvano Prandi [illegible] ha potuto [illegible] servare i giocatori che gli [illegible] per [illegible] Nazionale e, al tempo stesso, [illegible] il Santal in vista del big-match che attende la [illegible] Kappa. Così sulla panchina torinese ha esordito, con piena responsabilità, [illegible] Pellizzaro, capitano della squadra ai tempi [illegible] conquista [illegible] Coppa dei Campioni (1983) ed oggi «vice» appunto di Prandi.

La Kappa, ad ogni buon conto, non ha avuto [illegible] grossi problemi per [illegible] in [illegible] l'Accademia Roma, squadra disastrata che, [illegible] lontano [illegible] tempi [illegible] [illegible] per [illegible] scudetto, [illegible] sta precipitando verso [illegible] retrocessione [illegible] A2.

Per le posizioni di vincolo al vertice, mentre [illegible] in Cassa [illegible] a soli due punti ormai dalla Panini, [illegible] la sfida [illegible] Bologna [illegible] Bartolini e Riccadonna risoltasi solo al quinto set con il successo degli [illegible].

[illegible] (20° turno): Kappa Cus Torino-Accademia Roma 3-0 (15-4, 15-7, 15-6); Carlo Mi[illegible]-Vianello [illegible] 3-0 (15-10, 15,13, 15-13); Santal Parma-Panini Modena 3-0 (15-12, 15-8, 15-11); Turis Chieti-Americanino Padova 3-0 (15-12, 15-6, 15-11); Edilcuoghi Modena-Cassa Risparmio Ravenna 3-0 (15-3, 15-7, 15-13); Riccadonna Asti-Bartolini Bologna 3-2 (15-13, 13-15, 12-15, 15-12, 18-16).

Classifica: Kappa p. 38; Santal 36; Panini 32; Cuneo 30; Riccadonna 26; Edilcuoghi 22; Bartolini 20; Turis 12; Vianello 8; Ravenna, Roma e Americanino 6.

[illegible] giornata (sabato 26): Riccadonna-Panini; Vianello-Americanino; Santal-Kappa; Edilcuoghi-Bartolini; Turis-Roma; Carlo-Ravenna.

«La Stampa» di oggi 20 marzo 1983 è uscita in 567.781 esemplari

LA STAMPA
Direttore responsabile
Giorgio Fattori
Vicedirettori
Lorenzo Mondo
Giovanni Trovati

Editrice LA STAMPA S.p.A.
Presidente Giovanni Agnelli
Amministratore Delegato e Direttore Generale Marco Benedetto
Consiglieri Vittorio Chiusano
[illegible] Cuttica
Giovanni Giovannini
Carlo [illegible]
Francesco Paolo Mattioli
Sindaci Alfonso Ferraro (presid.)
Luigi [illegible]
Giovanni [illegible]

Stabilimenti tipografici: Ivrea - La Stampa S.p.A. - Via Monferrato, 32 - 10015 Ivrea

© 1983 Editrice LA STAMPA S.p.A.

Registrazione Tribunale di Torino n. 26

CERTIFICATO N. 348 DEL 23-12-1981

Sci, la Coppa [illegible] Phil [illegible]

FURANO — Il sipario sulla Coppa del Mondo di sci calerà oggi, con gli ultimi slalom speciali, femminile e maschile. Da ieri però tutti i titoli individuali sono stati assegnati, dopo che Phil Mahre, vincendo l'ultimo gigante si è definitivamente garantito la Coppa maschile. Questi dunque i vincitori della Coppa del Mondo '83:

Uomini: generale, P. Mahre (Usa); libera, Klammer (Aut); slalom, Stenmark (Sve); gigante, P. Mahre (Usa); combinata: P. Mahre

Donne: generale, McKinney (Usa); libera, De Agostini (Svi); slalom, Haas (Svi); slalom gigante, McKinney (Usa); combinata, Wenzel (Lie).

NOTIZIE FLASH

● John McEnroe non parteciperà al «Cuore Tennis Cup» in programma da domani a domenica a Milano. Lo statunitense è costretto al forfait dal riacutizzarsi di una tendinite alla spalla sinistra.

● Hockey prato, risultati (7° turno): Mariliana - Gea Bonomi 0-0, Cus Catania - Amatori Alleanza 1-2, Doko Villafranca - Cassa Rurale 0-0, Cus Cagliari - Pastore Torino 0-1, Cus Bologna - Benavventa Bra 3-0. Classifica: Amatori p. 12; Pastore 10; Mariliana e Doko 9; Gea 6; Bologna 7; Cagliari e Rurale 6; Benavventa 3; Catania 0.

● Le tiratrici azzurre di pistola hanno colto un brillante secondo posto a squadre e un terzo individuale (con Maria Pia Piovesan) nei campionati europei che si disputano a Dortmund.

● La Federbasket, in assemblea straordinaria a Roma, ha modificato il suo statuto, ristabilendo la rieleggibilità del presidente anche oltre il secondo ciclo olimpico consecutivo.

● Jesi, già matematicamente retrocessa in A2 di basket femminile, è stata sconfitta ieri a Carmagnola dalla Canon Roma per 71-94.

● A Salsomaggiore si disputa oggi la terza e penultima prova del campionato italiano di motocross, classe 500.

● La Piaf Aviazione batterà le sue nuove barche. Stamane alle 11 sulla sponda del Po, antistante la sede della Società, si terrà la suggestiva cerimonia con Messa.

● Il 93° Gran Premio di Pisa (96 milioni, m 1500) ha visto il successo di Rhemobile su Stradivari, My Top e Charlie Yelverton.

È in edicola
IL CAMPIONE
Poster-story gigante a colori di
Michel PLATINI
è uno speciale del
GUERIN SPORTIVO

ECONOMICI

38 Animali e veterinaria

ROTTWEILER privato vende splendida femmina tre mesi alta genealogia. Telefonare 0124/27.516.

42 Antiquariato

ARTE: volete vendere oggetti di antiquariato? C'è l'Ile Piemonte, via Bonzanigo 16 - Torino, tel. 011 483.338 - 482.822.
GALLERIA Pitto Torino, corso Cairoli 32, tel. 877.344 acquista dipinti dell'800 e primo '900 massima riservatezza.

45 Ville, app., cascine per vacanze, acq.-vend.

A.A.A.A.A.A. L. 17.500.000 Casamercato 650.3605 vende porzione di cascina con prato antistante acqua luce strada asfaltata. Dilazioni 36 mesi.
A.A.A.A.A.A. L. 43.500.000 Casamercato 650.3605 vende casetta indipendente 2 camere cucina bagno 700 mq. terreno posizione collinare. Dilazione.
A.A.A.A.A. VILLA uni-bifamigliare cintura Torino ottima disposizione interna giardino. Prezzo interessante possibilità mutuo fondiario. Casamercato 650.3605.
A.A.A.A. CASALEGNO 839.8444 San Mauro casa centro paese su 3 piani porticato cortile terreno L. 38 milioni.
A.A.A.A. CASALEGNO 839.8444 Villadeati (Al) casa indipendente su 2 piani garage e terreno L. 50 milioni.
A.A.A.A. CASALEGNO 839.8444 Moransengo parte di casa su 2 piani: 5 vani garage porticati terreno L. 65 milioni.
A.A.A.A. CASALEGNO 839.8444 Gassino (To) villetta unifamiliare con seminterrato e mansardato terreno mq 1000.
A.A.A.A. CASALEGNO [redacted] Rivalta (To) villa [redacted] nuova piano abitazione 2 alloggi di 3 camere cucinino bagno ampio locale seminterrato e terreno mq 7000.
A. NEL Canavese Vasogna 35 km da Torino vendo in cascina caratteristica rustico indipendente possibilità 4 vani cortile e giardino L. 12 milioni 500 mila. Tel. 0175 906.446.

A L. 9.000.000
Il Punto Immobiliare S.p.A. vende rustico nel Canavese servito da mezzi pubblici pagamento rateale senza interessi. Tel. 658.238 - 658.303.

A 20 km da Torino in posizione collinare panoramica vendo casetta rustica con progetto di ristrutturazione. Per informazioni. Tel. (0141) 33.250.
AD Alpette vendo casetta da L. 3 milioni 700 mila. Tel. 482.805.
AFFARE privato vende a Mordano Riccardi 2 camere e servizi L. 23 milioni più mutuo trentanni volendo arredato, Ivs 2%. Telefonare 011 [redacted].
AFFARE svendo [redacted] centro (Giaveno) inizio struttura per villino anche prelabbricato terreno 1600 mq tel. 349.0246 - 905.8302.
AFFARONE Riviera adriatica vendesi-mo-affittiamo villetta indipendenti rifiniture signorili. 49 milioni 500 mila. Agenzia Rimo Lido Adriano (Ravenna) 0544 494.530 anche festivi. Richiedeteci prospetti.
AGENZIA Italia vende alloggi sul mare da 52-96-97 milioni ville 130-180 milioni e rustici. Tel. 0182 971.071.
ALA di Stura in condominio recente vendesi alloggio di camere tinello cucinino servizio box. Casa-Nova 920.9705.
ALBENGA pochi minuti dal mare in villaggio turistico completamente attrezzato proponiamo chalet splendida vista golfo. L. 42 milioni. Gabetti Savona. Tel. (019) 37.310 oppure 25.436.
ALBENGA privato vende appartamento 3 vani più servizi, nuovo, Iva 2%. Agevolazioni pagamento. Tel. ore pasti 0182 471.245.
ALPETTE vicinanze piste sci vendo villetta indipendente stile canadese 400 mq giardino. Tel. 383.445.
ANDORA Marina privato vende bilocale [redacted] soleggiato, stupenda vista mare [redacted] 0175 43.355 ufficio, 35.763 casa.

BAITE
appartamenti esclusivi in baite restaurate accuratamente mesi in un parco secolare a 200 m impianti sci San Giacomo di Roburent. Società «il Faggio» tel. 011 514.242 ufficio, 011 698.361 sera.

BEAULARD vendesi signorile appartamento su 2 piani di soggiorno 3 camere doppi servizi. Cofim 011 889.749.
BORDIGHERA zona collinare in complesso residenziale vista mare mono-bilocali terrazzi posti auto. Serim 619.061.
BORGHETTO S. Spirito vendiamo appartamenti ammobiliati rifiniture accurate composto di 2 vani e servizio. Tel. 011 920.5667.
BORGONE rustico 2 camere cucina comodo a mezzi pubblici L. 15 milioni dilazionabili. Tel. 380.231 Gueli.
BUSSOLENO libero spazioso soggiorno 3 camere cucina ingresso bagno cantina box. Gabetti Rivoli vende 958.9489.
CALABRIA a Scalea e S. Maria del Cedro impresa Silvestri vende direttamente in complessi residenziali sul mare bellissimi mono-bilocali a partire da 16 milioni 500 mila meno 40% mutuo. Massime facilitazioni. Per informazioni: Torino 011 587.914, Scalea 0985 20.044, Napoli 081 201.886.
CALABRIA [redacted] Paola Grisolia vendiamo direttamente costruzioni pronte alloggi bi-trivani in villini da L. 19 milioni meno 40% mutuo dilazioni anche arredati viaggio gratis organizzato Prominter, tel. 011 511.264 - 513.070.
CALABRIA Mar Jonio villini plurifamiliari sulla spiaggia con cento servizi realizzato 14 milioni più 6 minimi mutuo. Domenica per recarsi. Telefonare 011 761.561.

CALABRIA
tra Copanello e Soverato
VILLINI SINGOLI E BIFAMILIARI
con terrazza e giardino, piscina, tennis, centro commerciale. Mutuo e dilazioni. Pronta consegna.
Tel. Caseghera 011 747.117 - 02 496.5950

CALUSO vendesi casa indipendente 3 camere tinello cucinino bagno garage L. 60 milioni più mutuo. Tel. 0125 424.955.
CANAVESE casa indipendente 4 vani cucina bagno piccolo rustico giardino L. 40 milioni più mutuo. Tel. 0125 424.955.
CANAVESE cascina libera 3 camere cucina bagno servizi affare L. 24 milioni. Telefonare 756.553.
CARDE' 45 km da Torino casetta 3 camere cucina 2 bagni giardino 500 mq recintato. L. 39 milioni. Tel. 380.231.
CAPRIGNOLA cascina indipendente libera 5 camere terreno 600 mq recintato. Tel. 380.231 Gueli.
CASA libera Cocconato d'Asti 18 vani terrazzi cantine locale del centro paese affare dilazioni Sergi 530.801.
CASA libera in Romano Canavese 35 km Torino 5 camere negozi cantine garage e L. 32 milioni grezzi. Tel. 351.293.
CASAMERCATO A 011 650.3605 cerca per propria clientela rustici, cascine, cascine, baite, ville in ogni zona. Paganento contanti. Aperto sabato pomeriggio.
CASAMERCATO 0 650.36.05 vende rustici, cascine, casette, ville, campagna montagna mare. Vasta scelta, mutui.
CASAMERCATO 650.3605 vende libero Bardonecchia camera angolo cucinino servizio posizione centrale. Permute.
CASAMERCATO 650.3605 vende libero Salice d'Ulzio monolocale con angolo cottura e bagno L. 20 milioni.
CASCINA Benevagienna vicino Statale 11 sei stanze fienili terreno mq 17000 anche frazionate. Tel. (0121) 31.468.

CASCINA
agroturistica su S.S. Alessandria-Valenza Km. 24 frigo e accessori, grandi capannoni mq 5000 ristrutturata, con stalla, magazzini, acquedotto proprio, vendesi. Trattative riservate. Tel. 0131 89.282.

CASCINOTTA 10000 mq terreno 5 camere bagno stalla fienile tettoia acqua luce telefono, vicinanze Carmagnola privato vende. Tel. (0173) 75.345 ore pasti.
CASETTA campagna Asigliano 5 camere stalla fienile terreno indipendente possibile permute. Tel. 011 339.870.
CASETTA Carignano camera tinello cucinino bagno mansarda affare L. 19 milioni 500 mila. Tel. 0125 424.955.
CASETTA Torre Pellice [redacted] da ristrutturare 7 vani terreno vendo L. 35 milioni. Telefonare 0121 31.456.
CASETTE indipendenti cascinali vari prezzi dimensioni località. Mutui dilazioni permute. Casamercato 011 650.3605.
CASTELLO vende cascina indipendente con torretta. Dentro il castello. Grande salone 4 camere giardino servizi. Tel. 487.605.
CAVAGNOLO 30 km da Torino rustico indipendente 7 vani cortile prezzo terreno. Ottima posizione. Tel. 380.231 Gueli.
CELLE Ligure 2 camere cucina servizio cantina ampio balconata L. 80 milioni dilazionabili Grimaldi. Tel. (010) 580.841.
CERES libero recente signorile saloncino 1 camera cucina servizi L. 48 milioni affaroni. Grimaldi 326.9007.
CERES Valle Lanzo in villa nuovo alloggio 100 mq finemente arredato posizione panoramica affare Tel. 817.442.389.
CERESOLE Reale vendesi appartamento nuovo composto da 2 camere servizio e cantina. Fispao 512.222 - 512.561.
CHIOMONTE (Valsusa) rustico 2 vani orto ottima posizione L. 13 milioni. Tel. 380.231 Gueli.
CIRIE' S. Carlo posizione panoramica alloggio libero 2 camere sala cucina box L. 51 milioni. Casa-Nova 920.9705.
COASSOLO 35 km da Torino rustico indipendente 3 camere cucina wc giardino 800 mq ottima posizione. Tel. 380.231.
COAZZE alloggio ristrutturato ammobiliato 2 camere cucina cucinino bagno terrazzo. Tel. 966.7701 - 934.509.
COSTRUTTORE vende direttamente Santa Maria del Cedro Scalea Calabria alloggi 100 m mare mono bi-trilocali propri posti boxes da L. 14 milioni 500 mila mutuo bancario compreso. Consegna 1° lotto giugno 83, 2° lotto giugno 84 unitorc eventuale arredamento chiavi in mano a prezzo agevolato. Ulteriore sconto viaggio in caso d'acquisto. Per informazioni Torino 351.683 Milano 290.679.
DIANO Marina località Boreo nel verde degli ulivi vendiamo in panoramico complesso residenziale con piscina, giardini privati, terrazzi, posto auto, semicolonne, alloggi in costruzione da L. 48 milioni. Ampia possibilità pagamento Gabetti Savona. Tel. (019) 37.310.
EREM libero Castelnuovo Don Bosco costruzione recente soggiorno 2 camere tinello cucinino servizi. Tel. 512.012.
FENESTRELLE (Mentoulles) casetta indipendente interamente ristrutturata con giardino. Tel. 380.231 Gueli.

FISPAO
[redacted] S. PAOLO S.p.A.
vende
in Gassino Torinese
[redacted]
VILLA SIGNORILE
ampio parco.
Telefonare 512.222

GABETTI Sanremo (0184) 880.111 villa Hope vista mare soggiorno due camere cucina due bagni balconi cantina.
GIAVENO Immobiliare Piemonteimmobiliare vostra villa alloggi case rustiche acquisto vendita. Tel. 937.7062 pomeriggio.
GIAVENO occasione villetta indipendente con terreno da L. 110 milioni in su. Immobiliare Valsangone 937.8227.
GRUPPO dell'Argentera-Vinadio a pochi chilometri impianti sciistici appartamenti bilocali con balcone da 34 milioni. Sufficienti 17 milioni contanti rimanenza comode dilazioni. Gabetti Genova. Tel. 010 530.131.
IFIM libero Piossasco in complesso residenziale appartamento di salone 3 camere cucina doppi servizi box giardino condominiale. Tel. 748.719 - 741.2434.
IMMOBILCAR 510.317 propone sul mare presso Sibari nuovo 2 camere tinello bagno arredato. Richieste L. 34 milioni.
IMMOBILCAR 510.317 propone ampia disponibilità alloggi varie dimensioni a S. Bartolomeo Andora Laigueglia entroterra Finale Ligure a prezzi affare.
IMPERIA vendesi appartamento 3 locali ogni comfort bella servito prezzo interessante. Telefonare 0183 49.117.

IN Ospedaletti società vende appartamenti signorili in ville con [redacted]. Telefonare 011 388.600 - 568.560.

INV.IMM. vende libera in Val di Viù (Lanzo) alloggio vendita con 2 vani ma di giardino L. 52 milioni. Tel. 518.995.
IPI 511.382 libero Cogoleto in palazzina signorile soggiorno doppio camera cucina abitabile bagno vista mare.
IPI 511.382 vende Spotorno panoramicissimi appartamenti liberi e occupati varie capienze da L. 68 milioni.
IPI 511.382 Varazze in stabile d'epoca ultimato appartamento di soggiorno camerette cucina bagno terrazzo box auto.
ISOLA d'Elba Porto Azzurro impresa vende ristrutturati mono-bilocali arredati veranda [redacted] mutuo. Anni miniappartamenti arredati 4/6 posti letto giardino posto macchina accesso mare da 43 milioni. Personale in loco 0565 968.79 - 968.810 Roma 06.849.470.
JOUVENCEAUX panoramico ingresso 2 camere tinello cucinino servizi box per 2 auto. Mutuo. Grimaldi, tel. 326.9007.
JOUVENCEAUX vendo alloggio camera soggiorno servizi box auto. Telefonare 242.982 ore pasti.
LANZO in piccolo condominio recente vendesi alloggio libero 1 camera cucina bagno volendo box Casa-Nova 920.9705.
LEINI' privato vende in blocco 4 alloggi e 5 posti nuovi liberi. Mutuo e permute. Telefonare 943.725 ore pasti.
LIMONE Piemonte 2 camere cucina servizi 8 posti letto arredato privatamente vende. Tel. 011 685.746 - 685.597.

LOANO
centro vendiamo prestigiosi appartamenti con piscina. Iva 2%. Pronta consegna. Tel. 019 670.153.

LOREO (Ro) via Canese 6, in villa recente vendesi salone 3 camere box servizi. Libera L. 57 milioni. Tel. 510.517.
MONEGLIA (Ge) intermediaria vendonsi miniappartamenti, bilocali, giardini, box, vicinanze stazione F.S., pronta consegna, prestiti agevolati di mutuo. Tel. 0185 49.745 dalle 8.30 alle 19 tutti i giorni compresi festivi.
MONTECARLO vicinanze vendesi villa prevalentemente con attacco di parco, piscina, sauna, enorme soggiorno, piano terreno primo piano, terrazzo, vista mare. Occasionissima. Tel. Atm 003393 309.859.
NOLE Canavese vendesi bifamiliare composta per ogni parte da 5 vani e servizi terreno recintato. Tel. 981.597 - 920.4587.

ONCINO
tra Paesana e Crissolo, baita con alloggio da L. 13 milioni. Tel. 0121 72.464 Oncino, piazza Roma, sabato e domenica.

OSPEDALETTI centralissimo 50 mt mare ultimo piano vista mare ingresso soggiorno due camere cucina doppi servizi cantina Gabetti Sanremo (0184) 880.111.
PIETRA Ligure vendesi appartamento in viale della Repubblica camera tinello cucinino bagno ripostiglio volendo box. Telefonare 011 848.487.
PIETRA Ligure [redacted] [redacted] costruzione 3 locali servizi balconi termoautonomo L. 93 milioni. Gabetti Savona. Tel. (019) 37.310 oppure 25.436.
PINEROLESE villetta recente 1600 mq giardino recintato mutuo fondiario vendo L. 105 milioni. Tel. 0121 716.08.
PISCINA Nazionalmente cascinotta in 3 lotti ampie tettoie e prato da L. 20 milioni. Tel. 349.0248 - 905.8302.
POIRINO villa libera recentissima 1 piano più mansarda abitabile box 4 auto giardino. Grimaldi. Tel. 840.8326.
PONT Canavese casetta semi abitabile 3 camere cucina servizio esterno L. 13 milioni. Tel. 380.231 Gueli.
PRAGELATO per realizzo vendesi nuovo signorile soggiorno camere cucinino bagno terrazzo box. Tel. 0121 716.08.
PRALORMO villa libera mai abitata 1 piano più mansarda abitabile box terreno 2000 mq Grimaldi. Tel. 840.8326.
PRIVATO cerca in acquisto o Giaveno villetta o casa d'epoca con giardino. Tel. ore pasti 937.710.
PRIVATO cerca in acquisto rustico o cascina 1°/2° cintura. Pagamento contanti. Telefonare 765.344 pasti.
PRIVATO vende o permuta facilitando alloggio in Besana di circa 80 mq posto auto giardino privato 60 mq sala giochi cortile tennis condominiali costruzione nuova. Tel. 709.831 dopo ore 20.
PUGLIA presso Lecce fronte mare appartamenti bilivelli in villa a schiera da 17 milioni più mutuo. Tel. 761.501.
REANO casetta semindipendente 2 camere cucina orto riscaldamento autonomo L. 47 milioni. Grimaldi 953.2532.
RESIDENZA «Il Rifugio». Con soli 16 milioni contanti ultimissimi lunghe dilazioni il vostro appartamento in montagna. Robuste rifiniture 1000 metri, impianti sciistici. Gabetti Genova, tel. 010 530.131.
RIVA Ligure (Sanremo) vendiamo alloggio soleggiato vista mare 100 mt L. 120 milioni. Tel. (0184) 485.140 - 44.666.
ROBASSOMERO in palazzina signorile vendesi alloggio 2 camere sala cucina 2 servizi mansarda. Casa-Nova 920.9705.
[redacted] in palazzina signorile vendesi alloggio di 2 camere sala cucina 2 servizi mansarda. Casa-Nova 920.9705.
RUSTICI di ogni tipo, vari prezzi, dimensioni e località, da ristrutturare e ristrutturati, mutuo. Casamercato 650.3605.
RUSTICO abitabile a 30 km circa da Torino vendesi con giardino indipendente. Tel. 011 848.487.
RUSTICO Canavese indipendente da ristrutturare con progetto approvato di mq 120 e terreno. Fidecasa tel. 959.2001.
RUSTICO indipendente da ristrutturare adatto 3 famiglie terreno adiacente vendo L. 18 milioni più 6 milioni dilazionabili. Tel. (0124) 31.833.
RUSTICO indipendente 40 km Torino adatto fine settimana 4 vani 650 mq terreno L. 19 milioni. Tel. 011 974.430.
RUSTICO (Inizio Valchiusella) semi abitabile 5 vani orto acqua luce L. 23 milioni. Tel. 380.231 Gueli.
RUSTICO 35 km da Torino camera cucina bagno cortile orto. Ottimo affare L. 14 milioni. Tel. 380.231 Gueli.
S. AMBROGIO km 25 da Torino vendo 2 casette indipendenti con terreno da ristrutturare comode a servizi. Tel. 987.8093.
S. GIORGIO Canavese villa costruzione recente ottimamente rifinita, terreno. Permute possibili. Tel. 011 332.470.
S. GIUSTO Canavese rustico indipendente grande ristrutturazione terreno e cortile recintato. Studio RO 535.711.
S. LORENZO Mare Riviera dei fiori a pochi minuti dal mare campo tennis bocce vista mare in costruzione ampi bilocali trilocali case giardino posto auto da 49 milioni 500 mila pagamento comode dilazioni termo autonomo [redacted] primavera 1984 Gabetti [redacted] (0184) 880.111.
S. [redacted] [redacted] privato [redacted] villa bifamiliare con bellissimo giardino, mansarda. Tel. 927.8283 - 927.8428.
S. MAURO casetta indipendente 4 vani cucinino 2 servizi ampio garage L. 110 milioni. Grimaldi Rivoli 953.2532.

S. STEFANO al Mare vendiamo liberi in nuova palazzina vicino spiaggia da mq 70 a mq 100 con garage mutuo e dilazioni. Tel. 533.595 - 562.437.

S. STEFANO
Occhi km da Sanremo a 15 mt dal mare in palazzina prestigiosa con verde condominiale alloggio 2 camere soggiorno 2 terrazze con vista mare, accessori. Telefonare 481.190.

S. TERESA di Gallura (condominio Marineeda 1°) vendesi appartamento composto da 2 camere e servizi arredato prestazioni Rena Bianca. Telefonare Fispao 512.222 - 513.561.
[redacted] attico libero piazza Colombo ingresso saloncino 2 camere cucina terrazzo L. 140 milioni. Tecnocasa 545.863.
SANREMO (Foce) vendiamo alloggio all'incirca 112 mt vista mare L. 230 milioni. Telefonare 0184 485.140 - 44.666.
SANREMO vendo alloggio vista mare ingresso cucina tinello camera letto bagno cantina posto auto [redacted]. Tel. (0121) 71.621.
SANSICARIO libero arredato soggiorno cucina zona notte, soppalco, 2 servizi posto auto. Miriade 011 592.515.
SANSICARIO privato vende monolocale 25 mq soleggiato vicino piste volendo posto auto. Tel. 010 361.566.
SARDEGNA Canniglione vendesi in villaggio residenziale alloggio di soggiorno camera servizi arredato. Tel. 011 [redacted] - 548.887.
SARDEGNA Olbia casa 2 piani salone 3 camere cucina doppi servizi ingresso balcone L. 85 milioni. Tel. 746.892.
SARDEGNA impresa vende direttamente S. Teodoro villini L. 39 milioni Portorotondo appartamenti L. 38 milioni. Telefonare 011 587.014.
SARDEGNA [redacted] 100 mt [redacted] vendo appartamenti giardino piscina. Tel. ufficio 517.225 - 537.715.
SARDEGNA Rena Majore privato vende mini appartamento L. 47 milioni pagamento contanti. Telefonare ore [redacted] 287.388.
SAUZE d'Oulx centrale panoramico soggiorno 2 [redacted] cucinino servizi L. 61 milioni. Tel. Dr.V.im. 011 506.081.
SAUZE d'Oulx libera in recentissima costruzione monocamera 4 posti letto dilazione e permute vende Serim 658.7945.
SESTRIERE Borgata condominio Valver [redacted] letto angolo cottura [redacted] 0121 716.08.
[redacted] Signorile centrale arredato 2 camere servizi soppalco facilitazioni pagamento. Tel. 011 658.911 - 532.711.
STIAMO organizzando le campagne di vendita del turistico mare. Se volete vendere velocemente appartamenti o rustici in qualsiasi località della Riviera Ligure di Levante. Rivolgetevi Gabetti Genova. Tel. 010 530.131.

TOSCANA Follonica S. Vincenzo appartamenti nuovi 2/3 vani servizi mutuo dilazioni. Devalmare vende tel. 779.012.
VALLI di Lanzo Coassolo in palazzina quadrifamiliare alloggio nuovo 2 camere cucina bagno. Box. Tel. 920.8648.
VARISELLA villa uni-bifamigliare recente 7 camere tripli servizi box auto terreno mq 800 Casa-Nova 920.9705.
VAUDA Canavese vendiamo a 24 km da Torino casetta indipendente con terreno recintato 2 vani e servizio. Tel. 920.8687.
VENDESI a Beaulard in residence monocamere completamente arredate, recente costruzione, L. 30 milioni. Tel. 707.3150.
VENDO sul mare di Brindisi una villa superba a lire 65 milioni. Telefonare al 808.0077 - 877.3129.
VILLA nuovissima Sangano mq 120 abitazione mq 170 seminterrato e garage. Mansarda a 800 mq terreno L. 185 milioni. Fano e Barsonetto 741.2874.
VILLA presso Castelnuovo Don Bosco unifamiliare nuova 3000 mq terreno vero affare L. 85 milioni. Salm 445.480.
VILLA recentissima con signorili caratteristiche dotata piscina scuderia maneggio Villarbasse. 011 532.080.
VILLE di [redacted], prezzo, dimensione, [redacted]. Mutui, dilazioni, permute. Casamercato 011 650.3605.
ZONA Langhe presso Cortemilia casa 5 vani cantina buono stato vendesi. Tel. 0144 971.31.

46 Ville, app., camere per vacanze, affitto

A Sanremo affittasi a residente Torino alloggio signorile panoramico da ammobiliare 2 camere servizi contratto annuale. Tel. 011 599.945 ore 20.
AFFITTASI per vacanze alberi alloggetto panoramico tutta comodità maggio-ottobre L. 700 mila. Tel. 0173 970.100.
AL mare affittiamo appartamenti vicinissimi spiaggia anche quindicinalmente. Bizzar Valverde Cesenatico. Telefonare 0547 86.646 - 85.315.
BORGHETTO privato affitta alloggi fronte mare da L. 900 mila aprile maggio et successivi. Telefonare 0182 972.303.
BORGHETTO S. S. Agenzia Italia affitta alloggi vacanze 4 posti letto maggio 250 mila giugno settembre 300 mila, luglio 650 mila. Tel. 0182 971.071.
CALABRIA mare villaggio Vento affittansi ventimila anche settimanalmente mini-appartamenti. (0982) 31.084.
LIGNANO Sabbiadoro affittasi giugno luglio agosto sul mare due camere soggiorno servizi ampi terrazzi. Tel. 011 710.544.
[redacted] Andora affittansi appartamenti ammobiliati primavera estate a 20 metri dal mare. Tel. 019 670.960.
RAPALLO affittasi da aprile 2 camere cucina servizi 4 posti letto semicentrale per [redacted] Tel. 72.32.81.
[redacted] Marina centro in villa affittasi estivo 5-6 letti ingresso giardino indipendenti. Tel. 0541 55.238.
SANREMO affittasi alloggio [redacted] 4 posti letto aprile maggio settembre. Tel. 0121/21.301.
SANREMO affittasi aprile maggio giugno bonconvento alloggetto vista mare posto auto riscaldamento autonomo. Telefonare 875.036 ore pasti.

47 Alberghi, pensi[redacted]

ALASSIO pensione Medusa, tel. 0182 40.581, 50 mt mare, ottima cucina, trattamento famigliare. Pasqua L. 22 mila.
ALASSIO pensione Sirena centrale cucina casalinga ricercata. Pasqua L. 22 mila, aprile L. 16 mila.
DIANO Marina hotel Roma lungo passeggiata familiare 19.000 tutto compreso al giorno 0183 45.474 + hotel Nettuno vista mare ottima posizione 3° cat. 45.398.
DIANO Marina pensione Orchidea 80 metri mare: marzo 18.000, aprile 20.000 ottimi menù. Tel. 0183 44.610.
FINALE Ligure pensione Annamaria (019) 601.717 familiare, tranquilla, parcheggio, 150 mt mare, vicino stazione F.S. Pasqua L. 23-25.000.
LAIGUEGLIA Pensione Olivella 0182/490.58 familiare tranquilla vicino mare cucina casalinga tv color garage 18.000 sconti speciali lunghi soggiorni.
LOANO pensione Villa Marisa 70 mt mare cucina familiare camere con servizi. Tel. 019 668.278 L. 18 mila inverno.
LOANO Pensione Milanese tel. 019 669.097 vicino mare cucina casalinga parcheggio auto prezzi modici.
PIETRA Ligure Pensione «Albatros» sul mare cucina accurata famigliare marzo aprile L. 18 mila. Tel. 010 647.205.

49 Informazioni

INFORMITALIA informazioni commerciali private, indagini controlli infedeltà. Corso Vittorio Emanuele 107, tel. 511.026 - 536.882.

50 Smarrimenti

[redacted] Spaniel color [redacted] maschio di circa 4 mesi è stato perso nel Villaggio Alba Serena in Bruino. A chi l'ha trovato chiediamo la cortesia della restituzione. Ricompensa. Tel. 909.7346.
SMARRITA zona Carignano femmina di nome Bessa pastore tedesco pelo lungo. Tel. 640.2226.
SMARRITO zona Parella cane razza breton colore bianco marrone. Lauta mancia per il ritrovamento. Tel. 758.858 pasti.
SMARRITO 15/3 cane maschio nero taglia medio-grossa giovane collare metallico con [redacted] Madre mancia. Tel. 872.277 pasti.

51 Occasioni

ARTE: volete vendere oggetti nuovi ed usati di ogni genere? C'è l'Ile Piemonte, via Bonzanigo 16 - Torino, telefoni 011 483.338 - 482.822.
CAUSA cessazione attività vendo banco bar-frigo ottime condizioni. Tel. 536.890 ore ufficio o 538.254 ore pasti.

52 Varie

A.A.A.A.A.A. GIOIELLERIA compra oro argento monete gioielli prezzi massimi. Corso Peschiera 151, tel. 334.832.
A.A.A.A. COMPERIAMO argenteria oreficeria gioielleria vecchia, antica valutando massimo. Tel. 878.377 via Mazzini 77.
A.A. SGOMBERO alloggi ville compro quadri tappeti argenti mobili 800 oggetti vari. Tel. 575.241. Perris
ACQUISTA anticaglie mobili oggetti libri rimanenze piume d'oca romani sgombro alloggi cantine. Tel. 485.440 ore pasti.

ACQUISTA ORO
argento gioielli monete preziosi per contanti valutando massimo. Via Rismonda 47, 606.958 orario negozio.

DA Nino compra e vende mobili usati in stile e moderni. Rilevo stock fallimentari, via Cuneo 2, telefono 232.417.
DENTIERA rotta? Riparazione in mezz'ora rammodernamento qualsiasi tipo di protesi mobile. Tel. 740.3782.
MAGA aiuta amore lavoro fortuna interessi sofferenze successo vincita al gioco. Tel. 535.301, via Montgrando 43.
MAGA «Circe» veggente cartomante radioestesista consiglia risolve problemi d'amore e farà tornare la persona amata legamenti e pentacoli protettivi. Tel. 696.5773 solo donne, via Musetti 10 - Torino.

PER [redacted] LOCALI
VENDITA
macchine scrivere e [redacted]
a prezzo di realizzo.
[redacted] 6, tel. 540.878

[redacted] alloggi case centrale soleggiato trappola livello accurato. Massima riservatezza. Tel. 853.2151 ore 20.
TEST psicoattitudinali per consigliare alunni 3° media nella giusta scelta della scuola superiore. Studio psicologico, corso Trapani 49, tel. 382.262.

Tra VIESTE e PUGNOCHIUSO del GARGANO in un complesso turistico immerso nel verde della macchia mediterranea, panorami[redacted] a 300 metri s.l.m., con albergo-ristorante, [redacted] sco, 2 piscine, [redacted] campi [redacted]
VENDESI VILLETTE INDIPENDENTI CON [redacted]
L. 25.000.000 in 5 rate entro la consegna [redacted] rata da L. 500.000 senza interessi, oppure in biproprietà con villetta arredata (febbraio-luglio e agosto-gennaio) L. 12.000.000 in 4 rate e 60 rate da L. 300.000 senza interessi (affitto garantito [redacted] di gestione centro-servizi L. 5.000.000 per i 4 [redacted] attivi). Tel. (080) 212.791 - 286.827 - [redacted] S.p.A.

LA MIA AZIENDA FUNZIONA MEGLIO DELLA TUA.

PERSONAL COMPUTER DIGITAL

Se per [redacted] faceste una visita all'azienda di questo signore così orgoglioso, ci trovereste uno o più Personal Computer Digital. Che poi è il segreto della [redacted] affermazione. Oggi i computers non sono più strumenti carissimi riservati [redacted] scienziati [redacted] grandi aziende, oggi esistono i personal computers. Ma [redacted] deve essere un buon personal computer? Il mercato offre molti giocattoli. Oggetti utili ma sp[redacted] limitati. Non è il caso dei nuovi Personal Computers Digital. Tre modelli ai vertici della tecnologia per essere vicini alle prestazioni dei sistemi più grandi (la Digital è leader mondiale nei mini-computers). Personal Computers che lavorano come voi, seguendo i vostri ritmi. Possono infatti eseguire diverse operazioni contemporaneamente. Possono lavorare [redacted] a [redacted] in modo facile e naturale. Così, appena conosciuti, vi saranno già familiari. Se poi voleste collegare il vostro personal computer sulla scrivania ad un eventuale sistema centrale presente [redacted] azienda, con i Personal Computers Digital potete farlo: infatti, non solo [redacted] compatibili con tutti i sistemi Digital, [redacted] dialogano anche con i sistemi di altre marche. Accederete così ai dati e alle funzionalità del sistema centrale. Ma c'è di più: solo la Digital, per aiutarvi nella scelta del software (i programmi con cui la[redacted] il vostro personal computer), ha certificato e classificato il software disponibile e ve lo vende con la garanzia della [redacted] firma. Questa classificazione [redacted] una guida preziosa per addentrarsi [redacted] un universo di cui non tutti conoscono le sfumature. E non è finita: la Digital è poi la prima e l'unica a fornire una garanzia completa e gratuita per dodici mesi, presso la vostra azienda. Una bella sicurezza. Avrete inoltre a disposizione per informazioni e consulen[redacted] un Centro di Assistenza Telefonica che risponderà a qualsiasi quesito. Allora, se volete un giocattolo, scegliete quello che volete; ma se volete un partner per curare i vostri affari, [redacted] cui tenete certamente molto, scegliete [redacted] Personal Computer Digital. Volete saperne di più? Richiedeteci il volume di 170 pagine "Guida al Personal Computer" scrivendo a: Digital Equipment S.p.A., Servizio Comunicazioni di Marketing, Viale F. Testi 11, 20092 Cinisello Balsamo (Milano).

digital

PUNTI DI VENDITA IN PIEMONTE E VALLE D'AOSTA. RIVENDITORI DIGITAL: SOFTEC 011/6396444. RIVENDITORI CELDIS (DISTRIBUTORE AUTORIZZATO NAZIONALE): ABA ELETTRONICA 011/332065 - MESAR TEAM 011/761382 - SOFTWARE ENGINEERING 011/503746 - TESI 011/658536 - INFORMATIQUE 0165/2242 - KERNEL 0121/72455

sanRemo (SR)
l'uomo, l'abito, lo stile.

In Alta Valle Susa ne vivono oltre seicento

Vita dura per i cervi

Per questi [illegible] il periodo più difficile dell'anno - Per cercare cibo escono dai boschi e trovano i killer in agguato

[illegible] monti e nelle foreste della Val Susa, in un'area lunga 30 chilometri, [illegible] si estende dalla Sagra di S. Michele [illegible] confini con la Francia vive la più grossa colonia [illegible] cervi esistente in [illegible]. [illegible] le nuove nascite diverse [illegible] circa 550-650, ma le zone protette sono poche ed i bracconieri stanno sempre in [illegible].

Per i cervi, questa è la stagione più dura. [illegible] magri a causa dell'inverno, che per vari mesi li ha costretti a brucare i pochi ciuffi d'erba superstiti sotto gli alberi. Hanno ormai esaurito la scorta di [illegible] accumulata in estate, quando i pascoli erano più abbondanti.

A gruppi, gli [illegible] scendono verso i fondovalle, dove già la neve si dirada, cercando nelle zone più assolate cespugli con le gemme, che divorano [illegible]. E' la stagione in cui i [illegible] perdono i loro maestosi trofei, e le [illegible] gravide. Fra due-tre mesi, frotte di [illegible] seguiranno i branchi alla ricerca [illegible] pastura.

I branchi si possono vedere sulle montagne di Bardonecchia e di Exilles, sui versanti della [illegible] Chisone, sui [illegible] della Luna [illegible] e Cesana. [illegible] quarantina di esemplari [illegible] confine, e vive oltre [illegible] Moutinà.

In Bassa Valle, ormai, i cervi pascolano al Colle delle Finestre, vivono ai confini del parco Orsiera-Rocciavrè, si possono trovare al Colle del Vento, in Val Sangone, li hanno già [illegible] alla Sagra di S. Michele. Ormai l'itinerario escursionistico [illegible] «Sentiero dei Franchi», che [illegible] Oulx, sulla destra della [illegible] fino all'Abbazia di S. Michele, è diventato la «*via dei cervi*». Questo tracciato comincia dal parco regionale del [illegible] Bosco di Salbertrand, dove, tra foreste simili a quelle dei Carpazi, il cervo ha scelto il suo regno. Un autentico santuario naturalistico.

«*E' da questi valloni che provengono i branchi* — afferma Mario [illegible] WWF, esperto di ungulati [illegible] la Regione — *ma le fucilate dell'ultimo [illegible] 113 esemplari uccisi [illegible] selezione controllata) hanno fatto allontanare numerosi capi [illegible] forestieri*». Aggiunge [illegible] «*I bracconieri si sono parecchi perciò. Le fucilate mietono vittime, specie fra i cervi [illegible] i trofei più [illegible] (valore 10 milioni, e oltre)*».

In certi locali di Bardonecchia, basta un sussurro [illegible] chef per avere spezzatino di cervo. Addirittura le [illegible] fanno pubblicità del salame.

I killers di montagna arrivano [illegible] città: [illegible] rabine con silenziatore, pistole modificate. Attendono nelle balze [illegible] passaggio. Pur [illegible] molto, perché il bracconaggio è anche furto (come è confermata [illegible] Cassazione). Ora l'[illegible] del Gran Bosco di Salbertrand assume [illegible] tre guardie, per tremila ettari. Ma il [illegible] dei cervi sposta il problema [illegible] vegliarsi in tutta la vallata e oltre, specialmente con [illegible] costituzione [illegible] Parco regionale dell'Orsiera-Rocciavrè, che capita molti branchi erranti.

L'ideale sarebbe di arrivare ad una gestione della fauna mista - ci sono anche centinaia di caprioli — conclude [illegible] Piodi —, *occorrono piani di selezione equilibrati. Così gli Exilli parco possono avere [illegible] che dalle entrate [illegible] attuare una giusta sorveglianza. Contemporaneamente si arriva [illegible] equilibrio [illegible] vostità dell'ambiente e [illegible] di [illegible] mali, condizione ideale per la sopravvivenza di questo patrimonio*».

g. dall.

Verranno raddoppiati i posti letto

Nuovi grandi hotel per Bardonecchia

Il progetto che prevede di portare la ricettività a duemila unità approvato [illegible] Comune

[illegible] amministratori [illegible] Bardonecchia hanno approvato un piano particolareggiato che dovrebbe rilanciare l'industria alberghiera e turistica [illegible] stazione sciistica. Bardonecchia è attualmente alla ricerca di una nuova [illegible] tica urbanistica che [illegible] ad [illegible] ricettività turistico-alberghiera in residence a rotazione. Il [illegible] della seconda [illegible] scoppiato nel [illegible] ha portato alla chiusura [illegible] quattro alberghi [illegible] il 1968 e il 75 ed attualmente la conca di Bardonecchia ha poco più [illegible] mille posti letto in alberghi.

Anche una norma di premio di cubatura per la costruzione [illegible] edifici alberghieri è rimasta praticamente inutilizzata. Ora gli amministratori [illegible] Bardonecchia hanno deliberato un [illegible] programma che prevede di raddoppiare l'attuale ricettività alberghiera grazie ad [illegible] convenzione [illegible] una società privata. [illegible] di un'area di circa 90 mila mq. ai piedi della partenza degli impianti sciistici del Colomion. In località «campo Smith», [illegible] realizzare oltre mille posti letto. In particolare, dovrebbe [illegible] costruito un grandioso albergo (circa 17 mila mc), un *residence* per ricettività e rotazione ed una piscina coperta a gestione privata, per la quale, però, [illegible] convenzione sono previste condizioni di uso agevolato per la popolazione e gli studenti.

Il 74 per cento dei terreni dove verranno costruiti 76 mila mc di cemento [illegible] proprietà del Comune. La [illegible] convenzione prevede che il Co[illegible] con una variazione patrimoniale, diventerà proprietario di circa il 26 per cento [illegible] costruito. «*L'intero complesso residenziale* — precisa il sindaco, Alessandro Gibello — *verrà gestito [illegible] società privata con la partecipazione del [illegible]. E' una variazione patrimoniale finalizzata [illegible] incentivare insediamenti ed attività che riteniamo siano utili per migliorare la realtà di Bardonecchia*».

Nel piano particolareggiato, inoltre, è previsto il recupero di vecchie strutture come il «*Palazzo [illegible] Ferie*» che dovrebbe diventare sede di un Centro congressuale a integrazione [illegible] un complesso alberghiero, mentre la «Casa Bousplze» (un vecchio fabbricato [illegible] borgo storico che [illegible] ha [illegible] proprietà [illegible] un [illegible] sarà ristrutturata per [illegible] la sede della farmacia comunale e un ritrovo per anziani autosufficienti. Intanto il [illegible] entrato in funzione il complesso residenziale del «Centro Europa» che da [illegible] capita 220 studenti [illegible] Europei. Questa ex colonia Medail, com'è noto, è stata completamente ristrutturata.

Fulvio Morello

E' in prova l'autobus «tutta-luce»

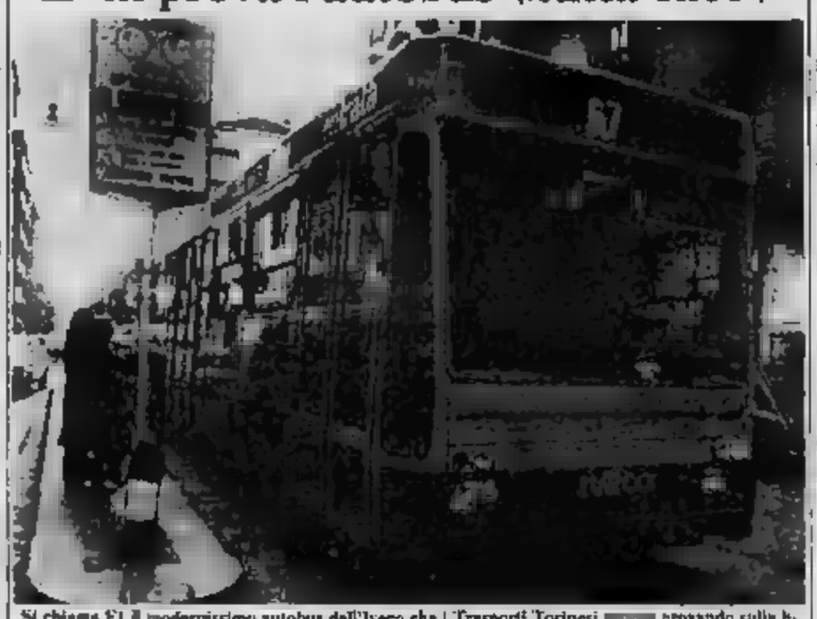

Si chiama F1 il modernissimo autobus dell'Iveco che i Trasporti Torinesi [illegible] provando sulla linea 67. Spazioso, dotato di ampie vetrate che consentono ai passeggeri di rendersi sempre conto di dove ci si [illegible] ha [illegible] sua carta vincente [illegible] pianale ribassato: per accedervi [illegible] un solo gradino, anziché tre. Molto apprezzato dagli anziani ha un altro pregio nella grande rapidità di salire/scendere: attraverso le sue ampie porte si sale e si scende in pochi secondi. Se le prove, come pare, daranno esito soddisfacente anche per i Trasporti Torinesi (F1 è probabilmente destinato a diventare l'autobus del futuro di Torino. [illegible] comodo, più bello e più veloce [illegible] quelli ora in esercizio [illegible] costa [illegible] meno.

A Grugliasco c'è gran polemica

Affitti «politici» con favoritismi?

Partiti e alcune associazioni pagherebbero pigioni simboliche - Cosa dice il sindaco

Almeno dieci locali di proprietà [illegible] Comune [illegible] Grugliasco sono attualmente affittati a partiti politici o associazioni [illegible] un canone annuo di [illegible] mila lire, poco più [illegible] 833 lire [illegible] mese. Dell'offerta ne beneficiano [illegible] [illegible] locali del pci, psi, psdi, dell'Aido, Avis, Ascom, Inca, [illegible] ne alpini, podistica [illegible] Grugliasco.

«*E' una scelta politica* — ha spiegato il sindaco Franco Lorenzoni — *che abbiamo ereditato dalla precedente maggioranza. Noi crediamo che sia compito del Comune di favorire l'associazionismo e quindi agevolare chi lo pratica. [illegible] ad una delibera del 23 giugno '78 abbiamo fatto seguire [illegible] pensato un nostro [illegible] nel quale concedevamo ai socialdemocratici, all'Associazione commercianti e all'Istituto nazionale confederale assistenza locali nella palazzina di piazza 66 Martiri e nell'ex palazzina Gay [illegible] Quarti (in via Lupo 87)*».

La [illegible] della giunta [illegible] sinistra, approvata da [illegible] sigilieri su 32 (l'unico a opporsi è stato [illegible] del msi), ha suscitato però qualche [illegible] lemica. [illegible] particolare sull'entità dell'affitto qualcuno ha fatto osservare come si gestisca in modo discutibile il patrimonio pubblico. «*Erano locali sfitti non idonei ad abi[illegible] civile* — hanno spiegato in municipio —. *Meglio prenderci diecimila lire che niente*». Altri si [illegible] interrogati sui criteri [illegible] assegnazione.

«*L'Ascom* — ha detto [illegible] consiglio Otallombardo — *riscuote quote sociali e [illegible] un bilancio di [illegible] pochi militanti. Perché non concedere [illegible] un locale anche all'Unione industriale? [illegible] altro patronato, l'Enas, che [illegible] tempo ha inoltrato richiesta analoga, non è stato degnato di risposta*». In sostanza si ripropone, anche [illegible] [illegible] livelli e sedi diverse [illegible] ciò accadendo a Milano, dove la magistratura ha posto sotto inchiesta il sindaco Tognoli.

E l'opposizione? [illegible] [illegible] gruppo democristiano [illegible] Marco, che [illegible] assente [illegible] seduta del 28 gennaio, ha ricordato come il suo partito sia «*il solo a pagarsi una propria sede senza l'aiuto del Comune. Comunque chiederemo di rivedere i canoni di locazione e [illegible] conoscere secondo quali criteri [illegible] decide l'assegnazione*». «*Certo* — ha aggiunto un cittadino — *risulta discutibile che un'amministrazione di si[illegible] non pensi ad una diversa valorizzazione di quei locali. In fondo, non è che a Grugliasco non ci sia fame [illegible] alloggi.*

Ai Chiostri l'Almanacco di Cronaca

[illegible] inaugura [illegible] alle 18, ai «Salone [illegible] Antichi chiostri» [illegible] via Garibaldi [illegible] la mostra dell'«Almanacco [illegible] Cronaca 1983». [illegible] tratta [illegible] un centinaio di pannelli e di gigantografie, tratte [illegible] [illegible] diario fotografico-redazionale dei maggiori fatti [illegible] [illegible] avvenuti l'anno [illegible] e raccontati, giorno per giorno, dai cronisti del Piemonte e Valle d'Aosta.

Gli articoli e le immagini dell'«Almanacco» riportano all'attenzione del pubblico [illegible] vicende, belle o brutte, [illegible] e allegre che hanno riempito le pagine dei maggiori quotidiani; [illegible] scoppio di via Tonello dove persero la vita sette persone, alla visita di Cassius Clay a Torino, dai grandi processi di [illegible] linea, [illegible] show [illegible] Rolling Stones, al processo [illegible] terial.

Corredate [illegible] [illegible] line di Perottini e dalle [illegible] profezioni di Arpino, l'«Almanacco» verrà posto in vendita [illegible] corso della stessa rassegna che rimarrà aperta fino a lunedì prossimo, dalle 9 alle 19. [illegible] è destinato completamente.

In quattromila al corteo in centro

«*Ragazzi attenti la droga uccide*»

Si è conclusa la settimana contro l'indifferenza e gli stupefacenti - Una manifestazione popolare

«A fianco dei nostri figli abbiamo vissuto l'esperienza della droga. Siamo tuttavia consapevoli che nel difficile compito di genitori ci siamo trovati soli, ci sono mancati i punti di riferimento e di appoggio. Oggi non vogliamo a caro prezzo il disimpegno». Così Angela Pirra, madre di Stefano, 18 anni, morto due mesi fa per un'overdose di eroina, ha cominciato il suo intervento a nome dei genitori che si trovano nelle sue stesse condizioni. Ha parlato ieri pomeriggio in piazza Solferino di fronte a 4 mila persone, in gran parte giovani, che poco prima avevano partecipato alla manifestazione conclusiva della settimana di mo[illegible]zione «Contro la [illegible] e l'indifferenza», organizzata [illegible] gruppo Abele.

Mai [illegible] tanta gente è scesa in piazza [illegible] manifestare contro l'[illegible] delle tossicodipendenze e il corteo, che si è snodato per le vie [illegible] centro, era un alto d'accusa [illegible] tro l'indifferenza della società e l'immobilismo degli amministratori. Con [illegible] e slogans i partecipanti [illegible] chiesero esplicitamente misure contro il [illegible] [illegible] droga e iniziative per prevenirne la diffusione.

[illegible] dello don Ciotti, del gruppo [illegible]: «Questa è solo un momento della battaglia contro l'indifferenza e il bilancio [illegible] una settimana di mobilitazione è decisamente positivo perché [illegible] di persone sono [illegible] invitate a riflettere. [illegible] sono messe in associazioni e in scuole; [illegible] sette giorni più [illegible] tremila [illegible] hanno visitato la mostra allestita in via [illegible] [illegible] della tossicodipendenza".

Il [illegible] di sette giorni [illegible] dibattito non significa che il gruppo Abele ritornerà a lavorare in silenzio. Altre iniziative saranno prese nei prossimi mesi per sensibilizzare la cittadinanza e un primo risultato è già stato ottenuto. Su richiesta [illegible] [illegible] proseguirà la mostra «Il percorso della tossicodipendenza», le famiglie dei drogati intendono promuovere [illegible] [illegible] prevenzione, mentre la Fgci torinese chiederà che si ascoltino le voci dei drogati per un potenziamento dei servizi [illegible] disintossicazione.

Come va combattuto l'etilismo «grande male della montagna»

Un convegno organizzato a Rivarolo dall'Usl - «Il consumo di alcol è in continuo aumento, tanto da rappresentare un autentico morbo sociale»

L'etilismo, ovvero la «droga dei poveri», il «*male della montagna*». Definizioni usate per indicare un problema che è certamente attuale, vista la grande diffusione dell'alcol al difuori della grande città, dove l'uso di stupefacenti è assai limitato e [illegible] gente [illegible] rifugia più facilmente nel bicchiere [illegible] vino. Un problema che verrà discusso a Rivarolo Canavese il 17 aprile, in un convegno organizzato dall'amministrazione comunale e dall'Unità sanitaria 38.

E' la prima volta che [illegible] parlerà di etilismo senza confonderlo [illegible] altri [illegible] sociali. Il sintomo di un [illegible] corso della prevenzione di questa piaga: «In effetti — dice il presidente dell'Usl Carlo Benso — abbiamo rilevato come il consumo di alcol non sia affatto diminuito in questi anni. E' [illegible] dunque che [illegible] struttura sanitaria si occupi [illegible] prevenzione dell'etilismo e lo consideri un [illegible] ma a [illegible] stante, anche perché strettamente [illegible] con i mutamenti [illegible] ed [illegible] della zona». Infatti, i dati [illegible] confortanti vengono rilevati nelle zone montane, dove lo spopolamento ha prodotto vuoti spaventosi, alimentando un malessere ormai vecchio [illegible] decenni. I danni [illegible] regressione demografica sono impressionanti: [illegible] [illegible] in [illegible] la Valle [illegible] ha perso l'80% dei suoi abitanti, quella dell'Orco quasi il 50. L'artigianato, l'agricoltura e l'allevamento hanno subito flessioni produttive impressionanti, tanto che alcuni [illegible] tipici [illegible] della montagna [illegible] addirittura scomparsi. Per chi è rimasto è aumentato forse il tenore di vita, ma di pari passo [illegible] [illegible] [illegible] solitudine che si [illegible] più evidente nei mesi invernali. La Comunità montana Valli Orco e [illegible] svolge [illegible] [illegible] un servizio [illegible] e di prevenzione dell'etilismo, [illegible] risultati soddisfacenti [illegible] non ancora ottimali: «Anche perché — dicono a Locana — è diventato [illegible] momento [illegible] vita quotidiana che viene [illegible] consumato nel chiuso delle case, almeno [illegible] casi più preoccupanti». Ben [illegible] rado infatti è possibile osservare delle [illegible] appoggiate al bancone delle trattorie.

Folla a Expocasa

Il salone è aperto oggi dalle 10 alle 23

Futuri sposi, coppie in cerca [illegible] un «qui[illegible] [illegible] nuovo per quell'angolo del salotto», famiglie affannate nell'arredamento della camera [illegible] ragazzi e semplici visitatori soddisfatti di un pomeriggio trascorso tra cose belle. Anche ieri [illegible] piccola folla ha invaso i saloni di Expocasa guardando, chiedendo prezzi, raccogliendo tonnellate di depliants in una confusione allegra modaiasi tra le luci e i richiami della più grande vetrina di tutto ciò che serve a una casa.

Il corredo un tempo [illegible] la carta da pacchi, spesso impegnativo e costoso fino al collasso, della [illegible] in attesa di marito, ma, che i tempi sono cambiati, rimane [illegible] la piacevole incombenza della futura sposa che trascorre gli ultimi mesi «da signorina» alle prese con gli acquisti di [illegible], [illegible] gie, asciugamani e strofinacci. Expocasa offre una inimmaginabile gamma di soluzioni [illegible] quelle preziose e carissime a quelle più semplici e accessibili. Aceto il desiderio [illegible] una tovaglia con lo stesso disegno dei piatti, o di un lenzuolo coordinato alle tende, o di una parure [illegible] teli da bagno con ricamati due alberi? Nessun problema: rivolgetevi a uno stand del 2° padiglione e [illegible] chi potrà ricamare su ogni [illegible] qualsiasi disegno con gusto e tecnica perfetta. Neppure uno scelco [illegible] è riuscito a resistere, visto il suo reddito, alla modesta tentazione [illegible] farsi [illegible] su una coperta in pura seta un albero contornato [illegible] [illegible] stormo di uccelli sui dolci [illegible] del pastello. Per ultimare il lavoro sono occorse 800 ore e il costo finale ha superato i tre milioni. Ai comuni mortali però sono sufficienti circa 170 mila lire per un ineccepibile ricamo su un lenzuolo o una tovaglia.

Anche per i golosi Expocasa riserva piacevoli sorprese: da oggi cambia il menù del ristorante britannico: fino a martedì si potranno gustare una coppa di gamberi in salsa Aurora, carré di manzo al forno con patate e pudding e un dessert a base di mele e uva sultanina.

Settimo, due ricorsi bloccano la nascita del centro tessile

Il Comune ha notificato in questi giorni gli espropri - Due società hanno fatto ricorso al Tar - Nella zona sono previste 100 aziende

E' in pericolo il trasferimento a Settimo del Centro tessile all'ingrosso di Torino, situato ora [illegible] Porta Palazzo. Un'operazione non solo finanziaria [illegible] che [illegible] di vasto dimensioni, che rischia di andare [illegible] fumo se il tribunale amministrativo regionale [illegible] gliera il ricorso di [illegible] società espropriate.

Il Centro tessile, secondo un progetto [illegible] Comune di Settimo [illegible] approvato dalla Regione, dovrebbe «realizzarsi» lungo la statale 11, di fronte allo stabilimento Pirelli, su un'area di 333 mila [illegible] quadrati. All'inizio [illegible] sono partiti i decreti di esproprio che riguardano le immobiliari Cascinotto e Ulino di Torino (circa 195 mila metri quadrati), la parrocchia [illegible] Settimo (33 mila metri quadrati), le società [illegible] e Agip, proprietarie di due distributori di carburante che occupano rispettivamente [illegible] [illegible] quadrati e [illegible] metri quadrati di terreno.

Mentre [illegible] prime [illegible] hanno accettato di vendere l'area ad un prezzo di circa 2500 lire al metro quadro come terreno agricolo, la [illegible] e l'Agip si oppongono all'esproprio che in pratica significa, soprattutto nel [illegible] della Esso, la chiusura [illegible] della [illegible] di benzina. (Per l'Agip pare sia possibile una diversa sistemazione quando sarà ultimato il Centro tessile).

[illegible] due società [illegible] sono rivolte quindi al Tar [illegible] l'annullamento del decreto di esproprio emesso [illegible] Regione.

La Esso sostiene che il piano degli insediamenti produttivi del Comune [illegible] Settimo, in [illegible] [illegible] quale avviene il trasferimento [illegible] complesso tessile, è [illegible] solo per imprese industriali [illegible] non per quelle [illegible] tipo commerciale. Il Tar [illegible] [illegible] [illegible] fissato la data per [illegible] discussione delle due [illegible].

Il progetto [illegible] Centro tessile [illegible] prevede la costruzione di [illegible] grossi capannoni capaci di ospitare circa un centinaio di aziende che ora sono stipate a Porta Palazzo e nella [illegible] na di via Milano. L'area lasciata libera verrebbe in parte utilizzata dal Comune di Torino.

Anche il fiore ha un comitato

[illegible] è costituito all'Ascom il comitato nazionale per la promozione [illegible] fiore italiano. E' un'iniziativa della Federazione floristi-fiorifloricoltori, cui hanno aderito organismi ed enti di [illegible] Italia, per rilanciare una produzione in [illegible] (a causa della difficile [illegible] situazione economica).

Giorno per giorno

Farmacie

Servizio dalle 9 alle 19.30: c. Unione Sovietica 491; s. Giulio Cesare 34; c. Racconigi 186; c. Orbassano 240; v. Cumiana 37; c. Francia 35; v. Asiago 35; largo Bempiore 152; p. della Vittoria 29; p. Galimberti 7; c. Vittorio Emanuele 121; v. Lombroso 30; c. S. Maurizio 67; v. Giolitti 3; v. Michele Lessona 29; s. M. d'Azeglio 100; p. S. Giovanni.

Autoriparazioni

Officine [illegible] (dalle 13): v. Somis 7 (51.15.74); v. Leini 8 (28.71.29). [illegible]te: c. Verona 20 (28.73.53). Servizio Fiat (8.30-12.30; 14.30-18.30): s. [illegible] Massimo 21 (89.00.00); (dalle 8 alle 21): inizio autostrade Torino-Milano e Torino-Aosta (80.01.988). Servizio Lancia (8.30-12.30; 14.30-18.30): v. Donizetti [illegible] (65.72.66). Alfa Romeo (dalle 8 alle 13): v. Piazzi [illegible] (50.37.85). Servizio Renault (8-12; 14.30-18.30): c. Potenza 14 (77.48.31).

Marinai d'Italia

Il gruppo [illegible] Cagnassone di Venaria [illegible] [illegible] Marinai d'Italia ha organizzato la [illegible] itinerante della Marina militare che sarà inaugurata stamane, ore 11, nella [illegible] di Altessano. La rassegna resterà aperta fino al 27 [illegible].

Palazzo Nuovo

Domani, ore 15, sala di giurisprudenza, via S. Ottavio 20, dibattito su «L'area laica, la cultura, l'università» organizzato da Comitati laici riformisti, Lega degli studenti, universitari [illegible] democratica, liberale e socialista.

Serve l'Europa?

Dibattito martedì, ore 17, all'Unione industriale, via Fanti 17, su «Serve ancora l'Europa?»: interverrà Pieter Dankert, presidente del Parlamento europeo; Vittorio Merloni, presidente della Confindustria; Alfredo Biondi, ministro per il Coordinamento delle politiche comunitarie.

[illegible] e balbuzie

[illegible] oggi alle 20 [illegible] all'hotel Rex, via Pomba 25, il dott. Piero D'Eramo terrà un ciclo [illegible] lezioni psicofoniche a giovani balbuzienti.

VI ASPETTA
CON UNA
MONGOLFIERA
CARICA [illegible]...
SORPRESE
ABBIGLIAMENTO
[illegible] E [illegible]
[illegible] 3 - TEL. [illegible]

I buoni investimenti [illegible] sempre più rari
ALLEVATE LOMBRICHI
e vi garantiamo [illegible] massima redditività [illegible] vostro investimento
[illegible] pellicini per informazioni e preventivi
[illegible] LOMBRICO
LOMBROS
Uffici e allevamenti VIA [illegible] 30 PIANO (TO) (011) 922.726

[illegible] istituto tecnico parificato
ATHENAEUM
[illegible] ieri
Varaita 3 (ang. via [illegible])

LA STAMPA
Gli «economici» su LA STAMPA sono [illegible]ora più facili
Una nuova opportunità per gli inserzionisti
Per pubblicare un annuncio economico su LA STAMPA potete recarvi presso l'edicola a voi più vicina, tra quelle elencate, e pagare direttamente al rivenditore.
EDICOLE ABILITATE ALL'ACQUISIZIONE DI ANNUNCI ECONOMICI
TARTAMELLA - via Vanchiglia n. 25 - Torino
BONARDI - largo Montebello [illegible] 40 - Torino
MASCHERPA - via Nizza n. 216 - Torino
DUCATO - corso Vinzaglio n. 11 - Torino
CORINO, 1° - via [illegible] n. [illegible] - Torino
CAVAGNA - corso Giulio Cesare n. 59 - Torino
MONTANARO - corso Tortona n. 6 - Torino
PAVIOLO - piazza Umberto I n. 9 - Orbassano
Rimangono in funzione gli altri sistemi ormai tradizionali: i vostri annunci possono venire ordinati anche a tutti gli sportelli La Stampa e Publikompass, oppure telefonando al (011) 660.21.66, [illegible] gli sportelli [illegible] Casse di Risparmio di Torino e dell'Istituto Bancario San [illegible] di Torino.
Francobol LA STAMPA la forza dei grandi numeri

ITINERARIO CONSIGLIATO: LA TESORIERA

Il vecchio platano salvato nel parco

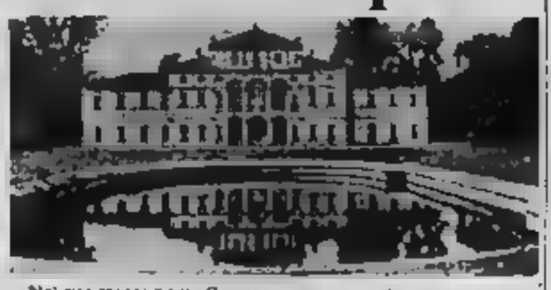

Nel suo stesso nome il parco della Tesoriera sembra promettere ai visitatori il gusto di un'avventura alla scoperta di tesori nascosti dietro il muro dai ricchi cancelli in ferro battuto che lo divide da [illegible] Francia.

In realtà il nome deriva dalla carica di colui che, nei primi anni del Settecento, fece costruire la bella villa color pagliarino e ocra-arancio, oggi perfettamente restaurata, situata nel cuore del verde: il tesoriere ducale Ajmo Ferrero, signore di Borgaro e consignore di Cocconato.

Ma chi si inoltri nel parco (55 mila metri quadrati) che il Comune sta ristrutturando [illegible] sua fisionomia primitiva, secondo il disegno dell'ar[illegible] Benenti, si ri[illegible] subito immerso in un'atmosfera singolare, dove antico e moderno — le piante secolari di alto fusto, olmi, tigli, querce, taxus, e i campi di tennis e di bocce — convivono armoniosamente.

Il primo incontro, appena varcati i cancelli, è [illegible] un «miracolo» della dendrochirurgia: un bellissimo vecchio platano condannato a morte dal cancro e salvato dai «medici» del Servizio alberate che hanno svuotato il tronco.

Si [illegible] inibire rimettendo in funzione la grande fontana centrale settecentesca e quella più piccola, racchiusa a primavera dalle spiraee in fiore; saranno restaurati statue e vasi decorativi e saranno ricostituiti e illuminati con lampioni sentieri e alberate.

La villa, che ha ritrovato il [illegible] degli affreschi e degli stucchi originali, custodisce un gioiello culturale, la Biblioteca musicale «Andrea [illegible] Corte», aperta a tutti la mattina e fino a tardo pomeri[illegible] antichi spartiti e testi, l'archivio della banda municipale, volumi di musica da camera del Settecento, duemila libretti d'opera e 5000 dischi di classica e moderna.

v. a.

VITA PRIVATA DI UNA GIOVANE CANTANTE

La ginnasiale Fiorio

Pochi mesi fa, ero una liceale qualunque, che si occupava di latino e greco; oggi è fotografata e intervistata dopo i successi riscossi a «Domenica In» e nella fase [illegible] Sanremo. Giorgia Fiorio sorride più disinvolta dopo queste prove, scuote i lisciatissimi capelli ed assorda uno sguardo birichino. Chiusa [illegible] parentesi canora, è tornata al suo «look» di studentessa: abiti casual, colorati [illegible] sono i libri sottobraccio.

«Frequento la V ginnasio al Margara, [illegible] piace [illegible] non ho alcuna intenzione di smettere. I professori sono comprensivi e riescono a perdonare le mie lunghe [illegible], assenze comprese. «Da quando poi sono tornata dal Festival, anche l'interesse dei compagni è più vivo: "Com'è [illegible] Peter Gabriel?", "...E Modugno?" mi chiedono. Ma tra di noi, i problemi sono altri, vedi versioni da passare...», conclude con il caratteristico timbro grave.

Se parlare di sé a giusto donni, usando ingenuità ad un certo «mestiere», e rivive le emozioni recenti «Anche dietro le quinte mi sembrava [illegible]

Giorgia Fiorio

di giocare: ho fatto amicizia con le coetanee del mio gruppo, ci tiravamo su a vicenda, tutte lì a bollire nella stessa pentola... Era peggio d'un esame», ricorda, sottolineando così come sia vivo in lei il ritmo di vita scolastica.

In casa la lasciano fare, ricuri che non [illegible] perderà dietro a false [illegible]

Intanto, le giungono valanghe di lettere e telefonate. «Io rispondo a tutti, perché mi ricordo di quando ero io a spe[illegible] di poter parlare con i cantanti come Baglioni [illegible] Schiacha, e, quando ci riuscivo, com'ero felice...». E mentre quotidianamente le [illegible] ripresentano versioni da conseguire e nozioni da trangugiare, già la «Giorgia» cantante riappare all'orizzonte con nuove proposte.

f. d. L.

A tavola per fare beneficenza

Ecco una bella storia da raccontare. Due ragazzine sobri hanno deciso di condurre un gruppo di handicappati dell'Istituto don Orocchi a Lourdes la prossima estate. Naturalmente ci vogliono un bel po' di soldi, perciò bisogna studiare un metodo abbastanza rapido sul come raccoglierli.

Hanno la fortuna di abitare vicino a Renzo e Marianne, [illegible] decidono di dare loro una mano. Quest[illegible] due signor[illegible] pensano di organizzare una cena di beneficenza a casa loro, cioè alla trattoria Santa Brigida sulle colline [illegible] Moncalieri. Le telefonate degli amici, [illegible] amici degli amici [illegible] si stabilisce la [illegible] venerdì scorso, e si decide: [illegible], tolte le spese, verrà devoluto al viaggio dei bambini.

La signora Marianne, americana di Los Angeles, trapiantata a Torino, ha un'idea: perché non coinvolgere i loro abituali fornitori in questa gara di solidarietà? Le risposte sono entusiasmanti: nessuno tentenna, anzi è offerto il necessario per la grandiosa cena senza chiedere alcun compenso. Lo stesso dicasi per il personale della trattoria che ha lavorato gratis: insomma, venerdì sera all'incasso della cena non è stata tolta neppure una lira.

C'era qualche timore su quanti avrebbero risposto all'appello, ma il numero dei partecipanti è andato ben oltre le aspettative degli infaticabili organizzatori.

f. g.

LE MOSTRE D'ARTE

Maschere e figure di Claudio Bonichi

Claudio Bonichi, evocatore di immagini [illegible] che si collocano sempre ai limiti del surreale, ricompare a Torino con una trentina di dipinti esposti alla «Bussola» (via Po 6), mentre ha riservato alla «Dantesca» (piazza Carlo Felice 16) una [illegible] tutta emblematica [illegible] pastelli, sanguigne e carboncini. Qui, anzi, s'è [illegible] insegna, riportandola anche sul frontespizio del catalogo, una mascherina triangolare di sua invenzione, alla quale l'artista ricorre, insieme a [illegible] falcata come una luna, [illegible] nascondere i volti delle giovani donne di cui sembrano [illegible] l'arcana bellezza.

Maschere e figure, nei dipinti come negli accuratissimi disegni, fanno [illegible] intendere la concettualità [illegible] strane figurazioni cui il Bonichi approda: si direbbe filtrando alla fredda luce d'una intelligenza nuova le forme rarefatte dello zio Scipione, con un'attenzione alle segrete armonie d'ogni oggetto — sia la figura umana, come il fiore o un frutto — ch'egli traduce in una pittura d'un tonalismo magico, metafisicheggiante, non immemore dell'incanto di certe composizioni del nonno Eso; ma dando al racconto vivo una tinta sua struggente bellezza.

George d'Almeida, statunitense nato nel '24 a Parigi, ma dal '56 operoso in Tosca[illegible] deve vive nella regione del Chianti, è tornato all'«Approdo» (via Bogino 17) con [illegible] scelta di dipinti, disegni a penna o acquerelli, tutti dell'anno scorso. C'è chi nelle sue [illegible] vede il luce di una tradizione nordica, e quindi un'astrazione dai modi «ricchi, complessi e drammatici». In effetti, nei grovigli [illegible] luminosi come in [illegible] loro trasparenze di cielo, sembra difficile non cogliere un'esal[illegible] delle strutture proprie del [illegible]

André [illegible] («Danico», Collerin Subalpina) 49 anni, nato a Marsiglia da un ebanista francese e da una spagnola, «Grand Prix de Rome» nel 1961, con conseguente soggiorno romano a Villa Medici (dal 1962 al '65), è interprete, come vuole Carandente che lo presenta, «d'una realtà senza mitologie». Disegnatore sensibilissimo, ammiratore di Giacometti e di Balthus, che dirigeva allora l'Accademia di Francia a Roma, Barelier tende a ricollocare i suoi personaggi in una sorta di congeniale *habitat*.

Artista e oggetto («Margherita», via Arsenale 36): con il gusto antico e sempre nuovo d'un cimento che Virgilio Barì, Giuseppe Garimoldi, Adriano Tuninetto e D. Paolo Zaltro amano anche più di altri, misurandosi con la pietra o il legno, la terra e l'argento.

an. dre.

BENEDETTO PASTORE

che da sempre garantisce sicurezza, ha pensato a chi ha la necessità di sostituire la tapparella della propria [illegible] proponendo la misura speciale la famosa tapparella in acciaio zincato, garantita dal marchio BENEDETTO [illegible]

SPECIALE

TAPPARELLA ZINCATA

[illegible] ordini i tuoi [illegible] tapparelle

a godrete delle seguenti condizioni:

I prezzi si intendono L./m²	QUANTITÀ	QUANTITÀ	QUANTITÀ
Minimo di fatt. m² 2	1-3 PEZZI	4-9 PEZZI	Oltre 10 PZ.
TELO ZINCATO	61.000	57.000	54.000
TELO VERNICIATO	110.000	104.000	99.000
POSA IN OPERA	CAD. L. 30.000	CAD. L. 26.000	CAD. L. 20.000

Compresi [illegible] prezzi: elementi speciali, 1/10 [illegible] cui tre [illegible] forbice, ritagli interni, [illegible] di sicurezza, [illegible] rullo. I.V.A. esclusa.

e [illegible] saperne di più... 011/28.43.34

Piscine Bosso Personal Pool

Viale Italia, 33 - LEINI' - Tel. (011) 998.85.18 Uff. 998.08.64

fornitura - installazione - assistenza

su 23 misure, 3 modelli

fuoriterra, parzialmente o totalmente interrato

RIO RIVA LAGUNA

da lire 215.000 a 8.500.000

compreso vasca, filtro, kit di pulizia

Presente EXPOCASA '83 Area all'aperto 4° pad. di fronte prefabbricati Caiona

Futurama propone l'Odissea

Questo il programma odierno di Futurama, la manifestazione organizzata dalla [illegible] Fondazione Agnelli. [illegible] ore 17 proiezione, al Teatro Nuovo, del film «2001 Odissea nello spazio» di Stanley Kubrick. In una spedizione verso il pianeta Giove il cervello elettronico, installato [illegible] ritrovare, fa strage dell'equipaggio: un solo componente riesce a sopravvivere.

Proseguono le mostre «Il futuro della città e della casa» al Nuovo (ore 10-23) e «La [illegible] tecnologica» (ore 9-13 e [illegible] in via Correggio 6. Sempre al Teatro Nuovo proiezioni della multivisione «Futurama». L'ingresso a tutte le [illegible] è gratuito.

Domani ogni attività è sospesa per riposo. Film e mostre riprendono regolarmente martedì.

[illegible] NAZIONALE SULLA PISTA DI LOMBARDORE

Oggi alle gare di autocross

[illegible] prima gara nazionale di autocross, oggi il crossodromo di Lombardore apre la sua stagione agonistica 1983. Il tracciato, in Valle Fioca a circa 15 [illegible] Torino, «debuttò» ufficialmente nel '77 incrementando ben presto un settore sportivo inizialmente destinato a pochi eletti ma che, proprio in questo impianto, [illegible] visto nell'82 l'avvicendarsi di ben 700 piloti italiani e stranieri, seguiti da un pubblico di oltre 35 mila appassionati.

Altamente spettacolare, l'autocross è disputato da autentici mostri [illegible] frutto di geniali tecniche artigianali. E' così possibile vedere scocche di vecchie «500» con motore di 1300 cc a cambio Volkswagen disputarsi grintosamente la palma della vittoria raggiungendo velocità di 130 km orari ma anche vere e proprie Formula 1 del cross, con motori di cilindrata pari a 3000 cc ed un [illegible] kg 550.

Il calendario [illegible] gare a Lombardore prevede il 25 aprile il Trofeo Nazionale «Piero Valenzano»; il 15 maggio il Trofeo Automobile Club Torino, gara internazionale valevole per il campionato europeo a cui partecipano 9 nazioni; il 3 luglio il Trofeo Esso, prova del campionato italiano; il 18 settembre la Coppa Città di Lombardore e il 16 ottobre [illegible] Coppa «Piero Ostorero», entrambe gare nazionali.

Il costo del biglietto per assistere alle gare, che iniziano ufficialmente alle 14, è relativamente contenuto: Lire 4500 per gli adulti, L. 2500 militari e ridotti e gratis per bambini (accompagnati) al di sotto [illegible] [illegible]. Un ulteriore sconto di mille lire per i soci Aci e i dipendenti gruppo Fiat.

m. g.

STAMANE [illegible] PIAZZA SAN CARLO UN CONCORRENTE TELEVISIVO

Fa il mungitore per penitenza

Stamane, a mezzogiorno, farà bella mostra di sé in piazza San Carlo una mucca pronta per essere munta. Sarà circondata dalle telecamere e dall'immancabile gruppo di curiosi, [illegible] alla mucca armato di secchio, Fabrizio Solussoglia che dovrà mungerla in tre minuti: è la penitenza che deve sostenere per essere riammesso mercoledì prossimo al quiz di Pippo Baudo «*Un milione al secondo*» in onda su Retequattro.

Fabrizio, 19 anni, studente di liceo classico, ha partecipato al concorso [illegible] qualità [illegible] esperto di musica rock: la [illegible] puntata è arrivato secondo, dunque, penitenza.

Lo incontriamo prima di partire per [illegible] allenamento: «*Vado a Volpiano* — dice tra il serio ed il divertito — *per imparare almeno i rudimenti della mungitura, so, [illegible] non ho alcuna nozione agricola*». Ha partecipato al quiz di Baudo spinto dal papà «*così per gioco e per uscire dalla monotona routine di tutti i giorni*». La [illegible] camera il tappezzata da posters di eroi rock: Queens, Clash, Iron Maiden, Rockets, Blondie: possiede u[illegible] sterminato di cassette che ascolta quasi in estasi.

La fugace fama televisiva non gli ha dato alla testa: «*Non ho alcuna intenzione di diventare un personaggio, voglio [illegible] quello che sono*», afferma. Se vincerà, [illegible] mente dopo aver superato la penitenza, con un bel numero di milioni vuole comprarsi una [illegible] macchina, ma per ora non [illegible] alcun progetto. [illegible] chiacchiere, arrivano molte telefonate di amici [illegible] lo incoraggiano, ma che lo aglano al tempo stesso.

«*Capisco perfettamente che si tratta di un gioco, ma non posso permettermi di fare una figuraccia davanti agli amici che verranno a vedermi: [illegible] davvero di farcela*». In bocca al lupo.

f. f.

Da [illegible] per lottare contro il cancro

Da domani sino al 2 aprile, collezione Borbonese primavera-estate 1983. Durante questo periodo il negozio devolverà una parte dell'incasso all'Associazione italiana per la ricerca [illegible] Alle 15 di domani, incontro con la stampa per avviare l'operazione. [illegible] presente la signora Allegra Agnelli, presidente dell'Associazione italiana per la ricerca sul cancro, comitato Piemonte - Valle d'Aosta.

LETTO A CASTELLO «DUPLO»

Avete problemi [illegible] spazio per arredare [illegible] vostra casa in città, al mare, o ai monti?

Ci hanno pensato i F.LLI [illegible]

In metri 2,06x2,02x0,25 avrete due comodi letti sempre pronti Modello brevettato

F.lli BERGALLO

«CASA DEL SOFA' E DEL SALOTTO»

arredamenti

Corso Gi[illegible] Cesare [illegible]

Tel. 202.252 - Torino

[illegible] SEDE

- I PROGRAMMI [illegible] SETTIMANA

«Zingari» all'Alfieri

TEATRO

Domani — Alle ore 21, [illegible] Compagnia Peppi Banana presenta al Gobetti «*A volte un gatto...*», scritto e diretto da Cristiano Censi. Musiche di Toni Garrani.

Martedì 22 — Al Te[illegible] Alfieri, ore 20.30, la Cooperativa Teatraggi-Bruno Cirino presenta «*Zingari*», di Raffaele Viviani, con la regia di Maria[illegible] Figlio. Musiche di Viviani, elaborate da Eugenio Bennato. Fra gli interpreti, Mariano Rigillo e Regina Bianchi.

Mercoledì 23 — Al Centrale [illegible] via delle Rosine, ore 21, gruppo di cabaret «*I gatti di vicolo Miracoli*».

Sabato 26 — La Cooperativa teatrale Anna Bolena presenta «*Giovanna*» da Pregy. Ore 21.15. [illegible] Teatro D'Uomo, in piazza San Giovanni.

MUSICA

D[illegible] — Alle 21, al Pi[illegible] lo Regio, concerto eseguito da Bruno Canino al pianoforte. Sonate di Schubert.

Martedì — Musical «*Hello Dolly*» al Colosseo, ore 21.15. In scena fino a domenica.

Mercoledì — Al Conservatorio, ore 21, concerto del pianista Michele Campanella, con musiche di Scarlatti, Clementi, Musorski).

Giovedì — Alle ore 21 (replica venerdì) all'Auditorium concerto con il soprano Karin Ott e il baritono Peter Weber. Direttore Giuseppe Sinopoli. Musiche di Strauss e Brahms.

DANZA

Mercoledì — Al Teatro Erba per «Voglia di danzare» il gruppo Contrasto di Carla Perotti presenta «*Teatro no, teatro sì*». Replica giovedì.

Il nostro cinematino

Ragazzi al cinema — Alle 15 e alle 16.45, al Teatro Erba, proiezioni di «Il classico dei classici Disney», cartoni animati a colori. E' per la rassegna «Ragazzi al cinema».

Teatro Erba — Il gruppo «Noi» di Torino presenta «Tutti a bordo», di Luciano Oppezzo. Regia di Albino Maria La Rosa. Ore 21.15.

All'Araldo — Oggi, ore 16, in via Chiomonte 3, il Teatro delle Briciole presenta lo spettacolo «Il topo e il suo figlio». E' nell'ambito della rassegna Ulchend.

Alla Famija Turinesa — Nella sede di via Po 43, con [illegible] del duo Giacomo Agazzini (violino) e Sandro Leone (pianoforte) [illegible] musiche di Bach, Mozart, Tartini, Ravel. L'ingresso [illegible] riservato [illegible] iscritti. Ore 16.

A Santena — Questa sera ore 21 al Teatro Elisa di Santena la Società teatrale L'Albero presenta «Teresa Raquin» di Emil Zola. Tra gli interpreti Gigi Angelillo, Rina Franchetti, Adolfo Geri, Ludovica Modugno, Roberta Panna, Tullio Valli. Il biglietto costa 8000 lire.

Estetica — Domani si apre alla Facoltà di Architettura, nel castello [illegible] Valentino, [illegible] mostra su «Dulker, l'estetica della funzionalità». E' una rassegna organizzata dall'Istituto Olandese di Roma.

Feesta — Al C[illegible]ro Studi Grimaldi è stato presentato l'altra sera il secondo libro di poesie del torinese Gian Luca Favetto: «Il buio e la memoria». Hanno partecipato Piero Pemore, Bruno Quaranta, Franco Pappalardo e l'editore Masetta.

Pupo al Lido Whisky — Domani, al Lido Whisky in corso Moncalieri 422, il cantante Pupo risponderà alle domande dei suoi fans e presenterà il [illegible] nuovo [illegible] «Cieli azzurri». Per l'ingresso è necessario presentare una copia del settimanale Ragazza in oppure un adesivo delle seguenti radio: Centro 95, Torino Int., Radio City Vercelli, Radio Alba, Radio Cosmo, Radio Azzurra. Ore 16.

Le televisioni private

Videouno

12 — Telefilm Perry Mason
[illegible] Telefilm Da Collins e Kevin Lansing
14,25 Pericoloso
14,50 Film Il coltello nell'acqua, di Roman Polanski
16,20 Film Grossi e magri
17,50 D[illegible]
18,20 Bel gioco
19,30 La leggenda del Mare
20,15 Video racconto Una storia e un sogno
20,45 Telefilm Perry Mason
21,35 Documentario canadese
22,— Telefilm David Niven show
22,35 Motori non stop
23,20 Film Grossi e magri

Retequattro

12 — Quark Le domande a quiz
12,30 Telefilm [illegible] Wingless e Il gallo
13 — Telefilm Kentucki
14 — Telefilm [illegible] shandali
14,50 TeleMm Il virginiano
15 — Telefilm Maroney ci ha per fra
16,30 Cartoni
17,30 Telefilm Dinasty I
18 — Telefilm Mr. Abbott e famiglia
18,30 Telefilm Dinasty II
19,30 Telefilm Dinasty III
20,30 Film Love Story
22,30 Speciale film I veri protagonisti dell'orso
24 — Film Boxe Gente, con Gig Stockwell, D. McClure
1,45 Film Emanuelle bianca e nera

RTA Rete A

10 — Telefilm La strana coppia
10,30 Film Gallant la lama
12 — Telefilm Medical Center
13 — Cartoni
14 — Telefilm La strana coppia
14,30 Telefilm Medical Center
15,30 Telenovela Anche i ricchi piangono
17,30 [illegible]
18,30 Telefilm La strana coppia
19 — Tre sono tutti
20 — Telefilm Sulla [illegible] della California
21 — Film Una vergine per il principe, con Vittorio Gassman, Virna Lisi, Ilaria Grazia Buccella
22,30 Telefilm Barnaby Jones
[illegible] Film Il figlio del gangster

Yvonne De Carlo nel film «Più forte dell'amore» (ore 20,30) in onda su Videogruppo

Videogruppo

9,50 Calcio mondiale inglese
10,50 Film Peccato d'amore
12,30 Telenovela Anche i ricchi piangono
14,30 Telefilm Cunningham
15,30 Uau, cartoni
17 — Il discovritore
17,30 Film Ballata, di A. Crocker
19,30 Il 30 minuti
20 — Telefilm Degia Day
20,30 Film Più forte dell'amore, con Yvonne De Carlo, John Ireland
22,30 Lo speciale [illegible] sett[illegible]
23 — Telefilm West Side Medical
[illegible] — Film della notte

Telesubalpina

13 — Il prezzo della settimana
15 — Film Il colonnello Gourko
17 — Telefilm Il triangolo delle Bermuda
17,30 [illegible] Oh cruel
19 — Incontri, con Umberto Giordano
19,45 Il montaggio
20,30 Film Il mago di Lublino
22 — Obiettivo natura
22,30 Film I fantastici 3 supermen

GRP Antenna 3

9,15 Vangelo festivo
9,30 Un nuovo modo di...
11,30 Telefilm Cuore selvaggio
12,30 Bingoo
16 — Vivere corre
19,30 Telefilm Survivors
20,30 Caffè doppio
[illegible] Film Confessioni di una cameriera
1,30 Film [illegible] in colore
3 — Film Prigioniera della foresta
[illegible] Film La schiuma dei giorni
6 — Telefilm Capitano Ragan

Telecity

10 — Tele Bazar
12 — Supercolosseo show
13 — Cartoni
13,50 Telefilm
14,15 Telefilm Love Story
15,10 Film L'incredibile cane in [illegible]
[illegible] Cartoni
19 — Telefilm Morning Girl
19,45 Smart (rubrica cinema)
19,55 Telefilm
20,25 W la gente
20,30 Film Terrore a Shanghai
0,45 Telefilm Van der [illegible]

[illegible] Uno

10 — Cartoni
11 — Film Chiodi e Pinotto tra i cow boys
12,45 Le ore, un passato un futuro
13,05 [illegible] I banditi del re
14,45 Film Lampi sul Messico, di Sergei M. Ejzenstejn
16,15 Telefilm I [illegible] alti re
17,15 Film Cuore rosso, di John Ford, con John Wayne, Claire Trevor, George Bancroft
19,15 Telefilm Agenzia Interim
20,15 Fuori gioco
21 — Sette giorni a Santa Nord
21,30 Film La Primula Bianca, di e con Leslie Howard
23 — Film L'adultero

Canale 56 Tip

10 — Collegamento con la televisione della Svizzera italiana. Lena alle ore 20.25
20,30 La gente [illegible] (rubrica a confronti)
21 — La bohème dell'erotismo

Canale 5

8,30 Telefilm
11,15 Cioni
12,15 Festival americano
[illegible] — Supercolosseo show
13,50 Sosa Hilton McCrary - Celia James (in diretta)
14,50 Film I due sedutori, con Marlon Brando, David Niven
18,50 Telefilm Love boat
17,50 Allenti e nel due, con Sandra Mondaini, R. Vianello
19,30 Telefilm Flamingo Road
20,25 Sceneggiato Mondo (1° punt.)
22,15 Film Ritratti in uno specchio scuro, [illegible] Connery, Trevor Howard
0,15 Canale 5 news
0,45 Film La Mesia, con Nathalie Delon

Antenna Nord Italia 1

10,15 Film Il conte del carnefice, con Randolph Scott, Donna Reed e Lee Vanin
12 — Telefilm Operazione Indro
13 — Bim Bum Bam
14 — Film La signora Miniver, di William Wyler, con Greer Garson, Walter Pidgeon e Teresa Wright
16,05 Telefilm Angeli verdi
16,30 Bim Bum Bam — Telefilm Bret Maverick
18 — Telefilm Operazione Indro
19 — Telefilm In casa Lawrence
20 — Telefilm Strega per amore
20,30 Film Capricorn One, con Elliott Gould, Karen Black, Terry Savalas
23 — Telefilm Magnum P.I.
23,45 Partita Pisa - Juventus
1 — Telefilm Sempre 3 sempre insieme
2 — Codice Jerico

Sesta [illegible] Indipendente

[illegible] — Film Chi ci ha tolto questo bebè?
16,30 Serie animali, documentario
17 — Film Robinson Crusoè, con George Marshall
18,30 Telefilm I ragazzi della montagna di neve
19 — Serie animali, documentario
20 — Serie animali, documentario
21 — Film Non siamo mai stati visti, con Robert Mitchum, Martha O'Driscoll
22,30 Telefilm Western
23 — Film La sfida

Quarta rete [illegible]

10 — Il discovritore
10,30 Primavera
13 — Telefilm Lancelotto 006
13,30 Primavera
14,15 Sceneggiato La sfida [illegible] l'imperatore
15 — Telefilm The Rookies
17 — Telefilm Maude
17,30 Sceneggiato I misteri di New York
18,30 Sceneggiato Romanoff
19,30 Questo grande grande sconosciuto
20 — Rubrica Briologo
20,30 Film Il magnifico avventuriero, con Gary Cooper, Loretta Young
22,30 L'artista in studio
23 — Film Il mistero dei 3 Continenti, con Lino Ventura, Gina Cervi
0,30 Bruciatore
1 — Telefilm Thriller

Quinta [illegible]

9,30 Telefilm Il selvaggio West
10 — Gran Bazar
11,30 Telefilm L'isola [illegible] di ferro
12,30 Cartoni
14 — Film Assassino [illegible] testimone
15 — Telefilm Love America
16,30 Cartoni
18,30 Telefilm [illegible] Story
19,30 Telefilm La mia piccola Margie
20 — Telefilm Una [illegible] [illegible]
20,30 Film Le strade [illegible] John Wayne, Gig Young
22,15 Telefilm Selvaggio West
23,15 Film La rivolta, con Gloria Guida, Femi Benussi
0,45 Film Il boss

Telecupole

10 — Cartoni
10,30 Film La favola di Heidi
12 — Telefilm American Girls
13 — La bruttezza dei ricordi
15,30 Videomix (musica e immagini)
18 — Operetta Cin-cià, di Lombardo e Ranzato
19 — Romanzo, una storia d'amore
20 — I cuntent 'd Duo Ciabòt
[illegible]
21 — Telefilm Lancer
22 — Film [illegible] premio di una donna
23,30 Sport flash

* Eventuali errori o variazioni nei programmi sono causati dalle non tempestive comunicazioni delle emittenti.

ELETTROCASA

del tongo

OFFRIAMO A PREZZI STRAORDINARI

Per tutto il periodo primaverile

LA SPLENDIDA COLLEZIONE

KANSAS COLLECTION

★ PINE ★

ATTENZIONE!!

E' già esposta nei nostri locali la nuovissima

Collezione Donna Maria

A PREZZI DI LANCIO

Sede: [illegible] Francia 185-195 - Tel. (011) 784.786

[illegible] - TORINO

Ad ogni acquirente la moglie triste del campione del mondo Giuseppe Saronni

La fabbrica di Ponti che produce confezioni femminili

Rizzolio, concordato preventivo Altra azienda verso la chiusura

Messi a disposizione i beni della società e quelli privati [illegible] - [illegible] la Elder

PONTI — Altro duro colpo per l'economia e l'occupazione dell'Acquese: la proprietà della «Rizzolio», confezioni femminili, ha chiesto e ottenuto l'ammissione al concordato preventivo, primo passo per [illegible] alla chiusura dello stabilimento che dà lavoro ad un centinaio di persone, in prevalenza manodopera femminile.

La grave situazione è [illegible] esaminata [illegible] ora in un Consiglio comunale aperto, mentre i dipendenti — decisi a difendere l'unità produttiva ed il loro posto di lavoro — proseguono l'assemblea permanente in fabbrica. «Non ci rassegneremo», hanno ripetuto ai vari rappresentanti [illegible] enti locali che dopo il Consiglio [illegible] aperto si [illegible] «Rizzolio» per portare la solidarietà ai lavoratori in lotta e ribadire l'impegno per tentare ogni possibile soluzione che impedisca la chiusura dell'azienda.

«La chiusura [illegible] "Rizzolio" — ha affermato al termine dell'incontro il Comune il consigliere regionale Andrea Mignone — sarebbe un colpo grave per l'economia dell'Acquese e della [illegible] Bormida, già compromessa [illegible] altri punti di crisi. E' necessario che la Regione predisponga, come per la Valle Scrivia e l'Alto Novarese, un progetto speciale per l'Acquese da inserire nel secondo piano di sviluppo».

La situazione alla «Rizzolio» è precipitata negli scorsi giorni, quando in due incontri — all'Unione Industriale e in Regione — l'ing. Pierluigi Cavallo, [illegible] con la moglie ed il genero della società aveva dato risposte evasive sul futuro [illegible] I lavoratori [illegible] l'assemblea permanente e la società si rivolgeva al tribunale [illegible] Acqui per [illegible] il concordato preventivo, mettendo a disposizione dei creditori chirografari e privilegiati (un credito che ai oggi sfiora i 2 miliardi) i beni della società e quelli privati dei soci.

L'ammissione al provvedimento è stata [illegible] — entro 20 giorni dovranno [illegible] vario e [illegible] i creditori —, giudice delegato è il dottor Giorgio Cacace e [illegible] rio giudiziale l'avv. Giovanni Berlera.

Il concordato preventivo, inutile nascondercelo, è l'anticamera della chiusura, [illegible] questo durante il Consiglio comunale aperto il sindaco di Ponti, Malfatto (presente con quelli di Acqui, Ioardi, e della Valle Bormida), il vicepresidente della Provincia Giuseppe Ravera, il presidente della Comunità Montana Giampiero Nani, il consigliere regionale Mignone, i [illegible] Giuseppe Galliano, Mario Scotti e Giorgio Bertolo hanno sottolineato la necessità (ed è stato costituito un coordinamento enti [illegible] cale) di muoversi [illegible] per cercare una soluzione.

Intanto [illegible] Tortona arriva un'altra brutta [illegible] fronte del lavoro: il tribunale, ricevute le relazioni del commissario giudiziale dottor Vittorio Sala e del giudice delegato Enzo Troiano ha respinto la richiesta [illegible] dal presidente Piero Tonna di porre in liquidazione la «Elder» (azienda del [illegible] elettronico legata [illegible] «Cirasino» in crisi) ed ha dichiarato il fallimento dell'azienda. I creditori sono convocati il 12 maggio.

Franco Marchisio

Incontro di Romita con gli industriali

[illegible] — Notevole interesse per l'incontro, all'Unione Industriali, tra il ministro per la [illegible] scientifica, Pierluigi Romita, e gli imprenditori [illegible] sul tema «Politica [illegible] e ricerca finalizzata», presente anche il dottor Bonardi, presidente [illegible] Mediocredito Regionale Piemontese (istituto attraverso cui dovranno passare i finanziamenti).

Numerosi [illegible] industriali presenti, [illegible] tra le autorità i presidenti [illegible] Provincia e del Comprensorio, Angelo [illegible] e Carlo Palmucci. Ha aperto l'incontro il presidente dell'Unione Industriali, Aldo Luciani.

Il ministro Romita ha affermato che «il sostegno alla ricerca ed [illegible] innovazione [illegible] portano [illegible] [illegible] che abbia prospettive di [illegible]». «Il sostegno alla ricerca — ha aggiunto il ministro — non deve però essere assistenzialistico e perciò l'intervento dello Stato deve essere concreto, incisivo, [illegible] a tutta l'industria, grande e piccola».

«Anche l'Italia sta raggiungendo standards di ricerca [illegible] passo con i Paesi più avanzati e il ministro ha richiamato il ruolo di tutti — governo, imprenditori, parti sociali — anche in questo campo. [illegible] Il soffermato sulla legge 46. [illegible] prevede [illegible] sollecitazione pubblica per incentivare la ricerca; numerosi gli interventi, interessanti, degli industriali.

La folla ha acclamato il campione del mondo al suo passaggio

Saronni «vola», Ovada è in festa

Una magnifica giornata di sole ha accolto il «serpentone» della Milano-Sanremo - Il gruppo è arrivato alle 12,27 con mezz'ora di ritardo sulla tabella di marcia - Corretta protesta degli operai della Ormig in sciopero

OVADA — *Una stupenda giornata di sole ha fatto cornice al passaggio* [illegible] *strada* [illegible] *dei 227 corridori che hanno partecipato alla* [illegible] *rendendo più suggestivo il passaggio sino al* [illegible] *ne colto i raggi del sole.*

Una giornata completamente diversa da quella dello scorso anno, quando pioggia e freddo avevano costretto buona parte degli stessi concorrenti ad abbandonare la gara.

Il gruppo guidato dalla volta i corridori hanno raggiunto Ovada alle 12,27, con circa mezz'ora di ritardo sulla tabella dei 45 orari. In testa [illegible] *tutti gli uomini della Del Tongo, in maglia gialla: la squadra del campione del mondo Beppe Saronni. C'era anche il belga De Wolf che prima* [illegible] *Turchino è stato coinvolto in una caduta che fortunatamente non ha avuto conseguenze.*

All'ingresso in città ad attendere il passaggio [illegible] *«serpentone», però, c'erano gli operai della Ormig, da tempo in lotta contro la proprietà che intende ridurre la* [illegible] *ed ora rifiuta sistematicamente il confronto con il Consiglio di fabbrica e* [illegible]

Qualcuno aveva annunciato che gli operai avrebbero [illegible] *corsa, si* [illegible] *tavole limitati* [illegible] *una manifestazione di protesta corretta e responsabile, spiegando striscioni e cartelli e distribuendo alle auto della stampa un loro comunicato.*

Notevole lo spiegamento [illegible] *carabinieri e polizia, ma non è avvenuto il minimo incidente. L'unico disagio è stato forse l'eccessivo periodo di chiusura del traffico stradale, stabilito* [illegible] *ora prima del transito della corsa: la responsabilità è stata solo dei corridori che sono giunti, come abbiamo detto, con mezz'ora di ritardo. Ma gli ovadesi, molto sportivi e appassionati di ciclismo e particolarmente della Milano-Sanremo* [illegible] *non hanno lesinato gli applausi ai loro beniamini.* r. bo.

Ovada. Il gruppo compatto transita [illegible] in Liguria. Saronni, il vincitore, è stato applauditissimo

Dopo la notizia dell'arresto per traffico di droga

Sorpresa nel rione casalese dove abitò Maria Luisa Garoppo

Nella zona risiede ancora [illegible] la madre - Tutti la ricordano con simpatia

CASALE — La notizia dell'arresto a Roma della casalese Maria Luisa Garoppo, 50 anni, campionessa nel 1958 della trasmissione televisiva condotta da Mike Bongiorno «Lascia o raddoppia?», ha destato vasta eco in città. Ancora maggiore, poi, il disappunto per la gravità dell'accusa nei suoi confronti: associazione per delinquere e traffico di droga tra Turchia e Italia. La «tabaccaia di Casale», infatti, in città è ricordata con simpatia, quasi che la memoria di chi l'ha conosciuta si fosse fermata agli anni 50, quando apparve sugli schermi televisivi e tutti i casalesi «tifavano» per lei.

[illegible] quasi impossibile — affermano in molti — dare *trattarsi di un'altra persona*». Ora, la rivendita di generi di monopolio, proprio sotto l'abitazione di via Milano, è stata ceduta ad altri, ma in città è rimasta la madre che alterna la permanenza casalese a lunghi soggiorni romani.

Un ricordo, carico di amicizia, è quello tratteggiato da Serafino Costantino [illegible] Maria Luisa Garoppo

no, titolare [illegible] anni, a Porta Milano, [illegible] un negozio di macelleria. «Quando si era giovani — [illegible] — il [illegible] era quasi un paese a sé. Ci si conosceva tutti e si era [illegible] E' [illegible] che durante una festa, [illegible] se ero [illegible] fidanzato e la mia ragazza era più bella, ho dovuto accompagnare Maria Luisa Garoppo per tutta una serata di danze. Era vestita di bianco, come [illegible] Tra un ballo e l'altro, [illegible] essendo tra [illegible] ma gente semplice, ricordo che si era cambiata [illegible] abito. Una donna molto spiritosa, brillante, istruita, per cui [illegible] quanto il [illegible] non sembra possibile. E' una grossa delusione. Se ciò di cui l'accusano è vero, è una cosa troppo grande».

«Nel quartiere era molto conosciuta — aggiunge [illegible] del Palmucco, titolare dell'edicola di giornali a Porta Milano —, oggi i quotidiani che ne parlano [illegible] e ruba e questo è l'atteggiamento di quasi tutta la gente che la circondava. Un [illegible] gio, salito adesso [illegible] ribalta della cronaca per un [illegible] quasi contrastante».

«Quando si vive in quel mondo — conclude Giovanni Allara — è difficile mantenersi puliti. Chi importa e spaccia droga in proporzioni così enormi è [illegible] considerare alla [illegible] stregua [illegible] un'omicida. Il [illegible] e la ricchezza, a volte, possono mutare profondamente gli individui».

g. d.

Il testimone sembra abbia assistito al delitto avvenuto vicino al ponte sul fiume Bormida

L'uomo della baracca avrebbe visto chi ha seguito e ucciso il sordomuto

Non [illegible] trovato l'abitante [illegible] capanno - Interrogate diverse persone che frequenterebbero [illegible] zona

ALESSANDRIA — [illegible] un testimone nel delitto dell'operaio Giancarlo Barisone, 40 anni, scomparso lunedì pomeriggio e rinvenuto cadavere giovedì mattina sotto il ponte sul fiume Bormida, tra Alessandria e Casalcermelli, a una ventina [illegible] metri dalla propria auto.

Un uomo, che [illegible] si [illegible] baracca poco distante [illegible] punto in cui l'operaio è stato [illegible] due colpi di pistola cal. 22 mentre probabilmente scappava dopo essere stato sorpreso a spiare una coppietta, avrebbe visto la donna che era in compagnia [illegible] dell'omicida. La polizia sta vagliando dati e testimonianze che potrebbero servire a identificare il responsabile della tragica sparatoria.

L'avvoro scoperto il delitto solo a distanza [illegible] tre giorni indubbiamente [illegible] [illegible] le indagini condotte [illegible] dirigente della squadra [illegible] Romolo [illegible] e [illegible] commissario Enrico Mora. Per [illegible] più solo nel tardo pomeriggio di venerdì si è scoperto che Giancarlo Barisone [illegible] è

Giancarlo Barisone

morto di infarto, [illegible] aveva diagnosticato, pur [illegible] riserva, il [illegible] legale Nuccio Nossardi, [illegible] cui era opportuno un [illegible] necroscopico.

E' stato il perito [illegible] professor Garibaldi di Pavia ad accorgersi che Giancarlo Barisone presentava sulla schiena [illegible] piccolissimi [illegible] di proiettili, [illegible] più grandi di una punta di spillo. Da quel momento le indagini, già sostanzialmente chiuse hanno assunto [illegible] ben diversa svolta.

L'uomo, sordomuto ma perfettamente in grado di farsi capire, abitante con la moglie e i due figli di 10 e 11 anni in via San Baudolino, [illegible] eretto in quella zona dove si danno convegno coppiette più o meno [illegible] (drogati, professionisti, [illegible] innamorati) proprio per spiare chi intende stare lontano da occhi indiscreti.

Ultima persona, appena dal lavoro — arrotondava lo stipendio di operaio [illegible] «Ariflex» lavando [illegible] auto in una stazione di servizio —, all'attivo nato alla famiglia, Giancarlo Barisone sembra avesse il «vizietto» di [illegible] [illegible] coppie [illegible] spesso e in [illegible] considerevole [illegible] boscaglia adiacente all'a provinciale per Casalcermelli.

Così [illegible] ucciso lunedì sera: è stato però sorpreso dalle [illegible] persone che spiava, [illegible] cui reazione è stata violentissima. L'uomo, o la donna — la pistola calibre 22 è un'arma piuttosto femminile — hanno sparato [illegible] colpi contro [illegible] [illegible] che, [illegible] voltando le spalle, cercava di raggiungere [illegible] sua auto [illegible] parcheggiata [illegible] distante.

Colpito, l'operaio si è accasciato al suolo e un'emorragia interna lo ha [illegible] in pochi istanti.

Emma Carnagna

Arrestato mentre ritira il denaro dell'estorsione

Un vogherese nello studio d'un medico di Pavia

VOGHERA — Aveva minacciato di morte il dottor Bruno Mascabruni, di pavia, noto otorinolaringoiatra pavese, intimandogli di consegnare 10 milioni di lire. L'autore del tentativo di estorsione, Roberto Maiocchi, 20 anni, abitante in città in viale Repubblica 25, è stato arrestato a Pavia dagli agenti della squadra mobile, nello [illegible] medico, in via Pusteria 13, dove si era presentato per ritirare il denaro.

In tasca, il giovane aveva una pistola scacciacani, portata con sé probabilmente per spaventare la vittima. Roberto Maiocchi ha precedenti penali per reati contro il patrimonio: non è escluso che venga sottoposto a perizia psichiatrica perché non è apparso nel pieno possesso delle sue facoltà mentali.

Il dottor Mascabruni è conosciuto e apprezzato anche nella [illegible] città in quanto svolge l'attività di specialista otorinolaringoiatra nell'ex ambulatorio Inam di via Barenghi. Forse il Maiocchi era stato curato [illegible] dott. Mascabruni nell'ambulatorio voghorese e qui [illegible] architettato il suo ingenuo piano criminoso.

g. g.

Manifestazione a favore del giovane di Castelceriolo

«Caro ministro, è un diritto essere obiettori di coscienza»

Sciopero degli studenti che scriveranno a Roma a favore del coetaneo

ALESSANDRIA — [illegible] studenti in favore di [illegible] Poggio, il giovane di Castelceriolo che si è visto respingere la domanda di obiezione di coscienza oltre i limiti consentiti dalla legge e con motivazioni poco chiare. Ieri mattina gruppi di studenti delle medie superiori cittadine hanno scioperato riunendosi quindi in assemblea alla Camera del Lavoro. E' stato deciso di inviare [illegible] cartoline al [illegible] chiedendo il diritto all'obiezione di coscienza; [illegible] una sottoscrizione in denaro per finanziare la lotta in favore di questo [illegible] e per [illegible] Poggio e una [illegible] di assemblee all'interno degli istituti scolastici [illegible] il problema.

Giovanni Poggio avrebbe dovuto costituirsi ieri ai carabinieri, non lo ha fatto (ma ciò avverrà entro sabato prossimo) in quanto giovedì si riunirà il Consiglio superiore di stato [illegible] a pronunciarsi sulla sentenza della [illegible] militare di Torino che aveva respinto il [illegible] di obiezione dell'alessandrino.

Attualmente il giovane è rientrato alla leva ma pensa di poter esibire al momento di costituirsi la sospensiva che attende, a spera di ottenere, [illegible] Consiglio superiore di Stato.

Rinviata a [illegible] prossimo l'assemblea che avrebbe dovuto svolgersi due giorni fa, presenti anche esponenti politici, continua la raccolta delle firme: già se ne possono contare oltre 1600 a favore del diritto ad essere obiettori di coscienza; fra i firmatari il sindaco Francesco Bartera.

«Essere obiettori di coscienza — è stato detto durante l'assemblea — non è comodo né facile; il periodo di lavoro sostitutivo, [illegible] esempio, si protrae per tanti mesi contro i dodici del servizio militare».

a. o.

L'incasso a favore [illegible] Lega [illegible] la lotta ai tumori

Forfait dei big della canzone al recital «contro il cancro»

Successo della [illegible] anche senza i grandi nomi della musica leggera

[illegible] — Gli [illegible] — l'hanno chiaramente dimostrato [illegible] sera — sono pensierosi ed anche [illegible] educati. A conferma — la sala era gremita — sono accorsi al «Comunale», per contribuire con l'acquisto del biglietto della serata benefica alla raccolta dei fondi a favore della «Lega per la lotta contro i tumori», dimostrando così generosità.

Era stata annunciata la presenza di notissimi esponenti del mondo dello spettacolo e della canzone — Radio Gamma che collaborava per la preparazione della [illegible] aveva anticipato i nomi di Bobby Solo, Toto Cutugno, Rosanna Fratello, del cabarettista Gianni Nazzaro e di tanti altri — ma non si è visto nessuno: gli alessandrini non hanno gradito, come si poteva temere. Hanno fatto buon viso e, sportivamente, [illegible] accolto con applausi i nomi, prosecchi sconosciuti, che il presentatore Tony Magistro cercava di valorizzare con espressioni molto fantasiose.

Di tutti i nomi annunciati l'unico presente è stato Dino Crocco, il notissimo showman di Telecity, dalla personalità estroversa che ha raccolto meritati applausi con la sua carica di simpatia.

«Lo [illegible] della [illegible] era raccogliere fondi per la lotta al tumore, non potevamo che portare il [illegible] contributo — hanno ripetuto molti dei presenti — e saremmo venuti anche se avessimo saputo che non ci sarebbero stati nomi famosi. Per questo sarebbe stato meglio [illegible] subito la verità». Ed è stata l'unica contestazione di una [illegible] riuscita malgrado tutto.

Presenti tutte le autorità — sindaco, presidenti della Provincia e del Comprensorio, politici e amministratori —, assente il ministro per [illegible] Ricerca scientifica, [illegible] Luigi Romita.

Alla fiera [illegible] Casale convegno sulla qualità dei doc

I due volti della Barbera

Annunciata la prossima [illegible] promozionale del Consorzio [illegible] tipici

CASALE — *Una campagna promozionale per rilanciare la barbera scatterà tra due-tre mesi a cura del Consorzio* [illegible] *tipici e della Regione Piemonte.*

Lo ha annunciato l'enologo Renato Ratti ieri al convegno nazionale vitivinicolo su «Tipicizzazione [illegible] *vino e denominazione* [illegible] *origine controllata», svoltosi nell'ambito della Mostra di San Giuseppe.*

«Intendiamo proporre [illegible] *consumatori — ha spiegato Ratti — due tipi di barbera: quello fresco, frizzante, vivace* [illegible] *quello invecchiato, più tranquillo, corposo* [illegible] *robusto».*

La tipicizzazione che avrà attraverso un marchio apposito [illegible] *una campagna pubblicitaria realizzata con la collaborazione della Regione.*

[illegible] *cercherà* [illegible] *un'immagine del vino», che attualmente per diversi motivi si presenta in decadimento, i consumatori di* [illegible] *infatti di fronte a un nome — barbera — che identifica un centinaio di tipi con caratteristiche a volte molto distanti tra loro.*

«I due tipi di [illegible] *che proporremo — ha precisato Ratti — non rappresentano una novità, ma semplicemente un chiarimento di quelli già* [illegible] *per offrire al pubblico* [illegible] *una loro veloce identificazione».*

La tipicizzazione avverrà all'interno [illegible] *quattro* [illegible] *di denominazione controllata: Asti, Monferrato, Colli Tortonesi e Alba. Le caratteristiche principali riguarderanno acidità, gusto* [illegible] *fondo e gradazione.*

m. fa.

La segreteria provinciale comunista

ALESSANDRIA — Il Comitato e la Commissione federale di controllo del pci hanno nominato la segreteria provinciale. Oltre al segretario Francesco Barbieri, eletto dal congresso del febbraio scorso, ne fanno parte Piero Morelli, Adriano Boselli, Margherita Bassini e Mauro D'Ascenzi. In precedenza erano stati eletti il presidente (Sergio Scaviai, il vicepresidente (Vincenzo Massone) e il segretario (Gianni Malfettani) della [illegible] federale di controllo.

Al rinnovo delle [illegible] vertici del pci provinciale manca ora solamente il nuovo Comitato direttivo.

Spettacoli e taccuino

ALESSANDRIA

ALESSANDRINO: Renato e Clyde all'italiana (comico)
AMBRA: Blade Runner (fantastico).
COMUNALE: Tutti per uno (musicale).
CORSO: Savana tenori (commedia).
CRISTALLO: Delitto erotico (sexy).
GALLERIA: Vado a vivere da solo (comico).
MODERNO: Tu mi turbi (comico).

[illegible]
[illegible] (drammatico).

[illegible]
[illegible] (comico).
CRISTALLO: Quarella (drammatico)
DARSALDA: Una donna sul tetto (drammatico).
ITALIA: Bianca, rossa e Verdone (comico)

CASALE

MODERNO: Vai avanti tu che mi viene da ridere (comico)
POLITEAMA: Saponetta (thriller).
VITTORIA: Storia di Piera (drammatico)

CASSANO SPINOLA

LUX: Bambino tra gli orsi una coppia (comico)

[illegible]
[illegible] (drammatico)

NAVI LIGURE

S. PORTE: Amici miei II (comico).

VILLALIGURE

CRISTALLO: Super clinica (sexy).
FUN: Il verdetto (drammatico).
ITALIA: Tu mi turbi (comico).
MODERNO: [illegible] Il ritorno (comico)

[illegible]
LUX: Bonnie e Clyde all'italiana (comico).
MODERNO: Il bivio, [illegible] e il cacciatore (comico).
TORNIELLA: Vado e vivere da solo (comico)

[illegible]
LARA: Rambo (drammatico).

TORTONA

MODERNO: La capra (comico).
SOCIALE: Vado a vivere [illegible] solo
VERDI: Spaghetti house (comico).

[illegible] PO

SOCIALE: Tel avanti tu che mi viene da ridere (comico).

VOGHERA

ARLECCHINO: [illegible] Il ragazzo la [illegible] piano [illegible] per [illegible] [illegible]

[illegible] S.T. [illegible] (fantascienza).
ROMA: Bonnie e [illegible] all'italiana (comico).
SOCIALE: Amici (commedia).

FARMACIE

[illegible] Liberti; notturna: Fellini, [illegible] IV [illegible] bre
Acqui: Cignoli, via Garibaldi
Casale: Bramante, piazza Mazzini.
Novi: Ospedale, viale Saffi.
Ovada: Moderna, via Cairoli.
Tortona: Sidona, via Emilia.
Voghera: Centrale, corso Garibaldi.
Voghera: Comunale, viale Repubblica

GUARDIA MEDICA

Numeri telefonici [illegible] urgenti [illegible] 42.241; Acqui: 82.775; Casale: 76.361; Novi: 741.367; Ovada: 81.777; Tortona: 813.951; Valenza: 942.601; Voghera: 45.666.

Numero [illegible] a pagamento di rete per Ospedale Casa 3261 (308 + numero interno).

[illegible]
NOTTURNI (dalle 22,30 alle 7,30): Agip, via Marengo 180; IP, via G. Bruno 1; Esso, via G. Bruno (autostrada); Chevron, corso Acqui.

Il braccio.
E la mente.

Loewe IC 22: una conquista nel campo degli apparecchi televisivi.
Il [illegible] telecomando ultrapiatto ha le dimensioni di un calcolatore tascabile e la ricchezza di funzioni di un computer.
E' capace di impostare 99 programmi e [illegible] memorizzarne fino a 30.
E una volta memorizzati, potrete sempre richiamarli automaticamente. Con [illegible] precisione.

LOEWE
alta tecnologia germanica
AGENZIA:
Ditta ELETTRODOMESTICI Srl (010) 305.594
ASSISTENZA TECNICA: Alessandria e provincia
Ditta OLIVIERI (0143) 73.089

SERIE C2 L'Alessandria al «Moccagatta» ospita il Savona, mentre il Casale si [illegible] in Toscana

Ora cancelliamo le ombre

Mirko Ferretti categorico: «Abbiamo bisogno di due punti per la classifica e per il morale della squadra» - Berlanda sostituirà lo squalificato Gregucci - Spinella assente?

ALESSANDRIA — Attesa negli ambienti sportivi [illegible] (C2) in programma oggi alle 15 al «Moccagatta». I grigi devono cancellare con una superba prestazione le ombre che si sono via via addensate. Ai margini della zona retrocessione, per [illegible] Paolo Scarrone è [illegible] l'appuntamento odierno è molto importante.

«Servono i due punti — afferma l'allenatore [illegible] Ferretti *— per la classifica ed il morale. In una* [illegible] *fluida qual è quella attuale è assolutamente pericoloso compiere passi falsi».*

I bianconeri si presentano al trentaquattresimo confronto fra le due squadre, forti di un buon quinto posto [illegible] graduatoria. *«Nessun* [illegible] *che i liguri costituiranno un serio ostacolo — prosegue il mister — Tuttavia ho parlato chiaro ai ragazzi in settimana: dimostrazione di impegno ed attenzione per* [illegible] *le deludenti prove recenti».* Anche il presidente Nando Ceratogli [illegible] tenuto un *«fervorino»* ai calciatori per richiamarli ad una concentrazione maggiore soprattutto adesso che ogni partita assume una caratteristica specifica.

«Andiamo [illegible] *campo — conclude Ferretti — per vincere e sfruttare a dovere il primo dei due incontri casalinghi* [illegible] *ravvicinati. Il Savona, compagine arrigata ed omogenea, sarà un banco* [illegible] *collaudo notevole: ritornare all'affermazione completa significherebbe riacquistare fiducia nei propri mezzi e credibilità negli sportivi che hanno sempre sostenuto i ragazzi».*

Le assenze [illegible] rilievo non turbano più [illegible] lecito Ferretti. Angelo Gregucci, squalificato per [illegible] turni, [illegible] vato [illegible] Claudio Berlanda [illegible] tutto ristabilito [illegible] malanno alla schiena. [illegible] forti dubbi sussistono circa [illegible] presenza [illegible] Diego Spinella, l'attaccante reggino non si è ripreso [illegible] botta.

«Speriamo che la squadra si risvegli alla vigilia dell'inizio, sul calendario, [illegible] primavera, [illegible] concordano, [illegible] un pizzico [illegible] ironia. [illegible] sostenitori presenti agli allenamenti. *Il torpore di questi ultimi tempi deve essere fugato: altrimenti ci saranno guai seri prima [illegible] che i nuovi dirigenti entrino nel direttivo societario».*

Purtroppo le condizioni atmosferiche hanno impedito alla squadra di svolgere [illegible] ieri allenamenti su campi all'aperto. Il solito problema che [illegible] da [illegible] anni e che [illegible] trova mai una idonea soluzione. *«Cerchiamo intanto, in un modo o nell'altro — ribadisce* il presidente Nando Ceratogli *— di uscire da questo tunnel della sofferenza. La volontà dei ragazzi di ben figurare è elevata: fra l'altro al Savona dobbiamo regalare le due reti con le quali siamo stati sconfitti all'andata in una partita stregata».*

E' presumibile un'affluenza discreta di pubblico anche se, con altra classifica, il *«Moccagatta»* oggi pomeriggio avrebbe corso il rischio di essere ampiamente gremito. r.g.

COSI' IN CAMPO

[illegible]		[illegible]
LORENZOTTI	1	NEGRETTI
PRIMIZIO	2	[illegible]
[illegible]	3	[illegible]
CAMOLESE	4	ZORZETTO
[illegible]	5	SCANNERINI
LANCETTI	6	[illegible]
[illegible]	7	GALASSO
SCARRONE	8	[illegible]
[illegible]	9	PETRINI
[illegible]	10	TURINI
PACI	11	ROLANDO

Alfredo Casarsese

A Prato vita difficile

I nerostellati affrontano i «primi [illegible] **classe»** [illegible] **speranza** [illegible] **strappare** [illegible] **punto - Zaio è esplicito: «Attenzione, sono i più forti** [illegible] **campionato»**

CASALE — *Impegnativa trasferta per il Casale (C 2) che affronta oggi,* [illegible] *Toscana, la compagine del Prato, capolista incontrastato del girone.* [illegible] *incontro difficile e delicato, se si considera che i «primi della classe» sul campo amico — rivelatori in questa stagione una vera e propria fossa dei leoni — hanno concesso solo* [illegible] *pareggi, vincendo tutte* [illegible] *restanti pare.*

Inoltre, l'undici nerostellato di Omero Andreani ha estremo [illegible] *di punti,* [illegible] *continuare a* [illegible] *nel solco di categoria. «Bugli avversari* [illegible] *— commenta il dirigente casalese Sandro Zaio — resta poco da dire. La loro sicura posizione in graduatoria parla già esaurientemente. Costituiscono la compagine più compatta e continua del campionato. Sin dall'esordio la loro marcia* [illegible] *proconos* [illegible] *stata regolare,* [illegible] *che spettacolare».*

[illegible] *parte sua, anche* [illegible] *le promette battaglia:* [illegible] *Prato vorrà riscattare la prima delle uniche due sconfitte stagionali subita all'andata al «Natal Palli» (3-1),* [illegible] *cercheremo, dall'incontro odierno, importanti* [illegible] *cazioni per la loro* [illegible] *e possibilità future. «Ogni partita ha la sua storia — aggiunge Zaio — la trasferta in Toscana si deciderà forse a centrocampo. L'importante è non lasciarci schiacciare troppo in area, considerato che i locali si avvalgono del reparto offensivo più pericoloso del torneo. Ci sono buone possibilità di uscire imbattuti, poi,* [illegible] *una* [illegible] *sfera* [illegible] *a e potrebbe* [illegible] *nostro tiro in porta,* [illegible] *vincere.*

Rispettiamo la forza dei toscani, [illegible] non [illegible] temiamo. [illegible] risultato positivo ci rilancerebbe, di diritto, nel discorso per la C1».

Le squadre [illegible] *parse in fase* [illegible] *ripresa, dopo* [illegible] *successo ottenuto domenica scorsa con* [illegible] *l'Imperia, ha* [illegible] *bisogno del più ampio sostegno dei* [illegible] *tifosi: «E' certo questo uno* [illegible] *momenti più importa-* [illegible] [illegible] *tutto* [illegible] *campionato — conclude* [illegible] *lo — di fronte a noi sono* [illegible] [illegible] *partite determinanti, sia ai fini di un'eventuale scalata* [illegible] *piazza, sia per terminare con tranquillità la sta-*[illegible].

In forse [illegible] *l'incontro odierno, sono le presenze di Mendo, che in settimana ha* [illegible] *stomaco e* [illegible] *Magagnini, influenzato.* -g. d.

Luigi Bizzotto

Saverio Magagnini

COSI' IN CAMPO

PRATO		[illegible]
LORIERI	1	[illegible]
BATTISTON	2	FAIT
TOGNARELLI	3	CONFALONIERI
[illegible]	4	[illegible]
BERLINI	5	BERTINI
DE ROSSI	6	[illegible]
GROSSI	7	BOCCASILE
PILLON	8	TORTI
[illegible]	9	MENDO (CANCELLIER)
ESPOSITO	10	BIZZOTTO
VENTURINI	11	[illegible]

Vogherese Pavia Chi andrà nella C1?

VOGHERA — Per gli sportivi di Voghera e Pavia è arrivato il «derby» [illegible] per l'ammissione alla [illegible] [illegible] una [illegible] due squadre. [illegible] [illegible] a pari punti.

La Vogherese ha una [illegible] da [illegible]perare (domenica a Mira) ed in caso di vittoria potrebbe [illegible] al [illegible] posto e restarci [illegible] a conclusione del campionato.

Se invece [illegible] Pavia: a battere la formazione di casa, allora il [illegible] sogno dei tifosi voghersei si dissolverà. Una gara, quindi, decisiva. All'incontro assisteranno [illegible] mezzo di [illegible] persone: i biglietti sono quasi tutti esauriti e l'incasso batterà tutti i primati.

Oscar Massei ha [illegible] meticolosamente la preparazione dei giocatori e potrà contare sulla presenza determinante [illegible] regista Manuela Domenicali, costretto per un infortunio, subito in [illegible]amento, a rinunciare alle ultime due partite.

«I ragazzi vogliono riscattare la sconfitta dell'andata — dice il mister — e dimostrare che sul loro terreno non temono nessuna squadra».

Il vicepresidente, Roberto Patrucco, si augura che la Vogherese possa vincere: *«Possiamo disporre degli uomini più validi e quindi saremo* [illegible] *grado di puntare* [illegible] [illegible] *piano, anche* [illegible] [illegible] *di fronte un avversario temibile* [illegible] [illegible] *a tutto. Assisteremo senz'altro ad una gara spettacolare».* e. g.

Voghorese: Olmelli; Tresca, Tamellini; Seresa, Broglia, [illegible]o; Lucchetti, Domenicali, Falsettini, Medaglia, Colloca.

Alessandria — L'Anpi Sport di Spinetta (calcio fem[illegible]minile) ha battuto in amichevole il Fontedecimo per 6-0. I gol sono stati messi a segno da Busetta, Viera G., Saccal[illegible] Berlini e due dalla Tinti.

Valenza — Undici atleti del Judo Olimpic Club parteciperanno oggi a Torino alla Coppa Piemonte, categoria Cadetti. Sono: Gian Luca e Cristina Brescianini, Fabrizio Bonamici, Mauro Langella, Fabrizio Croci, Silvia Pasetti, Roberta Cavaliero, Alessia Natta, Laura Macalone, Emy Dedalto, Mara De Stefani.

Alessandria — Ancora un rinvio per l'atteso incontro di recupero fra Valmadonna e Pulvius, valevole per il campionato di calcio di Terza Categoria. Era [illegible] programma l'altra sera, ma la neve che copriva il campo sportivo di Marengo l'ha fatto rinviare a data da destinarsi.

INTERREGIONALE Le due squadre [illegible] a quota 21

Fra Acqui e Novese è derby Si [illegible] la caccia ai punti

Entrambe [illegible] **compagini si aspettano dallo scontro almeno un pareggio**

ACQUI TERME — *Derby, oggi all'Ottolenghi, fra l'Acqui e i «cugini»* [illegible] *Novese,* [illegible] *campionato Interregionale. Le due formazioni sono a quota 21, entrambe a caccia dei due punti per esigenze di classifica.* [illegible] *acquesi devono far dimenticare* [illegible] *3-0 subito in trasferta con la Pro Vercelli:* [illegible] *e compagni sembrano decisi a conquistare* [illegible] *posta, per non sottovalutando l'importanza dell'avversario.*

Sarà assente Uliderici — due giornate di squalifica [illegible] *il comportamento verbale* [illegible] *corretto, otto giorni fa a Vercelli, nei confronti di* [illegible] *guar-*[illegible] *—,* [illegible] *persiste il mistero della mancata convocazione* [illegible] *Maurizio Boveri, che* [illegible] *è più visto* [illegible] *sconfitta interna con il Trecate: nell'ultimo campionato* [illegible] *giocato* [illegible] *Novese ed il ritrovarsi di fronte gli ex compagni avrebbe potuto rappresentare un motivo di particolare emulazione.*

Gli auguri del presidente Rosso arrivano ad Acqui con il fermo proposito di conquistare almeno il pareggio. Con 25 reti all'attivo, contro le 13 dell'attacco novese, i bianchi acquesi dispongono di una maggior forza di penetrazione: Astrua e Roda, le due pun-[illegible] *te laterali, hanno il compito di impensierire l'avversario. I convocati: Biato, Fanoi, Milazzo, Tacchino, Franzi, Merlo, Alberti, Rolando, Barello, Scuderi, Delladonna, Astrua, Roda, Perboni, Cristal.* (g. p.)

[illegible] LIGURE — *Grande attesa per il derby con l'Acqui, che servirà anche per un eventuale rilancio della Novese, se dovesse* [illegible] *vincitrice dallo scontro.*

Piero Nigra, grande entusia-[illegible] [illegible] *tifosi del bar Principe,* [illegible] *commenta la partita* [illegible] *oggi all'«Ottolenghi» di Acqui: «Per noi è molto importante, innanzitutto perché* [illegible] *un derby e poi per la classifi-*[illegible] [illegible] *Acqui con la speranza di conquistare almeno un'punto».*

Cosa [illegible] *mancato quest'anno alla Novese per essere grande?* «Oltre a qualche giocatore, alcuni ruoli [illegible] sembrano [illegible] perdi, [illegible] mancato un [illegible] [illegible] direttivo societario — aggiunge *Nigra* —; sia chiaro che questo discorso non riguarda il presidente, perché Rosso è insostituibile e impareggiabile, ma ritengo che ci sia stato un certo distacco [illegible] gli altri dirigenti ed i giocatori».

L'ambiente è comunque sereno, rivitalizzato dal successo [illegible] [illegible] *domenica scorsa contro la Cairese.*

Ad Acqui rientrerà l'interno Lepone, [illegible] *il cui certo la presenza del libero Oliveri,* [illegible] *preso con i suoi acciacchi muscolari. Sulla probabile formazione schierata da mister Dino Bisocchi, dunque,* [illegible] *fino all'ul-*[illegible] *timo.* (r. a.)

Novese: Castagnola; Tra-[illegible] *Piraddu; Serafino, Marongiu, Cattaneo; Cava, Lepone, Binelli, Chiaranda,* [illegible].

Il [illegible] ospita (ore 15) l'[illegible]

[illegible] SCRIVIA — Il [illegible] gioca oggi, [illegible] [illegible] sportivo «Luigi Ballo», dove ospita l'Arenzano.

Dirigenti e tifosi serravallesi hanno lavorato duramente nei giorni scorsi per livellare il terreno di gioco dalla spessa coltre di neve che lo aveva ricoperto. Nel [illegible] **rientrerà Maglioni,** [illegible] **sarà assente la mezzala Galardini.**

L'allenatore serravallese, Maffieri, schiererà dunque questa formazione: Cassine; Gabbani, [illegible]**o; Piras, Negri, Scano; Figini, Panzano, Talarico, Montaleone, Maglioni.** (w. gi.)

PROMOZIONE Al Comunale [illegible] scena [illegible] Pro Candelo

Rientra il «faro» Allegrone L'Audace vuole i due punti

Il S. Carlo ospita il Mathi; la Valenzana [illegible] **a Cafasse**

BOSCO MARENGO — Turno apparentemente facile per l'Audace Boschese Calcio impegnata oggi pomeriggio alle 15 [illegible] Comunale contro il Pro Candelo. «Il cercellani — ammonisce l'allenatore Renzo Guazzotti — anche se quest'ultimi in classifica cercheranno il risultato di prestigio. A noi il compito di ritrovare [illegible] filo [illegible] gioco e della vittoria continente». Quasi certo appare il rientro [illegible] squadra del «Faro» Allegrone, mentre prosegue il recupero di Boscolo, infortunatosi a novembre. «Speriamo nel [illegible]esso completo — affermano i tifosi del bar Fiorito — per mantenerci nella scia del capolista Favria». (r. g.)

Audace Boschese: Cizza; Marchetti, Falciani; Mauro, Corradin, Cerutti; Graci, Allegrone, Mogni, Conforto, Meriano.

BORGO SAN MARTINO — Nel recupero della terza [illegible] di ritorno del campionato di Promozione, il [illegible] Carlo calcio ospita oggi il Mathi, una squadra ben amalgamata e dal gioco veloce.

Entrambe le formazioni sono appaiate in posizione di medioalta classifica, a quota 30: i locali hanno però finora disputato un incontro in più. Per l'undici di Borgo l'imperativo [illegible] rappresente [illegible] ne di riscatto: all'andata, infatti, il San Carlo era [illegible] sconfitto. (g. d.)

San Carlo: Biasotto; Mandracchia, Di Pierri; Baretta, Legnano, Barbisan; Boda, Daffara, Tartara, Montiglio, Giuliano.

VALENZA — La Valenzana scenda oggi nella tana del «Lupo», [illegible] quell'Arce Calfasse che è tra i candidati più quotati per il passaggio dalla Promozione all'Eccellenza. Accetteranno i reasolti orari il ruolo [illegible] «agnelli sacrificali»? (g. b.)

Valenzana: Laguzzi; Basta, [illegible]; Forno, Coppiano, Della Donna, Della Casa, Barbierato, Quaini, Aviotti, Ubertazzi.

PRIMA CATEGORIA Oggi i recuperi

Quartordio compatto contro Il Monferrato

Fra Ozzano e Spinettese è in gioco il primato

ALESSANDRIA — Primo turno di recuperi in Prima Categoria, girone F, calcio, con due partite di cartello: Quartordio - Monferrato ed Ozzano - Spinettese. Nonostante l'irregolarità del torneo, che riprenderà il ciclo normale di incontri l'11 aprile, si gareggia su livelli tecnici elevati.

Al «Valpadana» il Quartordio, ricuperando Vannicola, Spandonaro e Polato ma [illegible] senza Carta, tenta di [illegible] spingere l'assalto del Monferrato a ranghi compatti.

L'Ozzano di Onsto valuta le possibilità della Spinettese.

L'Asca Calimberti dei giovani rende visita ad una disperata Santostefanese, mentre la [illegible] deve migliorare la classifica pur ospitando un Felizzano affatto remissivo.

Comollo-Cascinagrossa [illegible] un match agonisticamente apprezzabile, con [illegible] Cavirese - San Giuliano Nuovo che all'andata pareggiarono a reti inviolate. Infine derby astigiano fra Bandamianese e Costigliole con i padroni di casa favoriti dal fattore campo. r. g.

Il Derthona nella città termale

Facile riscatto col Montecatini?

I toscani sono gli ultimi in classifica

TORTONA — Il Derthona oggi pomeriggio sarà impegnato nella trasferta di Montecatini contro il fanalino di coda del campionato di C2. «Oggi pomeriggio — spiega il presidente Carlo Borasi — cercheremo, nella città termale, di [illegible]tare lo scivolone di domenica scorsa subito contro i cugini dell'Asti. Sì direi la squadre, per la verità, ha giocato la più brutta partita [illegible] tutta [illegible] stagione, oggi vi spero di poter recuperare per ritornare in media prima degli incontri con le grandi del campionato, Torres domenica prossima al "Fausto Coppi", poi il Follonica e quindi [illegible] chiusura di stagione, il Prato».

L'incontro con i toscani anche se si trovano all'ultimo posto della classifica non va [illegible] considerato come una gara semplice da superare. Il Montecatini, proprio per la sua posizione particolare giocherà allo spasimo. Il Derthona [illegible] il momento [illegible] [illegible] disponibilità di [illegible] potrebbe presentare [illegible] [illegible] è successo contro l'Asti, qualche problema di troppo.

Sicuramente l'assenza di Quagliarini per squalifica (con quelli di oggi è la seconda giornata), tra i bianconeri dovrebbe però rien[illegible] Lunghi [illegible] dall'infortunio di sabato scorso alla vigilia della partita. Anche Villa che domenica scorsa con [illegible] stato sicuramente tra i migliori potrebbe aver ritrovato, in questa settimana, il passo giusto. e. r.

Derthona: Piacentini; [illegible] Cabella; Lunghi, Gabbana, Legnani; Morgia, Riccardino, Villa, Periusi, Molteni.

[illegible] primaria importazione Commercio ingrosso Generi Alimentari ricerca per propria [illegible] «NOVI LIGURE»:

MAGAZZINIERE

[illegible]
— esperienza diretta maturata preferibilmente [illegible] settore all[illegible]
— conoscenza g[illegible] meccanizzata
— età 25-30 anni.
La posizione [illegible] [illegible] interesse per [illegible] [illegible] mica [illegible] miglioramento. [illegible] curriculum a: [illegible] 6 — 16121 GENOVA

CASA DI SPEDIZIONI internazionali ricerca per propria agenzia di Casale Monferrato un

giovane elemento

con immediata disponibilità. Si richiedono:
Doti di pronta responsabilità, provenienza e/o conoscenza del settore. Almeno una lingua straniera. Scrivere della gliendo: a: «Publikompass» 1549 — 10100 Torino.

Al Moccagatta [illegible] il Campasso

Ovadamobili [illegible] rimaneggiata dalla [illegible] giovane Barello

OVADA — Ovadamobili gioca [illegible] al «Moccagatta» contro il Campasso. Non dovrebbe rappresentare [illegible] grosso ostacolo per i mobilieri ovadesi, anche se sono costretti ancora una volta a scendere in campo con una formazione rimaneggiata, pur contando sul rientro di Nervi, che, certo, è un punto importante della squadra.

Oltre a Milazzo, infortunatosi domenica, e a Core, vittima dei postumi di una noiosa tendinite, mancherà anche Arensoli, squalificato per somma di ammonizioni. [illegible] molta probabilità Mussini [illegible] vedrà costretto ad utilizzare il giovane Baretto ed a far fare il ruolo di libero a Repetto.

L'Ovadamobili che aveva iniziato molto male il campionato '82-83, collezionando risultati negativi a catena, sembra trasformata, dopo l'arrivo del giovane «trainer» Mussini che ha dato veramente nuovo vigore ai [illegible] tori.

Con i «mobilieri», domenica dopo [illegible] strappando punti [illegible] a formazioni quotate, sono riusciti a inse-[illegible] [illegible] secondo posto in classifica e ora stanno guardando con qualche grossa possibilità all'obiettivo promozione. (r. bo.)

Ovadamobili: Pardi; Ponte, Baretto; Repetto, Nervi, Coppa; Subbiero, Tognocchi, Pastorelli, Auriella, Carrea.

Unipol-Parma ed El-Co-Bra

ALESSANDRIA — Mentre a [illegible]enza si gioca sul filo del dramma, al Palasport alessandrino [illegible] dovrebbe [illegible] guire un copione scontato: Unipol-Parma e El-Co-Bra sono gli incontri principali di questa domenica cestistica nel campionato maschile di C2 (entrambi inizieranno alle 17,30).

I valenzani dell'El-Co sono all'ultima spiaggia: una sconfitta [illegible] i diretti avversari nella lotta per la retrocessione [illegible] fatale. Ma gli uomini di Varrello, che, non dimentichiamo, possono contare anche sull'appoggio di uno dei più appassionati e competenti pubblici della Provincia, hanno le capacità tecniche per spuntarla.

Tutto dipende [illegible] rendimento di un paio di uomini: Guido Barbieri, soprattutto, e [illegible]o. I due «vecchietti» incontenibili (nelle giornate-sì).

Per l'Unipol, invece, non ci dovrebbero essere problemi: i parmensi sono a centro classifica, senza più speranze di promozione ma anche senza timori di retrocedere. Dopo l'esperienza di Pavia, però, dove i locali, ultimi in classifica, avevano messo in grosse difficoltà gli alessandrini — vittoriosi solo «a tavolino» — non è possibile concedersi alcuna distrazione. (g. b.)

dimostrazione gratuita di nuovi sistemi per

UDIRE MEGLIO

avrà luogo ad Alessandria il [illegible] e 22 marzo

ARNALDO BERTELLI CONSULENTE SPECIALE DI AMPLIFON

SE NON SIETE SORDI, ma non sempre capite ogni parola nella conversazione o alla TV, venite a scoprire come è possibile udire di nuovo chiaramente persino i bisbigli. Potrete farlo anche [illegible] grazie [illegible] nuovi dispositivi elettronici creati per coloro che non vogliono o non hanno bisogno di usare un apparecchio acustico tradizionale [illegible]
GRATIS e senza impegno, alla interessante dimostrazione che terrà consulente di Amplifon, potrete provare [illegible] novità Amplifon, ideale per udire più chiaramente e più facilmente con:
• niente nelle orecchie, neppure il ricevitore,
• nessun cordi[illegible] né tubicino;
• tutto nell'orecchio;
• entrambe le orecchie in modo da ritrovare una facile comprensione grazie all'ascolto [illegible]
Come ricordo Amplifon vi offrirà in REGALO un libro riservato esclusivamente al dolce d'udito.
NON PERDETE QUESTA OCCASIONE!
Approfittate della dimostrazione gratuita che avrà luogo soltanto nei giorni indicati sopra, dalle 9 alle 12,15 e dalle 15 alle 19.

ALESSANDRIA
CENTRO DI CONSULENZA PER LA SORDITÀ
Via Modena, [illegible] / telefono 60644

amplifon
La [illegible]ù importante organizzazione in Europa per vincere la sordità.

Società primaria importanza Commercio ingrosso Generi Alimentari ricerca per propria sede «NOVI LIGURE»:

MAGAZZINIERE

[illegible]
— esperienza diretta maturata preferibilmente [illegible] settore
— conoscenza [illegible] meccanizzata
— età 25-40 anni
— esperienza di lavoro maturata preferibilmente nel settore
— conoscenza contabilità meccanizzata.
La posizione rivolta a persona desiderosa migliorare attuali condizioni prevede corretti di responsabilità e prospettive di carriera.
Inviare curriculum a: PUBLIKOMPASS 6 — 16121 GENOVA

CINEMA TEATRO ALESSANDRINO

Via Verdi, 12 - [illegible]

LUNEDI' 21 MARZO

PORNO JUNGLA

Spettacolo di Streep-Tease

Orario spettacoli: 14,30 film
16 spettacolo
Ultimo film serale [illegible] 20,30
ultimo spettacolo [illegible] 22

[illegible] *schermo*

«Un marito, [illegible] mogli, 4 amanti»

con ENZO [illegible]
e MARIA [illegible]

Vietato minori 18 anni

Per fare pubblicità su LA STAMPA e STAMPA SERA rivolgetevi a

PK Filiale di TORINO
Corso M. d'Azeglio 60
Tel. (011) 65.28.85
Via Roma 80 - Tel. 55 56 44
via [illegible]

PK Agenzie PIEMONTE e VALLE D'AOSTA
ALESSANDRIA 15100 Via Cavour 5 - Tel. (0131) 44.25.43
ASTA 14100 Via Xavier de Maistre 10 - Tel. (0141) 45 991
ARONA 28041 Viale Genova 40/A - Tel. (0322) 41700
ASTI 14100 Via Massimo d'Azeglio 28 - Tel. (0141) 32.222
BIELLA 13051 Via della Repubblica 29 - Tel. (015) 35 53 30
CUNEO 12100 Via XX Settembre 39 - Tel. (0171) 50 832
NOVARA 28[illegible] Corso Mazzini 1 - Tel. (0321) 33 341
VERCELLI 13100 Via Pos. 85 Tel. (0161) 60.439 - 62.007 - 63.494

PK Agenzie LIGURIA
GENOVA 16121 Via E. Vernazza 23 - Tel. (010) 58.25.60 - 58.58.33
IMPERIA 18100 Via Bonfante 1 - Tel. (0183) 27.33.71
SANREMO 18038 Via Gioberti 47 - Tel. (0184) 66 46 46
SAVONA 17100 Via Astengo 1/1 Tel. (019) 36.216 - 38.84 86

PK Punti di corrispondenza
ACQUI [illegible] (15011) Corso Cavour 63 - Tel. (0144) 2528
ALBA (12051) Corso Michele Coppino 9 - Tel. (0173) 35 717
CASALE MONF. 15033 Via Corte d'Appello 4 - Tel. (0142) 2154
FOSSANO (12045) Via Dante Alighieri 18 - Tel. (0172) 60 054
MONDOVI' (12084) Via S. Agostino 13 - Tel. (0174) 40.378

PK publikompass spa

I pascoli [illegible] a cooperative

Tornano i pastori in Alta Val Curone

L'iniziativa varata dalla Comunità montana

S. SEBASTIANO CURONE — I pascoli tornano a ripopolarsi: questo il risultato che si dovrebbe raggiungere attraverso una valida iniziativa varata dalla Comunità Montana Valli Curone-Grue-Ossona destinata ad avere importanti sviluppi per l'economia della Comunità stessa.

Due cooperative, «Valli Unite» e «La Valle», rispettivamente di [illegible] Vescovato e Momperone, hanno avuto in affidamento la gestione dei pascoli dell'Alta Val Curone che, con la Val Borbera, costituisce una delle più belle zone della provincia dove, dopo anni di abbandono e incuria, sta prosperando il turismo e l'economia sta compiendo piccoli passi.

Le cooperative da tempo sono interessate a questo genere [illegible] attività e, dicono i responsabili della Comunità, offrono garanzie considerata la loro indubbia esperienza. Un esempio: l'[illegible] anno circa 350 capi di bestiame sono stati condotti all'alpeggio a titolo sperimentale [illegible] risultati sono [illegible] soddisfacenti e si sono effettuate prove di incremento carne con mandrie di razza francese mentre con la razza «Angus Aberdeen» — che proviene dal Nord Europa — il pascolo è stato protratto [illegible] al [illegible] di novembre, il che [illegible] era in precedenza avvenuto.

Sostenere la zootecnia, in un periodo come l'attuale e in zone montane, è della massima importanza e interesse: [illegible] si afferma [illegible] tempo ma solo ora però, il [illegible] è stato più volte ripreso e sempre abbandonato, dalla fase di discussione si passa all'attuazione pratica. In sostanza: occorreva un'organizzazione in grado di reperire bestiame da destinare ai pascoli con tutte le garanzie per i proprietari (assistenza, controllo). [illegible] è proprio questo il compito affidato [illegible] Comunità montana alle cooperative [illegible] Unite» e «La Valle».

«Entrambe — dicono in Comunità — *offrono la possibilità di pascolo con tutte le misure di sicurezza, ai proprietari di bestiame che intendono portare i capi nell'Alta Val Curone anche se sono allevatori di altre zone. [illegible] consente di sviluppare [illegible] zona concreto un certo tipo di agricoltura in montagna favorendo l'inserimento [illegible] giovani da occupare nelle più svariate mansioni*».

e. c.

«Consulenza» per denuncia [illegible] redditi

CASALE — Si aprono lunedì, in via Roma 34, gli uffici dell'«*Associazione nazionale comunità di lavoro*» (Ancol) che, oltre all'attività di coordinamento dei numerosi circoli già esistenti nel Casalese, svolgerà una serie di servizi [illegible] a favore dei soci. [illegible] tutti i lavoratori e dei pensionati.

Si tratta di consulenze per le denunce dei redditi ed i modelli 740: pratiche pensionistiche (pensioni invalidità, [illegible] infortuni sul lavoro, malattie professionali e altro); attività per l'occupazione [illegible] tempo libero (cultura, sport, turismo, soggiorni per giovani e anziani).

San Bernardino, dal '400

ALESSANDRIA — Si stanno ultimando i lavori [illegible] del Museo-Pinacoteca che, sarà inaugurato sabato 9 aprile dal presidente Sandro Pertini durante [illegible] visita [illegible] città.

Il Museo, che il direttore dottor Antonio [illegible] definisce [illegible] importante della Pinacoteca, purtroppo di pregevolissime opere, presenta, fra l'altro, un'interessante sezione archeologica [illegible] preistorica e romana non la grossa sezione di archeologia tortonese, una ricca sezione numismatica, [illegible] completa raccolta d'arte sacra.

Nella foto, Antonio Paolucci osserva un bassorilievo in terracotta, opera di Francesco Filiberto, un artista alessandrino vissuto nella seconda metà del '400 che lavorò anche alla realizzazione del Duomo di Milano.

Raffigura San Bernardino da [illegible] (e. c.)

Adesioni alla libreria Fissore

Leggere romanzi per i non vedenti

Le registrazioni a cura del Lions Club

ALESSANDRIA — L'altruismo ha conosciuto in questi ultimi anni varie forme di applicazione pratica organizzata: c'è chi dona sangue — e sono sempre troppo pochi — chi lascia in eredità i propri organi per i trapianti — anche in questo caso non è facile vincere tabù e remore psicologiche —. La più recente iniziativa del genere, in cui svolge un ruolo importante un'organizzazione alessandrina, ha come oggetto la qualità più ovvia ma anche più «specifica» di un [illegible] umano: la parola.

L'Associazione donatori di voce è sorta qualche anno fa a Verbania, sotto l'egida del Lions Club, con lo scopo di registrare su nastro le «letture» di libri famosi, più che altro di narrativa, per mettere poi le riproduzioni a disposizione dei non vedenti.

E' stato approntato un moderno laboratorio di registrazione (la cui biblioteca raccoglie più di 2 mila opere), ma [illegible] la materia prima, cioè le persone disposte a registrare dei testi. Così i Lions Club alessandrino e valenzano hanno avuto l'idea semplice ed efficace: coinvolgere non solo attori, professionisti e dilettanti, dalla dizione [illegible] impostata, ma anche la gente [illegible].

I volontari — grazie alla vendita di un disco realizzato dall'organista [illegible] Colombo durante un concerto all'organo «Serassi» del Duomo — hanno fornito i fondi: gli [illegible] si sono occupati invece dell'organizzazione. La spinta pubblicitaria decisiva l'ha data Mike Bongiorno, parlando dell'iniziativa in una trasmissione di «Flash» dello scorso anno.

Ai Lions Club alessandrino sono così giunte 500 richieste [illegible] adesione da tutta Italia. A questo punto [illegible] sono stati [illegible] gli inviare una [illegible] con istruzioni di registrazione ed è stata formata una mini-commissione per valutare le varie «voci».

E' stata una scelta severa: solo una sessantina di aspiranti sono stati giudicati idonei (più altri 30 «recuperabili»).

In questi giorni si è entrati nella fase conclusiva e le prime cassette contenenti i libri registrati stanno arrivando alla libreria «Fissore» (che funge da centro di smistamento) per essere inoltrate a Verbania e di lì ai non vedenti di tutta Italia.

«*Per proseguire la nostra attività* — dicono i soci del Lions —, *stiamo preparando un piccolo [illegible], abbiamo ora bisogno [illegible] una [illegible]. Inoltre stiamo pensando di specializzarci: finora abbiamo registrato libri di narrativa, ma numerose sono anche le richieste per testi di letteratura, di filosofia*».

p. b.

[illegible] primavera gastronomica Terza tappa

FABBRICA CURONE — Domani terza tappa della «Primavera gastronomica» nelle Valli Curone e Borbera che, iniziatasi ieri sera, proseguirà fino al 28 giugno per far conoscere la buona tavola e un'interessante fetta dell'Appennino. Ci si ritrova al ristorante «La Genzianella» in frazione Selvapiana (Val Curone) dove, [illegible] una [illegible] di 17 mila [illegible] vini compresi, si può gustare [illegible] pranzo.

SORDITA' UN FENOMENO SEMPRE PIU' DIFFUSO

Sento la voce ma non capisco le parole

Quando si «appanna» l'udito, non c'è tempo da perdere. Oggi, con un piccolissimo timpano elettronico che, nascosto ed invisibile nel condotto uditivo, amplifica la voce delle persone, della tv e del [illegible]. Oggi, finalmente, si può sentire [illegible] senza sforzo e naturale. Questo [illegible] timpano elettronico miniaturizzato è dotato [illegible] una potenza è in grado di correggere pressoché tutte le perdite uditive, ha caratteristiche di grande affidabilità poiché ha superato mesi e mesi di severissimi controlli e sperimentazioni. Viene costruito su misura, personalmente, conchiglia, al contrario dei tradizionali apparecchi acustici che venivano costruiti in serie, si adatta alla perfezione alla perdita uditiva della singola persona.

Il primo segnale è [illegible] sente la voce ma non capisce le parole. Si dà la colpa alla tv che funziona male, si dà la colpa alle persone che borbottano invece di parlare bene le parole, ma la vera causa della questione risiede nel nostro orecchio [illegible] inizia ad indebolirsi.

Ecco allora [illegible] la voce non giunge più netta, ma sfuocata, annebbiata, sempre più difficile da capire. [illegible] orecchio è stanco, ha bisogno di essere aiutato, altrimenti peggiora, sempre più velocemente e irreversibilmente. Giorno dopo giorno si arriva alla sordità. Si può fare qualcosa?

Fino [illegible] l'unico rimedio era il solito apparecchio acustico, con tanto di microfono, cordino, batteria [illegible] soluzione certamente ampiamente dal punto di vista estetico. Oggi, però, è disponibile un piccolissimo timpano elettronico che, nascosto ed invisibile nel condotto uditivo, amplifica la voce delle persone, della tv e del [illegible].

Oggi, finalmente, si può sentire [illegible] senza sforzo e naturale.

Questo [illegible] timpano elettronico miniaturizzato è dotato [illegible] una potenza è in grado di correggere pressoché tutte le perdite uditive, ha caratteristiche di grande affidabilità poiché ha superato mesi e mesi di severissimi controlli e sperimentazioni.

Viene costruito su misura, personalmente, conchiglia, al contrario dei tradizionali apparecchi acustici che venivano costruiti in serie, si adatta alla perfezione alla perdita uditiva della singola persona.

DIMOSTRAZIONI SPECIALI SI TERRANNO A:

ALESSANDRIA - FILIALE MAICO
Piazza Garibaldi 82 - T[illegible] 12,30 - 15-19
1 GIORNI: [illegible]
CASALE MONFERRATO - Tutti i venerdì
Ottico Colombino, via Roma 129
NOVI LIGURE - Giovedì 24 marzo mattino
Farmacia Dr. Giani - via Girardengo 13
OVADA - Sabato 26 marzo mattino
Farmacia dott. Gardelli, via Roma 83
Sede MAICO PIEMONTE - Via Magenta 23 - Torino - Telef. 541.767

I buoni investimenti [illegible] sempre più [illegible]
ALLEVATE LOMBRICHI
e vi garantiamo [illegible] massima redditività del vostro investimento
Interpellateci per informazioni e preventivi
[illegible] DI LOMBRICO
LOMBROS
Uffici e allevamenti VIA BUSÀ 36 FIANO (TO) (011) 922.720

SOLITUDINE? TIMIDEZZA? VI MANCA IL TEMPO A CERCARVI UNA COMPAGNA? «Silvana» vi può aiutare con matrimonio, amicizia a serio unione. Massima moralità, riservatezza e competenza. Alle donne speciali agevolazioni. Per informazioni telefonare allo 0141/[illegible] Ass ore 7,30-20

GBP
In tutto il Piemonte
Prov. ALESSANDRIA
can. 42 e 53 UHF

Gli appuntamenti nazionali dei mini bolidi volanti

Per gli aeromodellisti italiani quattro prove ad Alessandria

Almeno una delle gare si disputerà sul nuovo campo a San Michele

ALESSANDRIA — *Per gli aeromodellisti cittadini [illegible] si prospetta un'annata ricca di appuntamenti interessanti: quattro le gare che nel periodo scorso, a Bologna, al [illegible] Regno annuale degli appassionati di questa specialità, sono state assegnate alla nostra città nel calendario ufficiale delle competizioni italiane.*

Il primo maggio ci sarà una gara di acrobazia [illegible] volo vincolato circolare, valevole per [illegible] campionato cisalpino; il 29 dello stesso [illegible] gara interregionale di radiocomando acrobatico [illegible] terzo livello (categoria esordienti).

Momento «clou» della stagione il 26 [illegible] il «Trofeo Città della Paglia», seconda prova [illegible] campionato italiano [illegible] specialità «Pylon Racing» per [illegible] radiocomandati (si tratta di [illegible] prova [illegible] velocità attorno a [illegible] alte [illegible] cilindriche, «pylon» appunto, molto spettacolare).

Infine il [illegible] ottobre ultima prova [illegible] campionato piemontese [illegible] acrobazia radiocomandata.

I [illegible] del Csi Model, l'attivissimo gruppo che monopolizza [illegible] pratica l'attività modellistica cittadina, sperano almeno che quest'ultima [illegible] rifrattazione possa svolgersi sulle nuove piste che sono state approntate sul sedime del nuovo aeroporto alessandrino, nei pressi [illegible] sobborgo [illegible] San Michele.

«Purtroppo — dice il presidente [illegible] sodalizio, Mario Arbuffi — le prime [illegible] dell'annata dovremo disputarle [illegible] vecchio terreno, in piazza d'Armi. [illegible] che continua a preoccuparci [illegible] i [illegible] atti di vandalismo e [illegible] i soprusi che dobbiamo subire da chiunque, con conseguenti inutili arrabbiature».

Il Csi Model continua a crescere [illegible] numero di aderenti e quindi è in piena fase di ampliamento delle strutture: assieme al nuovo campo è stata recentemente ingrandita anche la sede [illegible] via Parma, mentre ormai [illegible] tempo funziona a Fraschia Formigaro un distaccamento del club, di cui è responsabile Carlo Pepe. [illegible] aeromodellisti alessandrini [illegible] c'è anche chi si occupa di navi o plastimodellismo) continuano a mietere successi in campo nazionale. Soprattutto sta avendo notevole successo — attualmente grazie allo sviluppo dell'elettronica — il radiocomando che è uno dei generi più spettacolari ma anche più difficili.

Si assiste ad una «trasmigrazione» dal volo «vincolato» — quello tradizionale, filocomandato — agli apparecchi con radiocomando. E' il caso ad esempio di Mario [illegible] (qualche anno fa campione italiano a squadre insieme al fratello Piero e a Oriano [illegible] Irlani) che è ormai diventato un maestro nell'arte di costruire modellini funzionanti via radio riproducenti aerei veri.

E' una specialità che oltre ad un infinito par[illegible] richiede nervi saldissimi al momento del [illegible] un movimento sbagliato può distruggere [illegible] di lavoro.

p. b.

Oriano Furlan, asso del Csi Model di Alessandria

Un gruppo di appassionati prima di una competizione

"la più bella sorpresa di Pasqua: prezzi senza sorprese"

Ipermercato di Montebello della Battaglia

S.S. 10, tra Voghera e Casteggio

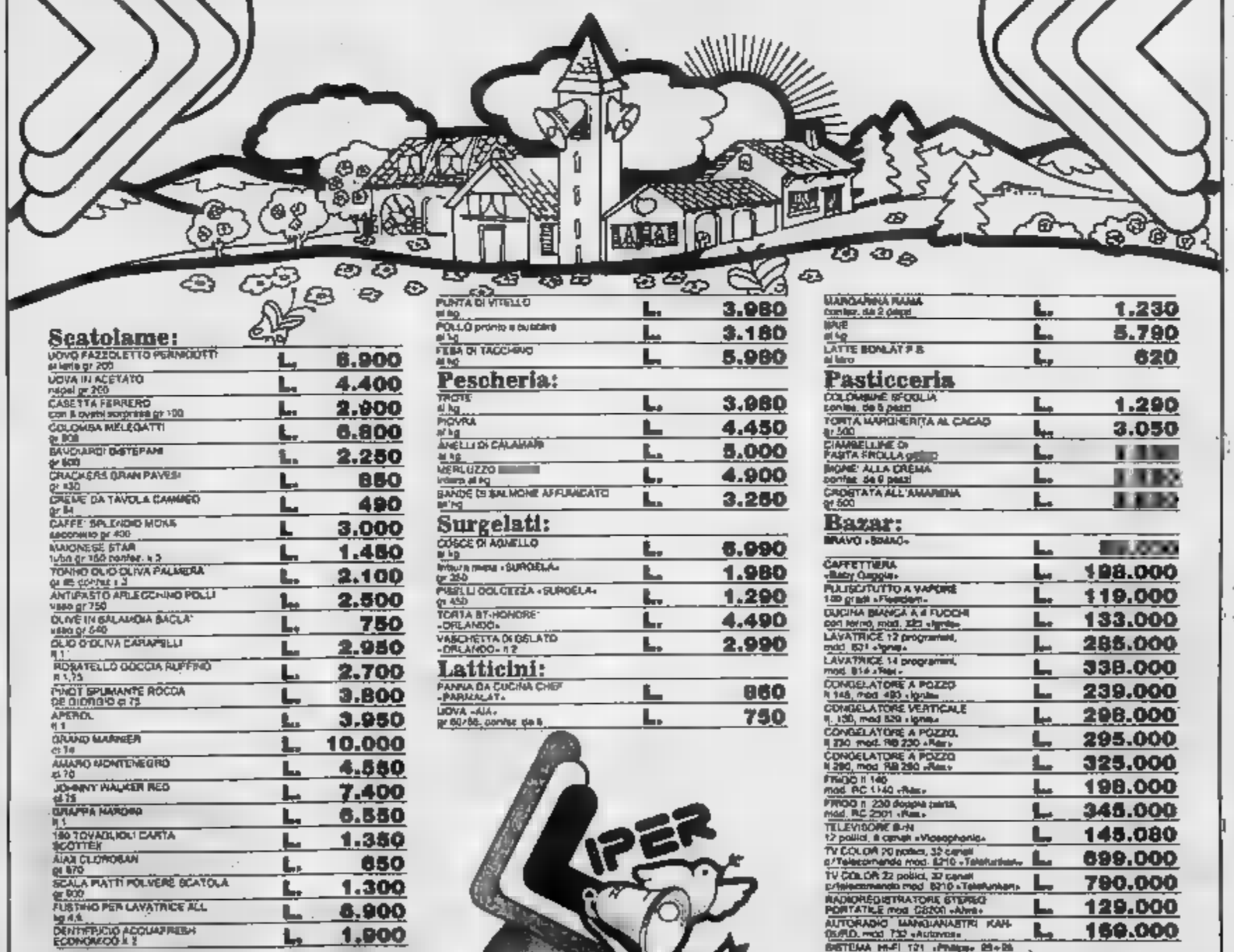

Scatolame:

UOVO FAZZOLETTO PERUGOTTI al latte gr 200	L.	6.900
UOVA IN ACETATO napoli gr 260	L.	4.400
CASETTA FERRERO con 8 ovetti sorpresa gr 100	L.	2.900
COLOMBA MELEGATTI gr 908	L.	6.800
BAVONARDI DISTEFANI gr 600	L.	2.250
CRACKERS GRAN PAVESI gr 430	L.	650
CREME DA TAVOLA CAMMEO gr 84	L.	490
CAFFE' SPLENDID MONA decaffeinato gr 400	L.	3.000
MAIONESE STAR tubo gr 150 confez. x 3	L.	1.450
TONNO OLIO OLIVA PALMERA gr 85 confez. x 3	L.	2.100
ANTIPASTO ARLECCHINO POLLI vaso gr 750	L.	2.500
OLIVE IN SALAMOIA BACLA' vaso gr 640	L.	750
OLIO D'OLIVA CARAPELLI lt 1	L.	2.950
ROSATELLO GOCCIA RUFFINO lt 1,75	L.	2.700
PINOT SPUMANTE ROCCA DE GIORGIO gr 75	L.	3.800
APEROL lt 1	L.	3.950
GRAND MARNIER cl 70	L.	10.000
AMARO MONTENEGRO gr 70	L.	4.550
JOHNNY WALKER RED gr 75	L.	7.400
GRAPPA NARDINI lt 1	L.	6.550
150 TOVAGLIOLI CARTA SCOTTEX	L.	1.350
AIAX CLOROGAN gr 870	L.	650
SCALA PIATTI POLVERE SCATOLA gr 900	L.	1.300
FUSTINO PER LAVATRICE ALL kg 4,5	L.	6.900
DENTIFRICIO ACQUAFRESH ECONOMICO lt 2	L.	1.900
[illegible]		
PROSCIUTTO CRUDO di Parma, affettato, all'hg	L.	1.790
INSALATA DI MARE all'hg	L.	1.290
RAVIOLI DI CARNE «S. MICHELE» confez. da gr 300	L.	2.390
FORMAGGIO EMMENTHAL all'hg	L.	950
CASATELLA POLENGHI all'hg	L.	570

Macelleria:

POLPA SCELTA DI VITELLONE all'kg	L.	8.650
POLPA FAMIGLIA DI VITELLONE all'kg	L.	7.280
PUNTA DI VITELLO all'kg	L.	3.980
POLLO pronto a cuocere all'kg	L.	3.180
FESA DI TACCHINO all'kg	L.	5.980

Pescheria:

TROTE all'kg	L.	3.980
PIOVRA all'kg	L.	4.450
ANELLI DI CALAMARI all'kg	L.	5.000
MERLUZZO [illegible] intero all'kg	L.	4.900
BANDE DI SALMONE AFFUMICATO all'hg	L.	3.250

Surgelati:

COSCE DI AGNELLO all'kg	L.	6.990
[illegible] mista «SURGELA» gr 350	L.	1.980
PISELLI DOLCEZZA «SURGELA» gr 450	L.	1.290
TORTA BT-HONORE' «ORLANDO»	L.	4.490
VASCHETTA DI GELATO «ORLANDO» n 2	L.	2.990

Latticini:

PANNA DA CUCINA CHEF «PARMALAT»	L.	860
UOVA «AIA» gr 60/65, confez. da 6	L.	750
MARGARINA RAMA confez. da 2 pezzi	L.	1.230
BRIE all'kg	L.	5.790
LATTE BONLAT P.S. al litro	L.	620

Pasticceria

COLOMBINE SFOGLIA confez. da 5 pezzi	L.	1.290
TORTA MARGHERITA AL CACAO gr 500	L.	3.050
CIAMBELLINE DI PASTA FROLLA glaçé	L.	[illegible]
BIGNE' ALLA CREMA confez. da 6 pezzi	L.	[illegible]
CROSTATA ALL'AMARENA gr 500	L.	[illegible]

Bazar:

BRAVO «SMAO»	L.	[illegible]
CAFFETTIERA «Baby Oggioni»	L.	198.000
PULISCITUTTO A VAPORE 1.200 giri «Fiorellini»	L.	119.000
CUCINA BIANCA A 4 FUOCHI con forno, mod. 323 «Ignis»	L.	133.000
LAVATRICE 12 programmi, mod. 857 «Ignis»	L.	285.000
LAVATRICE 14 programmi, mod. 814 «Rex»	L.	338.000
CONGELATORE A POZZO lt 145, mod 493 «Ignis»	L.	239.000
CONGELATORE VERTICALE lt. 130, mod 529 «Ignis»	L.	298.000
CONGELATORE A POZZO, lt 230 mod. RB 230 «Rex»	L.	295.000
CONGELATORE A POZZO lt 290, mod RB 290 «Rex»	L.	325.000
FRIGO lt 140 mod. RC 1140 «Rex»	L.	198.000
FRIGO lt 230 doppia porta, mod. RC 2301 «Rex»	L.	345.000
TELEVISORE B-N 12 pollici, 8 canali «Voxophonic»	L.	145.080
TV COLOR 20 pollici, 32 canali c/Telecomando mod. 6210 «Telefunken»	L.	699.000
TV COLOR 22 pollici, 32 canali c/telecomando mod. 6210 «Telefunken»	L.	790.000
RADIOREGISTRATORE STEREO PORTATILE mod. C8200 «Aiwa»	L.	129.000
AUTORADIO MINIQUARZATRICI KAR-DURO, mod. 733 «Autovox»	L.	169.000
SISTEMA Hi-Fi 121 «Philips» 25+25 Watt composto da: giradischi, amplificatore, registratore, piastra di registrazione, casse, mobile	L.	639.000
MACCHINA FOTOGRAFICA REFLEX 35 mm manuale, mod. STX-1 «Fujica» con obiettivo 50/1,9 e borsa	L.	212.000
MACCHINA FOTOGRAFICA REFLEX 35 mm automatica, mod. OM 10 «Olympus» con obiettivo 50 mm/1,8, tubesi e manuali adapter	L.	346.000
MACCHINA FOTOGRAFICA REFLEX 35 mm manuale, mod. FX 13 «Yashica» con obiettivo 50 mm/2 e borsa	L.	259.000

TUTTI I GIORNI PREZZI INCREDIBILI AL REPARTO FRUTTA E VERDURA
Prezzi validi sino al 2-4-83, salvo esaurimento scorte. Comunicazione effettuata al Comune competente in data 30 dal 19-3-83
SABATO [illegible] MARZO: GIORNATA DELLA FRITTATA + nel piazzale dell'ipermercato gratuito delle frittate con le uova di allegria alla partecipazione realizzata in collaborazione con la Pro Loco di Montebello Po (Pv)

Alcuni consigli per rendere confortevole e piacevole la stanza dei piccoli

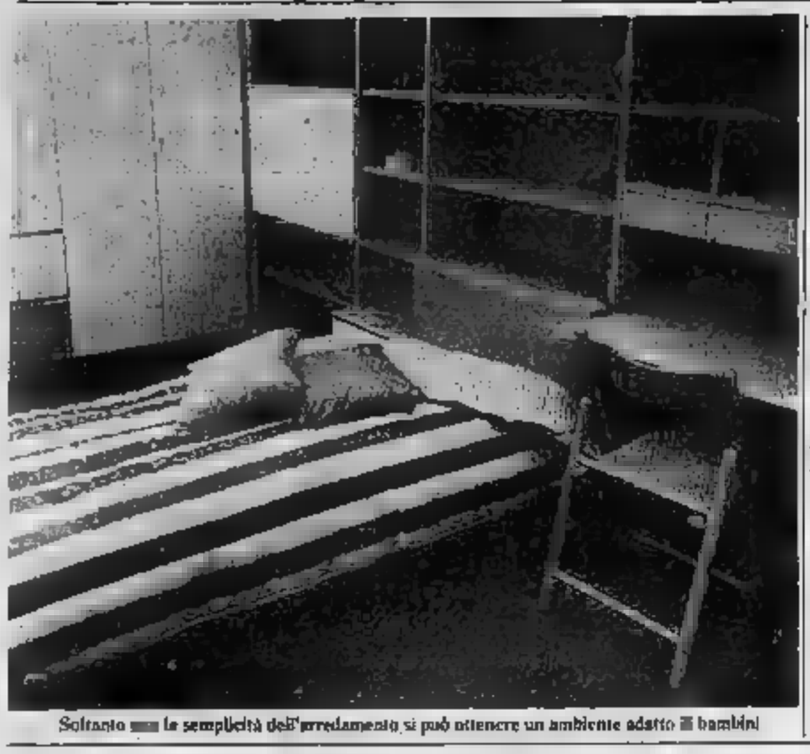

Soltanto con la semplicità dell'arredamento si può ottenere un ambiente adatto ai bambini

La cameretta dei bambini dalla culla alla scrivania

Si sconsigliano i mobili componibili - Meglio la funzionalità dei «moduli» che, opportunamente adattati, vanno a tutte le età

ALESSANDRIA — La stanza dei bambini rimane un punto fondamentale nell'arredamento anche più importante quanto prima da sfruttare nel modo migliore, tenendo conto delle esigenze del bambino e anche della sua crescita. Dalla culla al passeggino infatti molto presto al lettino e poi alla stanza dell'adolescente dove si richiedono spazi e strutture completamente diversi da quelli precedenti.

Le soluzioni arredative proposte dal mercato sono molteplici, sempre con l'avvertenza di evitare i mobili in stile, indubbiamente belli, ma delicati e poco adatti a un uso pratico e di attenersi a criteri di razionalità e praticità.

Un'ottima soluzione per chi vuole evitare di cambiare mobili ogni pochi anni sono i componibili, che trionfano in ogni ramo dell'arredamento e particolarmente in questo, dove sono quasi d'obbligo.

Conferma Franca Barcellona, titolare di un negozio di articoli per l'infanzia, che afferma: «*La soluzione più pratica e da noi consigliata è quella di ricorrere a mobili componibili in legno di faggio color frassino, un materiale robusto ed economico, di colore chiaro e gradevole*».

«*Si parte* — dice — *dalla stanza base, per il neonato, con il lettino a sponde che, opportunamente modificato diventa il seguito una divano e il fasciatoio, per arrivare completando i pezzi intelati con altri, alla stanza del ragazzino, con armadio, ripiani per usi vari e scrittoio*».

Tutto questo modifica nulla, solo aggiungendo i vari man mano che diventano necessari. «*Molti poi* — continua — *evitano l'acquisto del mobile-fasciatoio, utile solo un periodo di tempo molto limitato e ne preferiscono una in plastica, ottenendo più all'inizio stanza che ulteriori accompagnerà la crescita del bambino per diversi anni*».

Oltre ai mobili molto importante scegliere gli giusti. tappezzerie e tinteggiature di colori vivaci e stoffe robuste e facilmente lavabili.

«*L'allestimento della stanza dei bambini* — consiglia l'arredatrice Camilla Vittino — *deve innanzitutto rispondere a criteri di funzionalità e praticità. Per questo meglio i tappeti, grandi finché si vuole, della moquette; i primi sono infatti più facilmente lavabili, cosa molto importante quando nella vive un bambino*».

«*Per quanto riguarda l'illuminazione* — afferma poi — *si possono usare punti luce come faretti, luci schermate; le classiche lampade tavolo sono anti-funzionali e pericolose perché essere cadute o urtate facilmente*».

Per la tappezzeria, questa un'ultima di mantenere pratico, sarà preferirsi una buona tinteggiatura, di essere rinfrescata in qualsiasi momento, anche la migliore carta parati lavabile conserva inevitabili «segni» dell'attività di un ragazzino vivace.

Per ai più grandi, volta i componibili in dire, i Dice Camilla Vittino: «*Alla camera per il neonato, in legno chiaro, frassino ad esempio, si possono aggiungere montanti varie profondità e ampiezza che permettono di adottare le soluzioni più diverse, inserendo un altro letto, scrivania, ripiani, seguendo insomma la fantasia del bambino*».

«*L'importante* — continua l'arredatrice — *è scegliere legni robusti e accessoriamente preziosi. Lo stesso criterio vale per le stoffe, il chintz risponde benissimo a questo scelta di praticità e resistenza ai lavaggi*».

Il letto potrà importato: una proposta di gran moda, prevede il piumone a le lenzuola permettendo anche di trasformarlo, di giorno in simpatico divano; questa soluzione consente anche, cambiando le fodere, di dare, con poca spesa, un aspetto sempre nuovo e originale alla stanza.

c. re.

Novi Ligure — A conclusione del biennale per infermieri professionali, è stata effettuata all'ospedale la consegna degli ai neo diplomati della ota del corso 1981-82. Questo l'elenco dei neo diplomati: Paola Arata, Chiara Argiolas, Grazia Becchi, Luciana Bisogni, Anna Maria Ferrari, Marina Ghio, Vittoria Montessoro, Orsini, Anna Maria Persi, Claudia Pestarino, Maria Pia Riga, Anna Robbiano, Paola Spinaci, Zanzotto, Massimo Camani e Silvana Visigalli.

A.M.A.
VIA G. DI VITTORIO,
15029 SOLERO (AL)
TEL. (0131) 78.216
- ARREDAMENTI
- RISTRUTTURAZIONI
- ARCHITETTURA D'INTERNI

Il calo demografico porterà ad una diminuzione delle scuole per l'infanzia?

Alla scuola materna c'è posto

Il Comune è riuscito a coprire il fabbisogno - Aumenta invece la domanda di asili nido

ALESSANDRIA — *Il censimento del 1981 è stato probabilmente l'ultimo che ha visto la superare il fatidico tetto 100 mila abitanti (100.314); già per l'82 siamo abbondantemente al di sotto di questa cifra (99.367) e fra un decennio si prevede di scendere addirittura sotto i 90 mila.*

Il calo demografico ha incominciato tempo fa a sua opera di erosione e questo implica il ridimensionamento una serie di servizi, fra i quali, ultimo, quello dell'assistenza all'infanzia, fiore all'occhiello dell'amministrazione comunale.

«Il piano regionale di sviluppo — dice con *legittimo orgoglio l'assessore Andrea Foco* — indicava, quale obiettivo per quello di accogliere nelle scuole materne statali ed in quelle comunali per l'infanzia almeno l'80 per cento dei bambini compresi fra i 3 e i».

«Ebbene noi, lo scorso anno, eravamo in grado di ospitare la totalità dei bambini compresi in questa fascia».

L'intero settore trova quindi ridimensionato «ed inoltre — aggiunge *Foco* — bisogna tenere conto della particolare situazione geografica della città, circondata da nuclei e popolosi sobborghi».

Delle nuove scuole comunali per l'infanzia, ad esempio, la metà si verrà dislocata fuori centro storico; come intervenire senza danneggiare la popolazione? «Il discorso ridimensionamento — *Foco* — è in pieno svolgimento: vogliamo affrontarlo in modo molto democratico, coinvolgendo tutti gli organismi decentrati, dai Consigli di quartiere (che incontrerò la prossima settimana) ai comitati di gestione per l'infanzia, che sono eletti democraticamente da genitori insegnanti e presentano la peculiarità regolamento varato Comune ormai cinque anni fa».

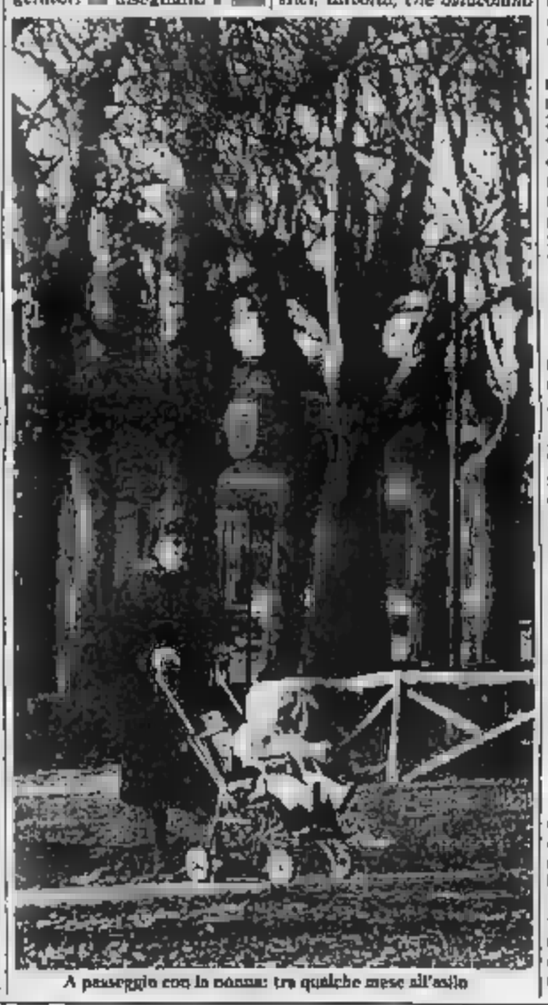

A passeggio con la nonna: tra qualche mese all'asilo

Ci sono motivi campanilistici, talvolta, che ostacolano gli interventi; ma, calo demografico a parte, il decreto governativo finanza locale impone tariffe diventeranno insostenibili l'intero sistema non terrà razionalizzato.

«Il decreto — *afferma l'assessore* — i Comuni dovranno ricavare dagli utenti il 30 cento dei costi dei servizi a domanda individuale, cioè esempio autolinee, nettezza urbana ed appunto assistenza scolastica. significa che le tariffe applicate fino (al massimo arriva a 31 mila lire mensili) dovranno subire sostanziosi ritocchi, oppure dovranno limitare le spese».

Perciò si arriverà ad una diminuzione, probabilmente, delle scuole comunali per l'infanzia, «accompagnata da un potenziamento — *sottolinea Foco* — del servizio di scuolabus. non escludere una famiglia dalla possibilità di utilizzare queste istituzioni».

Più delicato il discorso degli asili nido. «Si è fatto uno sforzo notevole, raddoppiandone il numero e passando dai 30/40 agli attuali 200 posti — *dice l'assessore* — però le domande superano ancora la disponibilità. Tanto più che siamo intenzionati l'età minima dei ospitati da a appunto facilitare le madri che lavorano».

Per i futuri genitori, dunque, problema sotto questo aspetto: «L'amministrazione comunale — *conclude Foco* — vuole l'attuale elevato livello qualitativo di materne asili, pur con mezzi e metodi diversi e contenendo le spese».

p. b.

AULINO
ESCLUSIVISTA PIANOFORTI
STRUMENTI
Fornitore ufficiale
Teatro Comunale di Ales
dei Conservatori e Licei Musicali
Via Piacenza, 44 - ALESSANDRIA - Tel.
Via G. FERRARIS (Vc) - T.

co. ge. t.
- RISCALDAMENTO
- IMPIANTI
- INVESTIMENTI
- IDROTERMOSANITARI
Reg. Cassarogna, 66
Tel. (0144) 27.59 - 54.844
15011 ACQUI TERME

MURI MALSANI
UMIDITÁ - MUFFE
Combatti le malattie con il sistema
brevettato dall' ITALCHIMICA
Contro la malattia umidità:
ITALCHIMICA restauro
L'Italchimica Restauro ti offre questi servizi:
- Deumidificazione dei muri umidi
- Impermeabilizzazione cantine e seminterrati
- Trattamenti specifici anti-muffa per pareti interne ed esterne
- Restauri del cemento faccia a vista.
- Pavimentazioni impermeabilizzanti su balconi e terrazze
PREVENTIVI E SENZA
NOME
COGNOME
VIA n.
CITTÀ TEL.
Compilare, ritagliare e indirizzare a:
ITALCHIMICA - Via S. Dalmazzo 9 - 15100 Alessandria
Tel. (0131) 65713

NUOVA BB
TERMOCUCINE Piemontesina
Prodotti BB
durata
resa
economia
risparmio
SEDE E STABILIMENTO

STUDIO TECNICO
Geom. Luciano Rolandi
- Progettazione ed interventi diretti per ristrutturazioni
- Restauri conservativi ad interni ed esterni
- Arredamenti in stile e moderni
- Grafica pubblicitaria
15057 TORTONA - Via Emilia, 168
Tel. 0131/811.331 - 812.045 -

NOVITA' AD OVADA
ferrando casa
architettura d'interni

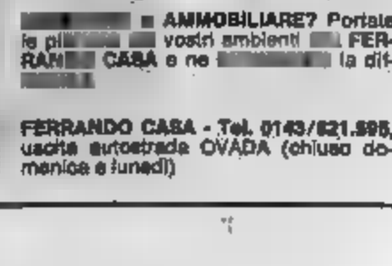

ARREDARE o AMMOBILIARE?
OVADA, proprio all'uscita dell'autostrada, è una esposizione: la che può i vostri desideri. La FERRANDO lo fatti molto a a personale qualificato per risolvere i vostri problemi abitativi servizio che va dalla vista a domicilio, studio progetto, alla scelta delle lampade, dei tappeti e dei tendaggi più intonati; e tutto completamente gratuito.
Per la infatti vuoi adattare i mobili casa con buone soluzioni, intelligenti e particolari studiati con cura.
Alla inoltre le marche più qualificate dell'arredamento moderno, i salotti della B B, cucine della BOFFI, le librerie della LEMA i di FANTONI e tanti nomi che garanzia e alla qualità uniscono linee più designers.
Anche il è presente alla FERcon una scelta accurata di mobili singoli ambienti completi.
AMMOBILIARE? Portate le vostri ambienti FERCASA e ne la diFERRANDO CASA - Tel. 0143/821.895, uscita autostrada OVADA (chiuso domenica e lunedì)

Videoregistratore
Interfonica
Sirena autoprotetta e autoalimentata
Telecamera per esterno
Centrale
Ricercapersone
Monitori
A.E.C.I.
PHILIPS
IMPIANTI ELETTRICI
ANTIFURTO
A.N.I.A.
di MARINELLO LORENZO
Antifurto e diffusioni e microspie
Impianti collegati ANIA
Impianti antincendio
Sistemi di amplificazione
Controllo televisivi esterni interni
Ricerca persone, interfonici
Impianti elettrici civili ed industriali
Impianti per feste e spettacoli
Rivenditario PHILIPS
ALESSANDRIA - Via Marsala 51
Tel. 0131/52783

Il governo della Valle rinvia tre proposte

Aumenti ai regionali bloccati dalla giunta

Ritirata la legge sulle guide alpine - I soldi del Casinò

— in giunta sulla per il dei 1400 dipendenti regionali. richieste delegati alcuni e a lungo discusse con il presidente della giunta Andrione sono andate a formare una complessa e importante nuova legge del personale che sembra destinata a dover incontrare altri ostacoli tecnici e politici.

Nella giunta di venerdì il presidente Andrione illustrato i collegi il «pacchetto» conclusivo trattativa. I risultati sono stati rinviati a una prossima seduta. Il regionale, insomma, non ha assunto posizione. dibattito giunta sull'argomento possibile questo rinvio intendere divergenze una certa ampiezza. Gli assessori non hanno voluto parlare, sembra però che tutti abbiano voluto accettare la piattaforma a scatola chiusa. aumenti stipendio personale e sulla suddivisione dei nuovi livelli di sarà probabilmente la valutazione la prossima settimana. «*Non battaglia* — ha detto ieri un amministratore regionale a conoscenza del problema —, *sicuramente una discussione vivace*».

Le proposte andranno poi in consiglio regionale e anche a un esame (se vi saranno modifiche) parte dei rappresentanti dei dipendenti.

Altra riguarda il disegno legge sull'ordinamento della professione guide della natura che dopo rinviato meglio commissioni è tornato ora nelle mani della giunta. L'iniziativa ha ricevuto critiche anche severe, portate inoltre da una parte delle guide alpine di alta montagna. più di sei mesi se ne discute in Regione. Ancora venerdì alle 15 si doveva riunire per l'ennesima volta sull'argomento la commissione sviluppo economico presieduta da Maquignaz, ma pochi minuti prima della convocazione, i consiglieri sono stati avvertiti del ritiro della con una lettera del presidente Andrione.

Ora, sul proseguo dell'iter della legislativa sulparlano pareri diversi e talvolta discordanti. Maquignaz ieri tuttavia fatto due ipotesi: «*La legge verrà forse modificata essenzialmente oppure la giunta predisporrà un progetto completamente nuovo*».

Il regionale ha inoltre affidato sezioni affari generali e sviluppo economico l'incarico studiare, probabilmente in una prima fase informativa e propositiva, una ipotesi di revisione delle quote di riparto tra Regione, la e la sugli dei giochi americani da un anno a marzo nel Casinò Saint-Vincent, come chiesto in una mozione approvata dal consiglio.

Nuovo impianto per i rifiuti

AOSTA — La giunta regionale ha approvato il d'appalto-concorso per la realizzazione impianto di compattazione in blocchi di rifiuti solidi capacità di 150 tonnellate al giorno.

La nuova apparecchiatura i rifiuti urbani sarà installata nel Comune Brissogne e comprenderà anche un impianto discarica controllata recupero ambientale dell'area scorie e produzione biogas. La giunta ha impegnato per la un miliardo e 600 milioni.

d. cr.

Alle accuse comuniste replica l'assessore regionale

Il pci: errori negli appalti Borbey: idonei ditte, prezzi

Un pool di aziende avrebbe ottenuto i lavori pubblici Regione

AOSTA — L'inchiesta del pci su quali ditte si sono giudicate il maggior numero d'appalti e su quali state le percentuali nei ribassi d'asta per i lavori pubblici regionali è stata presentata ieri. Il capogruppo comunista alla Regione, Demetrio Mafrica, ha detto: «*Noi facciamo una denuncia politica, se la magistratura volesse intervenire avrebbe numeri e dati a disposizione*».

pci «La trave». Gianni Rigo, che aveva pubblicato a puntate l'inchiesta, ha aggiunto che «*il pci ha fatto fino in fondo la sua parte*», e che «*ora sta a noi continuare. Il nostro lavoro spero stimoli qualcuno anche alle altre forze*».

Un anno, il 1982, di delibere di giunta e mandati pagamento da circa a fondo (ne sono stati spulciati 45 di capitoli di verificati uno lire per sintesi matematica che riporta ribassi medi «scandalosamente irrisori» (mai superiori all'1,65 per per i lavori stradali.

Borbey

Quindi un giudizio implicito negativo sull'operato dell'assessore Pubblici Borbey e che lo accusa di «*essersi fatto passare sotto il naso, senza accorgersene, decine e decine di aggiudicazioni sfacciatamente*» Regione.

In sintesi lo studio comunista evidenzia questo: appalti maggiori, soprattutto stradali, finiscono a un ristretto «pool» imprese si dividono lavori e importi per miliardi; troppo sovente ricorre alla trattativa privata (nell'82 su opere 43 sono state assegnate questo metodo: il 37 per cento); quasi d'obbligo le perizie suppletive 15 miliardi di lavori appaltati 10 si sono successivamente aggiunti); irrisori i ribassi d'asta offerti dalle vincitrici.

Il pci ha fatto tutti i nomi e li resi pubblici, «*sorpresissimi*» — hanno detto Mafrica e il segretario Dondeynaz — fra diverse imprese». Secondo i che hanno cominciato l'inchiesta prima dello e Torino, queste procedure avrebbero fatto perdere in un anno alla Regione almeno miliardi di lire.

«*Tutto il sistema* — ha detto Mafrica — *inviterebbe un maggior numero di ditte trattative e inserirebbe i meccanismi correttivi regolati dalla legge per evitare fra imprese*». Quando Dondeynaz aggiunto che «*in regime di massima discrezionalità possono intervenire illeciti e per questo bisogna andare sino in fondo*» si è inteso implicita richiesta per magistratura.

Dal canto suo l'assessore democristiano Giuseppe Borbey ha respinto accuse, ha parlato di «*faziosità nell'amministrazione lavori pubblici*» e si è detto disposto a qualsiasi tipo di controllo in quanto perfettamente «*consapevole responsabilità del mio operato*».

Sulla questione delle offerte di ribasso Borbey ha replicato che i prezzi praticati dalla Regione «*sono quelle misure di ribasso*» e attualmente «poco remunerativi per imprese appaltatrici». «*Ultimamente* — ha aggiunto l'assessore — *tutte le gare per gli asfalti sono andate deserte poiché i nostri importi d'asta sono stati ritenuti troppo bassi*».

Dario Crestodina

Operazione dei carabinieri dopo settimane d'indagini

Un arresto e sei denunce per la droga a Courmayeur

In il giovane che si recava a Torino per comprare gli stupefacenti - Eroina e cocaina spacciate in un bar a un gruppo di ragazzi

COURMAYEUR — ultimi giorni erano accorti di e hanno cambiato sistema per prendere l'eroina incorrere resto di detenzione, stratagemma è servito: i carabinieri di Courmayeur e Aosta hanno bloccato il traffico di stupefacenti. Uno dei giovani, Costantino Daggiano, anni, tossicodipendente, di Torino, è in carcere per spaccio e detenzione di droga e amici denunciati per concorso in continuata stupefacenti personale.

sono due maestri di sci di Courmayeur. Piero Rey, di 20 anni, e Edy Glarey, di 21, e quattro camerieri che a Courmayeur: Pelleani, di 21 anni, di Torino; Maria Rosa Scalvini, di 20; Orlandini, di 25; e Russo, di 23 tutti Bergamasco.

I carabinieri, che cominciato l'operazione antidroga i primi giorni non hanno ancora concluso l'inchiesta. Ritengono che nel «giro» di stupefacenti siano coinvolti altri giovani della Valle e del Piemonte. Hanno sequestrato alcuni grammi di eroina e cocaina e hanno trovato nei servizi del locale, dove i giovani si ritrovavano a Courmayeur, siringhe, cucchiaini e candele.

Da tempo nella turistica ai piedi del Monte Bianco i militari seguivano le di giovani perbene si sentore che si stesse organizzando un traffico di stupefacenti. La preoccupazione era legata all'attività dei tossicomani, quasi tutti dipendenti bar, ristoranti e alberghi. Il loro ritrovo a Courmayeur era un grande caffè del paese (vi sono anche sale da biliardo), frequentato da parecchia gente.

inquirenti dovevano accertarsi se vi fosse spaccio di droga tra i clienti del locale. Pare che lo scambio di «dosi» d'eroina e cocaina avvenisse soltanto in una cerchia di giovani; l'intervento carabinieri avrebbe quindi impedito che il «giro» proporzioni più grandi.

I militari hanno ricostruito i fatti. sera i giovani davano appuntamento Se i carabinieri portato la Aosta e Courmayeur, Maurizio Pellicani a un'ora sedeva davanti al quindi continuava lo smercio. I giovani o uscivano «roba» oppure si drogavano toilette del bar.

I carabinieri sono riusciti a smascherare chi tra i giovani comperava gli stupefacenti a Torino: Costantino no. ferroviario di Aosta il Daggiano, tornato con la droga da Torino, attendeva i suoi «clienti» che arrivavano da Courmayeur. Insospettiti controlli più frequenti carabinieri. I però cambiato metodo: sorvegliavano in di cinque e acquistavano piccoli quantitativi di droga da Daggiano per uso personale. Ma ormai i militari avevano prove sufficienti per incriminarli.

e. m.

St-Vincent, niente furgone alle Terme perché troppo care

SAINT-VINCENT — La Coreco, Commissione regionale di controllo, ha respinto una delibera della giunta comunale di Saint-Vincent con la quale, il scorso, era stato deciso l'acquisto presso la concessionaria Fiat di Aosta «Bicar» di un furgoncino Fiat «127 Fiorino» da cinque quintali.

Il veicolo destinato allo stabilimento termale, che dal marzo lo ha adibito per il trasporto quotidiano dei prodotti eseguiti nei locali laboratori al servizio di cliniche dell'ospedale di Aosta. Le Terme non dispongono infatti di un gabinetto per le analisi dei prelievi fatti ai pazienti.

«Fiorino» stato acquistato subito in quanto alla delibera data la «immediata esecutività». Il 14 arrivava però in Comune non l'approvazione, ma l'annullamento della decisione.

Motivo del fatto: l'amministrazione comunale aveva preferito l'acquisto «Bicar» pur avendo disposizione un'offerta meno dello stesso mezzo (circa 50 mila lire in meno) con lunotto termico gratuito.

Le addotte giunta comunale Saint-Vincent, la miglior possibilità d'assistenza offerta dalla società commerciale prescelta, secondo la Coreco anche al e l'omologare l'invito a partecipare alla fornitura» e non sono parse determinanti per decisione assunta

r. c. d.

Lo Zmutt è vinto da due polacchi in dodici giorni

CERVINIA — Due degli otto alpinisti polacchi giunti al Breuil il 28 febbraio hanno concluso il loro soggiorno a Cervinia con una grande impresa. Jan Wolf, 30 anni, matematico di Varsavia, capo della comitiva, e Krzysztof Kraska, 29 anni, medico di Lodz, in 12 giorni (7 bivacchi in parete) hanno effettuato la prima invernale (terza ripetizione assoluta) della «direttissima» del Naso di Zmutt sul pilastro Nord, Nord-Ovest del Cervino, aperta dal 29 luglio al 1° agosto 1961 dagli svizzeri Michel Piola e Pierre Alain Steiner.

E' una «via» di difficoltà estrema e con uno sviluppo di circa 1000 metri (ghiaccio la prima parte, roccia pura con passaggi 6° grado e di artificiale la seconda).

Jan Wolf e Krzysztof Kraska, Cervinia il 7 marzo, pernottavano campana. Il giorno dopo, arrampicando fino alle 3 di notte, superavano tutta la parete di ghiaccio, ma erano costretti a un pericoloso appesi nel vuoto.

Il 9 marzo la parte rocciosa; l'11 Kraska veniva ferito alle gambe da una scarica di pietre e il 12, ufficiale, la «rampa» e, in del Naso, bivaccavano a metri dalla vetta.

Il tempo si guastava e i si svegliavano sotto mezzo metro neve; giunti 2 pomeriggio marzo, in piena bufera, iniziavano la discesa verso la capanna Solvay.

t. c.

Anticipo Prima

Sant'Orso vince (2-0) al «Puchoz»

A — Il Sant'Orso Gabetto ha battuto ieri per 2 reti a 0 il al «Puchoz» di Aosta nell'anticipo del secondo turno girone di ritorno del campionato calcio di Prima categoria.

Entrambe le reti sono state messe a segno nel primo tempo. Al 4' Fulvio Bonavia raccogliendo un assist in area di Bosin, poi lo stesso Bosin a raddoppiare al 41' con un tiro imparabile su appoggio di Gagliardone.

Il Sant'Orso Gabetto ha dominato l'incontro e non ha mai corso seri rischi con i pili dei Sandiraccia.

La squadra in maglia a gioco ariosa, larghe trame e passaggi in profondità.

(c. g.)

Sci, piatti e vini per i sommeliers

COGNE — Con piste innevate e perfette Cogne si accogliere i «sommeliers» Italia, che arrivano domani per partecipare alla prestigiosa decima edizione dell'Enocicloteria nazionale, che durerà giorni (sino a lodì).

Per degnamente il campionato nazionale, è stato arricchito di manifestazioni collaterali in modo da al partecipanti oltre maggio incantevole anche le tradizioni, l'ospitalità e i piatti tipici accompagnati vini della Valle.

E' organizzata in onore «café tain», preparato da Arturo Allera domani ristorante «Lou resegnon». Martedì sera avolgerà una suggestiva fiaccolata per le del vecchio borgo in compagnia «Tintamarro». La terminerà con la degustazione «vin brulé».

La premiazione delle gare avverrà nel salone delle feste di Saint-Vincent partecipazione di gruppi competizioni caratterizzano la qualificazione per aggiudicarsi il trofeo dell'Associazione italiana sommeliers (Ais) consistono nella degustazione di due vini e nella compilazione delle relative schede; in una gara di fondo lunga quattro chilometri; in prove di sulla neve.

Sul consiglio d'amministrazione

Convitto «Chabod» ancora polemiche

Lettera assessore e consiglieri regionali

AOSTA — Non è ancora sopita la polemica degli istitutori del convitto «Federico Chabod» di Aosta nei confronti dell'assessorato regionale alla Pubblica istruzione riguardo alle del consiglio di amministrazione del convitto stesso.

Le critiche degli istitutori, contenute in lettera, riguardano la appor nella legge istituzionale del consiglio del convitto, che riduce a un rappresentante la partecipazione personale educativo in questo organismo.

La vicenda del consiglio di amministrazione è iniziata scorso anno, quando la sua costituzione fu richiesta dal personale educativo, che dopo uno sciopero ottenne dall'assessore Viglino di per la formazione.

Alla bozza della legge, preparata dall'assessorato alla Pubblica istruzione, le organizzazioni sindacali proposero alcune estendere a tre la rappresentanza degli istitutori (nella bozza solo) includere due genitori e un rappresentante del personale. La giunta regionale approvò invece la presenza di istitutori.

Begli allora la protesta dei genitori che portò il consiglio regionale a proporre e un emendamento che portava a due i loro rappresentanti. «*Ignorando la nostra richiesta* — dicono gli istitutori — *di mantenere intatta la nostra rappresentanza, questa è stata ridotta a uno col chiaro intento di tutelare la rappresentanza burocratica*».

b. m.

Incontro tra abitanti e amministratori Aosta

Nessun accordo per la casa dei ferrovieri sul Buthier

«Eliminerebbe una zona verde destinata ai bambini» - Altra scelta?

— Venerdì sera abitanti via Rivo, nella zona Buthier, incontrati con amministratori e tecnici del Comune Aosta. Motivo dell'incontro: discutere dell'eventuale localizzazione di un edificio di proprietà delle Ferrovie dello Stato dodici alloggi da mettere a disposizione dei dipendenti.

nei giorni scorsi gli abitanti delle costruite cooperativa lungo il torrente Buthier avevano dichiarato, anche con una raccolta di firme, di contrari progetto perché l'edificio della Coref (cooperativa ferrovieri) verrebbe ad eliminare una vasta area verde.

Nella riunione di venerdì, gli abitanti di via Pian dei Rivi rimasti della idea e hanno chiesto al Comune di localizzare altrove l'edificio per i ferrovieri. Il terreno in rappresenta, abitanti della un'importante possibilità di sfogo per i bambini, che potrebbero trovare in esso lo spazio necessario al gioco del pallone, correre in bicicletta senza rovinare l'area (non ancora sistemata) antistante gli attuali condomini.

I firmatari petizione hanno anche fatto presente che un eventuale edificio costruito nella zona prescelta dalla Coref troverebbe troppo a ridosso della statale con conseguenti gravi inconvenienti per i futuri pedoni.

I rappresentanti Comune hanno affermato di rendersi conto che la costruzione dell'edificio Coref comporterebbe compressione demografica zona e hanno proposto in partita agli attuali sistemazione generale dell'intero comparto urbano (illuminazione, aree verdi e argini lungo il torrente Buthier), questi hanno insistito nel preferire una diversa localizzazione degli alloggi per i ferrovieri.

discussione non ha perciò portato a nulla di nuovo. Il sindaco si è riservato di prendere contatti con le Ferrovie dello per vedere possibile differire nel tempo la costruzione dell'edificio Coref per trovare, dall'attesa, una soluzione diversa.

b. m.

Saint-Vincent — Marco Cedano, 20 anni, abitante in via della Stazione Saint-Vincent, è arrestato dai carabinieri su ordine di cattura della pretura di Deve rispondere truffa.

AZIENDA operante settore beni largamente consumo cerca

VENDITORI

automunito, cui affidare le prodotti (assorbenti, pannolini, carta igienica ecc.) destinati a negozi e conviventi. Zona interessata: Valle d'Aosta, Val di Lanzo, Ivrea.

Offresi rimborso spese, premi, provvigioni, inquadramento Enasarco. Presentarsi lunedì 21 marzo presso Hotel Le Corso C Borsa 30 - Ivrea, dalle 16,30 alle 18,30 chiedendo

oppure per appresso dettagliando curriculum a L'Agenzia,

D'AFFARI

Geom. Iorio & Menegatti

LA SALLE: n. 3 alloggi da 50 mq ben composti da: soggiorno - angolo cottura - camera - bagno - deposito sci vendesi ultimi alloggi di mq 80 e mq 83.

ST. vendonsi villette con servizi, Posizione tranquilla e panoramica.

vendesi attività Bar con possibilità di alloggio

A - Avenue de Ier Cosmos, 24 - Tel. 0165 - 3233 46425

IL TRAPUNTIFICIO

CV

si propone le trapunte «Bollino rosso»

prezzi incredibili

singola - L. 65.000 matrimoniale

TRAPUNTIFICIO CV - Via Brean, 36 - 11100 AOSTA

Tel 0165 - 552.668

TUTTI I

aziende pubbliche e private anche se protestati.

Senza garanzie.

FI.CE.ST.

Challand, 27 - AOSTA

Tel. 0165-34.813

MORGEX

Cedesi

avviato negozio

GASTRONOMIA

Ottimo affare

Per informazioni telefonare 0165/47.125

LOMBRIVAL

Lombricultura della Valle d'Aosta

Produzione lombrichi selezionati e prodotti derivati

Tecnologie allevamento in climi freddi

Informazioni, preventivi, consulenza

Piazza E. Chanoux 16 - Tel. 0166 - / 31237 - 11100 AOSTA

LOMBRIVAL produce «Easi» Humus purissimo lombrico

In vendita presso GROS

In lotta

VALLE D'AOSTA

24 ore su 24

con 25 - 26 - 47V

- 60 - 63 -

LA STAMPA

tutto scienze

tutto dove

tutto libri

dà di più

Come avere una FIAT oggi e pagarla domani senza interessi.

RITMO 6 milioni

FIAT 131 DIESEL 7 milioni senza interessi

PANDA M 4 milioni

Questa una nuova formula di finanziamento vi

Alpi motor

LA NUOVA CONCESSIONARIA FIAT PER LA VALLE D'AOSTA

AOSTA CORSO IVREA 128 - TEL. 34847/8/9

OFFERTA E' VALIDA FINO AL 31-3-1983

TACCUINO

AOSTA

CORSO: Non arrivate guerrieri, regia di Don Coscarelli, con M. Singer. 7 R. Torn (Usa 1982) — *Separato dai genitori per colpa di un go, nella pratica le armi: si vendicherà con l'aiuto degli animali*

DIAGONAL: spettacolo teatrale della Charabon.

Arrivano i miei, regia di Nini Salerno, con N. Salerno, S. Rome (Italia 1982) — *La vita di una giovane coppia è sconvolta dall'arrivo dei suoceri convertiti, dopo un viaggio in Giamaica, alla religione «Rasta»*

LUX: Querelle, regia di Rainer Werner Fassbinder, con B. Davis, F. Nero J. Marseu, H. Peschi (Germ. Occ. 1982) — *La torbida vicenda di Querelle sulle banchine e nei postacci del porto di Brest non sono che uno metafora dell'uomo contemporaneo alla ricerca della sua identità. Vietato ai 18*

SPLENDOR: Brutal, regia di Andy Luotto, con A. Luotto (Italia 1982) — *Farsa primitiva nel costume e nello spirito*

COURMAYEUR

MONTE BIANCO: La ripetente fa l'occhietto al preside, regia di Mariano Laurenti con E. Rizzoli, L. Banfi, A. Vitali (Italia 1980) — *Commedia farsesca*

BREUIL-CERVINIA

DES GUIDES: riposo

VERRES

IDEAL: Anede, regia di John Hudson, con A. Finney, A. (Usa 1982) — *Orfanella incontra misteriosi B vivono felici e contenti*

MERCATI

Lunedì: Châtillon, Verrès.

Martedì: Aosta.

Mercoledì: Courmayeur, Fontainemore, Pont-Saint-Martin.

Gli Hône, Gressoney-Saint-Jean, Brusson, Saint-Vincent: Ayas, Gaby, Issogne, La Salle, Valtournenche.

Sabato: Bard, Pont-Saint-Martin, La Thuile, Antey.

Domenica: Gressoney-La-Trinité, Cogne.

SOCCORSO

(Turno di servizio dalle ore 0 alle 24)

Brusson: S.S. 305, tel. (0125) 300 158.

Châtillon: via Chanoux 180, tel. (0166) 61.907.

Courmayeur: Croce Bianca 75, tel. (0165) 842.031.

Pont-Saint-Martin: via serve 32, (0125) 63.031.

Saint-Christophe: S.S. 26, di Aosta, tel. (0165) 24.86.

Valtournenche: frat. Svetia, tel. (0166) 92 348.

RADIO E TELEVISIONE

RADIO 2

14 — Horse Valley, rassegna a cura della redazione della Voix de la Vallée

RETE

RADIO NORD-OVEST

8 — Apertura

8,05 Hit 198 un mese in

10 — Disco week-end

11 — Tele 105 (gioco)

12,10 Hit 105 Radio

14,05 Hit 105 Intermezzo

17,03 Discomania

18, Hit 105 Tele

19,03 Anticipazioni

20 — Superclassifica R.R.

RTA

RETE A

10 La strana coppia

10,30 Gattari in fuga (film)

12 — Medical Center (telefilm)

19 — Tre contro tutti

20 — Sulle orme della California (telefilm)

— Una vergine per il principe (telefilm)

22,30 Barnaby Jones (telefilm)

23,35 Il figlio del gangster (film)

CANALE 5

TELE

14,50 I due sedutori (film)

17,50 e due (cartoni-cola di karatè)

19,30 Fantasy Road (telefilm)

Mosaico (cartoni animati)

22,15 Attenti a una spogliata pazza (film)

0,15 Canale 5 news

0,45 La mano (film)

TV3

19,05 Tg3 regionale

19,15 Tg3 sport regione

ANTENNE 2

10,30 Chevel 3-5

11,15 Dimanche Martin

12,45 A2 première édition du journal

14,25 Magnum

16,15 L'école des fans

16,25 The dancers

16,50 Au revoir Jacques Martin

18 — Dimanche magazine

19 — Stade 2

20 — Deuxième édition du journal

20,35 Sélection chanson de l'Eurovision

22,30 Dessin des arts

23 — Antenne 2 dernière

23,20 Résultats chansons Eurovision

TV SUISSE ROMANDE

9,45 Follow me

11 — Rintintin

11,30 Table ouverte

13 — Téléjournal

15,10 Secret diplomatique

16,15 Histoire d'eau

16,30 Escapades

17,20 Aérobisme

18,20 Vespéral

18,30 Les actualités sportives

19,10 Sous la loupe

19,30 Téléjournal

20 — La Parade

21 — Mystère

22 — Téléjournal

22,15 Table ouverte

Servizio notturno (dalle 21 alle 7,30)

«Tassoni», via Chambery, «Agip», corso Ivrea.

Saint-Vincent: «Agip», viale Piemonte.

La Salle: «Ip», Balzan 25.

Morgex: «Totil».

Aosta: Mocca, via Torino (chiusura ore 22 chiamate urgenti).

IL TEMPO

Tendenza fino alle 12 di domani nuvoloso. Temperature di ieri min. 0, max. +12. Umidità: 48%. Vento: calmo.

(Servizio a cura della stazione meteorologica della Regione).

«La Stampa» - Aosta

Redazione 3, rue Jean de la Pierre, tel. (0165) 45.845-6.

Abbonamenti Pubblicità: 10, rue Xavier de Maistre, (0165) 40.951 - 21.99

Le società si staccano dalla Figc piemontese

Un Comitato autonomo dal calcio valdostano

La decisione presa in una riunione, presenti 29 società su 38

AOSTA — Le società di calcio valdostane hanno votato per il distacco dal Comitato piemontese della Figc gettando le basi per la creazione in tempi brevi di un Comitato valdostano che regoli, in modo autonomo, la vita sportiva del panorama calcistico regionale.

Questa in sintesi è stata la decisione assunta venerdì sera, nel salone delle manifestazioni del palazzo regionale, presenti 29 società su 38 aventi diritto. Al momento del voto 27 società si sono espresse in maniera favorevole alla proposta formulata lo scorso anno da Vittorio Guerraz, consigliere valdostano in seno al Comitato piemontese della Figc, mentre si sono astenute il Fenis-Nus e l'Anpi Elter, ma entrambe, dal punto di vista formale, hanno giudicato in maniera favorevole l'iniziativa.

«Anche tra le 9 società assenti — ha detto al termine Vittorio Guerraz —, *vi è una complessiva adesione alla proposta di creazione di un Comitato valdostano, per cui ritengo che il calcio valdostano abbia veramente voltato una pagina fondamentale della sua storia».*

Da molto tempo si parlava ormai della necessità di creare una struttura regionale che gestisse in maniera autonoma il calcio valdostano, ma solamente lo scorso anno questa intenzione si è concretizzata con la spinta determinante di Vittorio Guerraz, il quale ha cominciato una serie di contatti ufficiali con gli organi federali e soprattutto con Romolo Rostagno, presidente del Comitato piemontese.

«La svolta decisiva si è avuta dalla commissione, composta da Valerio Mioni, Albino Demè, Giuseppe Castiglioni, Diego Empereur, Antonio Grassi, Marino Guglielminotti (rappresentanti di altrettante società valdostane, di ogni categoria), è stata data dall'appoggio dell'assessore Policini — ha inteso sottolineare ancora Guerraz —, *che ci ha consentito di avere un potere contrattuale, anche a livello politico, non indifferente».*

Durante l'assemblea sono emerse alcune interessanti osservazioni, ma tutti indistintamente si sono pronunciati a favore della costituzione del Comitato valdostano della Figc. *«Non è un atteggiamento di sfiducia nei confronti di Torino* — è stato precisato dagli intervenuti —, *ma soltanto la volontà di acquisire una gestione autonoma in questo settore del mondo sportivo così come avviene nella quasi totalità della vita politica regionale».*

L'assessore Angelo Policini ha ribadito l'intenzione dell'amministrazione regionale di aiutare in ogni senso il cammino organizzativo della proposta e in tempi brevi cominceranno i contatti con gli organi federali per la messa a punto dell'insediamento del Comitato, il quale sarà votato dai soli rappresentanti delle società valdostane.

Del gruppo di lavoro, che è stato incaricato di continuare le trattative fanno parte: Vittorio Guerraz, Valerio Mioni, Diego Empereur, l'assessore Angelo Policini.

c. g.

I rossoneri al «Puchoz» rincorrono la loro terza vittoria consecutiva

L'Aosta-Ottoz punta sul gol-lampo per superare la difficile Albenga

Se perdono, i liguri rischiano la zona retrocessione - Stessa squadra di domenica

AOSTA — L'Aosta-Ottoz rincorre oggi la sua terza vittoria consecutiva contro i liguri dell'Albenga. Fedele alla [illegible] che [illegible] vuole prudente, l'allenatore Cardellina frena gli entusiasmi: *«[illegible] più difficile che con la Biellese perché i liguri si sono inguaiati in classifica perdendo in casa con la Busalles. Non vengono a Aosta tranquilli, sentono di nuovo vicina la retrocessione e una ulteriore sconfitta riaprirebbe la lotta con un Cuneo in netta ripresa. Bisogna stare accorti».*

I problemi dell'Albenga tuttavia non devono [illegible]sare i rossoneri che ancora non sono chiamati a fare gli arbitri della retrocessione. Il gioco ritrovato lascia larghe speranze a un nuovo successo che lancerebbe la squadra verso la zona alta della classifica. Vista con la Novese e con la Biellese, anche se favorita dal fattore campo, questa Aosta-Ottoz non merita critiche e c'è da augurarsi possa continuare a far divertire la gente che accorre al Puchoz.

Uno dei fattori di crescita di gioco e di rendimento è la definitiva consacrazione di Stefano Bernardi nel ruolo di regista della squadra (l'ex cuneese non fa rimpiangere Puligheno), l'altro è l'incisività con la quale la squadra parte all'arrembaggio sin dai primi minuti, così che ultimamente le ha fruttato il gol-lampo che gela gli avversari.

«Anche oggi — dice Cardellina — *bisognerebbe sbloccare subito il risultato, come è successo nelle ultime due partite. I progressi della squadra sono dovuti alla continuità della preparazione che ha avuto sole in pernali e alla serenità che ci viene ormai dalla posizione in classifica».* Per la partita con l'Albenga l'allenatore riconferma la formazione che ha battuto i bianconeri di Bercellino (squalificato per tre settimane) a parte Celestri che ritorna in panchina per lasciare il posto al rientrante Barbero. Dunque subito Vassalmmo sulla sinistra (*«Domenica mi è piaciuto»*, dice il mister) e non Rey che sperava di avere la maglia numero 11, ma «squadra che vince non si cambia» soprattutto se gioca bene. *«Rey* — dice però Cardellina — *entrerà nel secondo tempo, siamo già d'accordo».*

Barbero, oggi rientra

In settimana qualche problema per il campo, [illegible] «scaramuccia» tra Comune e società, la partitella del giovedì saltata, «ma — assicura Cardellina — *io non voglio riaprire la polemica del Puchoz, semmai intervenga la società».* Un accenno soltanto per poi tornare all'incontro odierno: *«Se la squadra gioca come so non dovremmo incontrare molti problemi per vincere. Contro la Biellese si è mossa bene, tatticamente tutti hanno rispettato i propri compiti, ma è difficile fare classifiche di merito, ma credo che i migliori siano stati Bernardi, semplicemente perfetto, e Duè, sicuro e determinato».*

Cardellina spera oggi di ritrovare tutti i suoi ragazzi per una rivincita della partita di andata persa con il minimo scarto. Il giocatore più pericoloso dell'Albenga viene giudicato il centravanti Basso che sarà controllato da Barbero.

d. cr.

Aosta-Ottoz: De Canal; Duè, Brucato; Signetto, Barbero, Zottola; Di Guida, Bernardi, Cusano, Orsini, Vascimmo. In panchina Caregaro, Celestri, Rey, Cena, Alvario.

Albenga: Bianchi R.; Cottino, Capurro; Bianchi M., Rembado, Di Gregorio; Franchi, Pittino, Basso, Piutino, Raimondo.

STUDIO TECNICO FEDERICI

Via Tollein, 4 - Châtillon - Tel. 0166 61.796

Vende in

CHATILLON

— Appartamento in posizione privilegiata, ingresso, salone, cucina-tinello, 3 camere letto, tripli servizi, garage per due macchine, giardino. Ampio terreno condominiale, finiture di pregio, mq 190, agevolazioni

— Rustico in collina L. 13.000.000

— Terreno a destinazione artigianale con possibilità costruzione alloggi ampie superfici a disposizione proapprovato

[illegible]

— Alloggetti nuovi compreso arredamento e cantina, posto macchine coperto [illegible] L. 75.000.000 mano mutuo. Agevolazioni.

LA [illegible]ELEINE

— Alloggi ultimati, pronta consegna, ottima posizione da L. 1.350.000/mq

Comune di GRESSONEY ST. JEAN

Valle d'Aosta

AVVISO DI LICITAZIONE PRIVATA

Ai sensi delle norme di legge in materia si rende noto che l'amministrazione comunale di Gressoney St. Jean procederà ad una licitazione privata per l'esecuzione dei lavori di costruzione di tre pons in località Bretolaz/Alpe - Lavanchetto - Passay nel Comune di Gressoney St. Jean. La gara verrà esperita con le modalità previste dall'art. 1 lettera A) della legge 2 febbraio 1973 n. 14. Si precisa che non saranno ammesse offerte in aumento così come previsto dall'art. 9 della legge 10-12-1981 n. 741. L'importo dei lavori a base d'asta ammonta a complessive lire 178.519.200. La impresa che intenderà partecipare dovrà far pervenire richiesta domanda in bollo entro e non oltre le ore 12 del giorno 28-3-1983 al Comune di Gressoney St. Jean. La gara si aprirà alle ore 17,30 dello stesso giorno.

IL SINDACO (Livio Augusto)

Ford **«USATO SICURO»**

Occasioni della [illegible]

DYANE 6	1976
FIAT PANDA 45	[illegible]
RITMO 60 CL	[illegible]
VW GOLF 1100	1979
FIESTA 950	1981
FIESTA 900	1979
PEUGEOT 104	1981
RENAULT [illegible] FURGONE	1981
MINI METRO	1981
OCCASIONISSIMA	
RITMO 105 TC	1981

Ford **Concessionaria**

CASA DELL'AUTO

Località Amérique, 125 - Quart - Tel. 765.122

Le partite del campionato di calcio (recuperi) di Prima Categoria

Il FenisNus ricerca il bel gioco Charvensod guarda già al derby

Maros St-Vincent [illegible] Valle Cervo, in [illegible] di salvezza - Difficoltà per il Pont Donnaz

AOSTA — [illegible] oggi pomeriggio nel campionato di [illegible] di Prima categoria gli incontri del [illegible] turno del girone [illegible], a suo tempo sospesi per [illegible] impraticabili condizioni dei terreni di gioco, mentre per domenica prossima la Lega ha disposto, con un criterio un pò cervellotico, il recupero delle partite che furono [illegible] spese nel primo turno di ritorno (l'unica partita che si disputò in quella occasione fu Quincinettese - Valle Cervo). Si è giocato ieri pomeriggio al Puntal l'anticipo tra Sant'Orso Gabetto e Bandicarisio.

La capolista Maros St-Vincent rende visita al Valle Cervo e non crediamo che i padroni di casa possano seriamente ostacolare il cammino della capolista. Il FenisNus riceve la Pro Rossio e per la squadra di Tieri vi sono serie possibilità di conquistare l'intera posta. Lo Charvensod di Riva si reca a Valdengo contro una squadra che domenica scorsa ha strappato un punto sul terreno del Bandicarisio, compito difficile pertanto per Rossero e [illegible]gni. Infine il Pont Donnaz ospita una temibile Quaronese, l'unica seria avversaria per il [illegible] nel discorso promozione.

Fenis Nus-Pro Rossio — *«La squadra è molto amareggiata per le critiche ricevute dopo il rittorioso confronto con la Sant'Orso Gabetto* — dice Cesare Tieri —, *ed è ingiustamente intenzionata a giocare una grande partita». «L'undici [illegible] Balossini [illegible] prende in classifica generale e quindi dobbiamo dimenticare il facile successo per 5-1 dell'andata». «Se scendiamo in campo con la giusta [illegible] tradizione* — continua Tieri —, *anche la formula [illegible] che fornela. In porta andrà Vevey mentre Della Zanna sostituirà [illegible] gli stessi compiti, Desaymonet».*

Pulgor Valdengo-Charvensod — *«Giocheremo una partita [illegible] tranquilla — [illegible] il [illegible] Riva [illegible] Charven[illegible] — non nascondiamoci le difficoltà che incontreremo contro [illegible] squadra impegnata [illegible] nella lotta per la [illegible]. Voglio provare anche alcuni nuovi ruoli, in funzione prossima stagione, ma soprattutto vorremo preparare il prossimo derby con il Fenis. La sconfitta dell'andata ci brucia [illegible]».*

Pont Donnaz-Quaronese — *«Rientrano Nar[illegible] e Bordet* — dice Zanat (Pont Donnaz) —, *perciò [illegible] in grado [illegible] schierare [illegible] formazione migliore. E' una partita molto difficile [illegible] io sono fiducioso perché i ragazzi stanno attraversando [illegible] buon momento. Mi piacerebbe fare [illegible] piacere all'amico Santoro».*

Valle Cervo - Maros Saint-Vincent — *«I padroni di casa si giocano contro di noi la ultima speranza [illegible] salvezza* — dice Santoro, del Maros — *e giocheranno perciò con gran volontà. Il campo è inoltre al limite della regolarità e ciò impedisce al Maros di giocare con la consueta fluidità di schemi. Non voglio comunque neppure [illegible] ad una nostra sconfitta anzi, questa sera potremmo anche aumentare il nostro vantaggio in classifica. Diciamo comunque che ad Andorno [illegible] l'obiettivo minimo è di rispettare [illegible] media inglese».*

Completano gli incontri [illegible] giornata, tutti in programma alle ore [illegible] Dufour - Quincinettese; Vigliano - Strambinese.

c. g.

Gare di gigante e fondo a Cogne

COGNE — Si disputa oggi sulle n[illegible] del Gran Croitz lo slalom gigante per la quinta edizione del trofeo «Giorgetti», riservato a villeggianti e valligiani di Cogne.

I concorrenti sono un centinaio [illegible] nelle [illegible] categorie maschili e femminili. La gara è organizzata [illegible] maestri di sci della scuola G[illegible] Paradiso di Cogne ed è patrocinata dagli amici della famiglia Bruno Giorgetti e Moriarino [illegible] ricordo di Giancarlo Giorgetti, [illegible] tragicamente [illegible] settembre del 1978.

Per il fondo, si svolge invece la coppa Gerard - Bibola, organizzata dallo Sci club di Cogne, una gara che si disputa ormai [illegible] più di 30 anni. E' prevista la partecipazione dei [illegible] fondisti valdostani nelle categorie aspiranti, juniores, seniores, maschile femminile.

La premiazione delle due gare avverrà nel pomeriggio nella sala consiliare del Comune.

r. g.

Terza giornata di campionato esport [illegible] nohtra tera

Quart contro Châtillon I partita decisiva di tsan

Rebatta, le q[illegible] «teste [illegible] serie» si affrontano tra loro - Il fiolet

Chapellu, del Verrayes

AOSTA — Terza giornata [illegible] tsan con alcune belle partite quella che si appresta a giocare oggi in serie A con inizio su tutti i campi alle 13. Nel girone A l'incontro più interessante è a Quart, [illegible] i locali ospiteranno Châtillon I reduce dalla cocente sconfitta patita domenica [illegible] a St. Christophe. Per la squadra di [illegible] si [illegible] già di una partita decisiva, perdere vorrebbe dire essere tagliati fuori dalla lotta finale. Per i «quarteri» si tratta invece del primo appuntamento importante e sono attesi alla prova.

Il [illegible] Christophe I riceve sul proprio campo il Brissogne I, in [illegible] incontro [illegible] si presenta facile. Nus II e Valtournenche I, cercheranno invece i primi punti [illegible] pionato. Incontro importante anche nel girone B con l'attuale capolista Verrayes I, impegnata a Pollein, per confermare il suo grande momento.

Il Nus I [illegible] di scena a Ventou contro Châtillon II, mentre l'altra partita vede di fronte Montjovet I e St. Christophe II. Anche in serie C ci [illegible] partite interessanti dove le squadre impegnate al giocano il primo posto: Montjovet II-Fenis I per il girone A e Nus II-St. Denis I per il girone B.

Rebatta — Primi interessanti incontri oggi, con le quattro teste [illegible] del campionato [illegible] Prima categoria che si affrontano fra loro. Nel girone A si giocano il primato Doues-Chevrot, [illegible] favoriti i «dolar». Nel girone B, a Gressan i locali ricevono l'Ollo[illegible] in una partita che si presenta molto aperta. Negli altri due incontri le due squadre di Jovençan affronteranno, a Pont Suaz, lo Charvensod (la «B») e in casa il Pollein (la «A»).

Fiolet — Nel girone A di serie A, prima partita per il Bosses che aveva riposato la prima giornata: giocherà contro La Thuile. L'altra partita vede di fronte Etroubles [illegible] La Salle le due squadre battute domenica scorsa. Riposa il Perossaro I. Nel girone B, osserva invece il turno di riposo il Morgex, mentre [illegible] la formazione di St. Christophe, che ospiterà il [illegible] [illegible] incontro che [illegible] presenta proibitivo per i [illegible]elpiane.

a. r.

I buoni investimenti [illegible] sempre più rari

ALLEVATE LA[illegible]CHI

vi garantiamo la massima redditività del vostro investimento

Interpellateci per informazioni e preventivi

[illegible] DI LOMBRICO

LOMBROS

Uffici e allevamenti VIA BUSA 38 PIANO (TO) (011) [illegible]

Quarta di ritorno nel calcio di Seconda categoria

Saint-Pierre, arduo compito fermare la capolista Châtillon

St-Cristophe [illegible] Verrès [illegible] al sorpasso - Il Sarre a Borgofranco

AOSTA — Nella quarta giornata [illegible] ritorno del campionato di calcio di Seconda categoria la capolista Châtillon è attesa da una impegnativa trasferta a Saint-Pierre, la cui squadra fu sconfitta all'andata per troppa inesperienza. St-Christophe e forse al Verrès potrebbero anche fare il [illegible] le inseguitrici Borgofranco e S[illegible] Chezallet si affrontano in un incerto scontro diretto.

[illegible] Christophe-Anpi Elter — L'undici di Evançonano vinse all'an[illegible] per 3-2 e per l'Anpi quella fu una sconfitta a sorpresa. Caniato dovrà fare a meno di Padovani squalificato. Si gioca [illegible] 10,30 ed i padroni di [illegible] favoriti dal pronostico.

Arnad-Quart — Il fa[illegible] di Roda Quart è privo di [illegible]se e Furian, squalificati. Sarà difficile per Zimara e compagni strappare un punto.

Bellavista-Issogne — [illegible] compagine valdostana ha giocato molto bene a Morgex domenica scorsa subendo una sconfitta immeritata. Contro i rossi esperdelli di Dal Prà l'Issogne può anche conquistare l'intera posta.

Borgofranco-Sarre [illegible] **Isi** — E' uno dei confronti [illegible] importanti della giornata. Chi perde dovrà abbandonare ogni velleità di promozione. Contro i bianconeri locali il Sarre vinse all'andata con due calci di rigore messi a segno da N[illegible]

S[illegible] [illegible]lon — Contro la capolista i locali subirono all'andata la prima sconfitta (3-2) del torneo. Il desiderio di riscatto e la ritrovata vena delle punte possono permettere ai padroni di casa di impegnare severamente gli ospiti che giocano senza lo squalificato Adriano Meile.

Cousnin Freida-Morgex Carbo — L'incontro si svolge stamane [illegible] Tesolin alle 10,30 tra due squadre che all'andata pareggiarono 1-1. La squadra di Biscaro ha bisogno di punti per cercare di allontanarsi [illegible] zona retrocessione ed il Morgex ha perduto un pochino lo smalto iniziale del campionato.

Gresan-Verrès — Partita difficile [illegible] i padroni [illegible] che ricevono un Verrès [illegible] che mai lanciato verso il traguardo della promozione. Gli ospiti [illegible] privi di Marchesi squalificato, ma i gialli di Daniell per fare risultato dovranno impegnarsi parecchio. L'incontro all'andata si era chiuso sullo 0-0.

[illegible]

Campionati sci-alpinismo a coppie

AOSTA — Si assegna sul Oropa il titolo italiano di sci-alpinismo a coppie. I campioni uscenti sono gli atleti del centro sportivo esercito di Courmayeur, Leo Vidi e Paolo Vairoli che lo scorso anno vinsero a Bor[illegible]

In quella occasione il [illegible] cesso delle squadre valdostane fu completato dal quinto posto di Gal-Jordaney [illegible] dal settimo di Chiò-Angster. Nella competizione che si corre stamane lungo il periplo del Monte Rosso la nostra regione affida le possibilità [illegible] un buon risultato [illegible] alle squadre composte [illegible] Gal-Jordaney (campioni valdostani in carica) e da Chiò-Angster (S.C. Cresscney Monte Rosa).

Contro [illegible] Collegno al Palazzetto dello Sport

Altra partita impegnativa per la Gagliardi Basket

Gli avversari [illegible] una tranquilla posizione in classifica

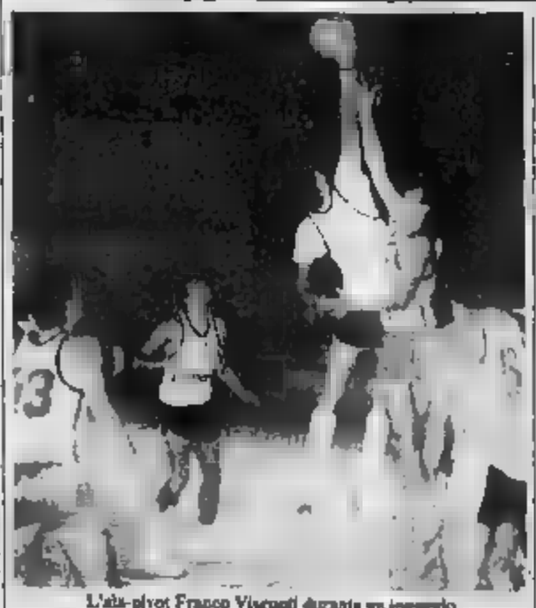

L'ala-pivot Franco Visconti durante un impegno

AOSTA — Dopo le sconfitte patite negli ultimi turni contro il Derthona e l'Alvit (entrambe in trasferta) la Gagliardi Basket affronta questa sera al palazzetto dello Sport del quartiere Dora i torinesi del Collegno contro i quali gli aostani vinsero all'andata per 81-73.

«Siamo alle solite — dice il presidente Filippetto (squalificato [illegible] due turni per [illegible] penetrazione con gli arbitri al termine della partita Alvit-Gagliardi, domenica scorsa) —, *il Collegno ci gioca contro di noi la possibilità a mano di raggiungere una tranquilla posizione in classifica, per cui la partita sarà tirata al massimo».*

«Seguirò l'incontro dagli spalti, [illegible] mezzo al meraviglioso pubblico che segue sempre numerosissimo il nostro campionato e mi auguro davvero che in q[illegible]esta [illegible] si [illegible] sia toccare il tetto dei 100 punti — continua Filippetto — *un traguardo entusiasmante che stiamo rincorrendo [illegible] alcune domeniche».*

Dal punto di vista tecnico la situazione della squadra è ottima. *«Ci siamo allenati con scrupolo durante la settimana* — dice il coach Luigi [illegible] —, *ed il morale dei ragazzi è altissimo nonostante le due sconfitte consecutive. I nostri avversari presentano una squadra [illegible] alcuni "lunghi" insidiosi, ma abbiamo troppa voglia di vincere per poter anche pensare ad un nostro eventuale e ulteriore passo falso».*

Tutta la squadra è in buona salute e soprattutto Forceddu e Venzon [illegible] confermano il buon diritto [illegible] Gagliardi di battersi, nel play-off, per la promozione in serie C1. Sarà un confronto importante che impegnerà severamente, a turno, il capitano Tournoud e Zardo, i quali si avvicenderanno [illegible] Unia e Carbone, i due giocatori ospiti più pericolosi.

La Gagliardi Basket è al secondo posto in classifica con 28 punti (contro i 18 del Collegno) mentre la capolista Unipol Alessandria guida con 34 punti.

c. g.

In Valle d'Aosta

Meglio Sabina oggi

La società Sabina [illegible] [illegible]r - Chamois

IL NUOVO PRODOTTO

[illegible] MAYENTZE

DELLA LINEA [illegible]

ALFA ROMEO

TUTTE LE VETTURE NATE SOTTO QUESTO MARCHIO LE POTRAI AVERE

SENZA PAGARE

INTERESSI PER [illegible] ANNO

UNA LIRA PER [illegible] MESI

2.000.000 DOPO [illegible] RATE MENSILI

e

L. 1.000.000

PER PAGAMENTO IN CONTANTI

RISPARMIO IMMEDIATO E SICURO

ARA CORSO IVREA, 162 - AOSTA Tel. (0165) 40.329

SEA S.S. PER [illegible] - BUFFOLO - [illegible] Tel. (0125) 67.585.

Animata discussione, diverbio tra esponenti dc

Sul nuovo carcere a Quarto ancora dubbi in Consiglio

Il consigliere Rescinito riporta voci di preoccupazione e paura tra gli abitanti della frazione - Quanto terreno verrà utilizzato?

ASTI — Gli è iniziata venerdì sera la «maratona» del Consiglio comunale che durerà quattro sedute. Sono all'ordine del giorno 63 pratiche oltre a numerose interpellanze di gruppi di minoranza. L'argomento principale di venerdì (la riunione si è protratta fino alle 3 di sabato mattina) riguarda la costruzione di una frase del consigliere democristiano Luigi Rescinito: «*La popolazione di Quarto d'Asti è contraria alla costruzione di un piccolo carcere che — a mio parere — rischia di spaccare in due il territorio*». Dopo l'avvio di polemiche, Giuseppe Bartolo, pure democristiano, è invitato sottovoce da Rescinito a non provocare discussioni inutili. Di rimbalzo però il compagno di partito esclama: «*Dico anch'io, mi pare, la popolazione si spaventa*».

Gli poi a parlare Gianpiero Vigna (psdi): «*Ero presente l'altra sera all'incontro con la popolazione della frazione e non ho avuto l'impressione così cattiva come dice Rescinito, anzi diversi proprietari si sono dichiarati favorevoli a vendere i terreni*». Valentino Quaglia (dc) chiede al sindaco di poter leggere una breve statistica. Tra il 1970 e il 1980 in Italia sono stati sottratti all'agricoltura 450 mila ettari di terreno coltivato, in Piemonte sono oltre quattromila. «*Anche nel territorio di Quarto — afferma — spariranno migliaia di metri quadrati di orti e pioppeti dobbiamo sempre penalizzare l'agricoltura per fare nuove costruzioni?*».

Luciano Nattino (pci) definisce preoccupanti le notizie che circolano intorno alla questione del nuovo carcere. «*L'area di 120 mila metri quadrati è sproporzionata, si è sempre parlato di trasferimento della casa circondariale di via Testa e non di un carcere che — ha affermato Nattino — nelle intenzioni del ministero dovrebbe ospitare fino a 500 detenuti*».

Gianni Bertolino (psi) afferma che il pericolo è il vento progetto di costruire gli alloggi per le guardie carcerarie nell'interno della nuova costruzione. Il sindaco allora esclama: «*Non è vero, non sono notizie esatte*». Lo stesso sindaco poi tutto l'iter della pratica. «*Il Consiglio comunale nel dicembre del 1980 ha adottato una deliberazione che ritiene indispensabile un nuovo edificio carcerario. Proprio mercoledì mattina ad Asti è giunta una commissione dei ministeri competenti e abbiamo avuto la conferma che il progetto prevede un edificio che potrà ospitare 200 detenuti maschi e una sezione femminile di 50 posti. C'è inoltre l'ipotesi di un fabbricato per i carcerati che beneficiano della semilibertà. Siamo tutti d'accordo e vogliamo meno ferroso cemento possibile. Dobbiamo però spostare una variante al piano regolatore*».

E poi seguito un lungo intervento del consigliere Aldo Mirate (pci) che è detto favorevole della vecchia casa circondariale da via Testa ma non alla un supercarcere.

Il dibattito sul nuovo carcere riprenderà lunedì.

Vittorio Marchisio

Piazza Alfieri inquinata I vigili hanno ottenuto servizi ridotti a 1 ore

ASTI — Un gruppo di vigili urbani, venerdì sera, poco prima del Consiglio comunale, si è incontrato con l'assessore alla Polizia Urbana, Aldo Pia, per esaminare del problema riguardante l'inquinamento atmosferico causato dal gas di scarico di centinaia di autoveicoli che transitano in corso Alfieri e in piazza Alfieri. Un'indagine effettuata dall'ufficio di Sanità dell'Usl avrebbe rilevato che il piombo presente nell'atmosfera del centro di Asti è cinque volte superiore a quello ammesso dalla legge.

I vigili che prestano servizio nel centro città, venuti a conoscenza dell'eventuale pericolo, hanno chiesto l'immediato intervento dell'assessore il quale ha impartito una disposizione di servizio secondo la quale da ieri nessun vigile urbano potrà essere impiegato per più di due ore giornaliere (contro le otto precedenti) nel servizio di viabilità e direzione del traffico nel piazza Roma-Santa Maria Nuova e piazza Alfieri.

Secondo l'ufficio di Sanità Pubblica il tasso di inquinamento più alto si ha in piazza Alfieri, che registra il transito di circa 2000 autoveicoli all'ora.

Il problema dell'inquinamento del centro sarà discusso martedì sera in Consiglio comunale; il pci ha presentato un'interpellanza, mentre da più parti si levano voci a favore dell'isola pedonale.

v. bis.

Non si può visitare il prestigioso monumento romanico

L'Abbazia di Vezzolano chiusa (è senza custode)

— *L'Abbazia di Vezzolano, il più celebre monumento romanico del Piemonte, che la tradizione vuole fondata da Carlo Magno nel 773, è stata chiusa in disposizione della Sovrintendenza per i Beni ambientali del Piemonte. Sono pure state sospese le funzioni religiose. Il motivo è dovuto al fatto che il custode si è ammalato, e non c'è altro personale per sostituirlo.*

La Sovrintendenza ha ora chiesto l'intervento dell'amministrazione provinciale di Asti, affinché il monumento abbia un custode. Il problema della sorveglianza è sempre stato inadeguato rispetto al notevole flusso turistico che si registra a Vezzolano. L'Ente provinciale turismo è intervenuto più volte con contributi in denaro per il pagamento, in parte, delle per la custodia dell'edificio.

Fino a qualche anno fa, nell'Abbazia vivevano alcuni padri benedettini. La Sovrintendenza sta ora cercando individuare possibili soluzioni per riqualificare l'importante monumento. Il presidente Provincia, Guglielmo Tosco, e l'assessore alla Cultura, Maccario, esaminando il problema.

v. mis.

Un'immagine dell'Abbazia di Vezzolano alle porte di Albugnano

Incontro organizzato dalla «Caritas» a Torretta

La droga fa troppa paura i tossicomani non parlano

All'ultimo momento i tre ragazzi invitati al dibattito per raccontare le loro esperienze personali di eroinomani sono intervenuti

ASTI — Adesso anche in città la droga fa davvero paura. Si spiega così un diffusione degli stupefacenti organizzata nel salone del teatro della parrocchia «Nostra Signora di Lourdes» a Torretta dal gruppo della Caritas pubblicizzato con record: genitori, insegnanti, molti ragazzi che hanno ricevuto le relazioni del pretore Bonzio e dell'insegnante Maria bione e esposto preoccupazioni e paura, domande sul modo di arginare fenomeno drammatico che sembra allargarsi a macchia d'olio, soprattutto tra i giovani.

Una realtà che, come ha ricordato uno intervenuti al dibattito, non la scorciatoia dell'indifferenza perché fingere di non sapere può essere una colpa.

I componenti Caritas hanno annunciato anche la presenza di giovani tossicodipendenti astigiani avrebbero dovuto «dall'interno» il difficile tentativo di del tunnel della droga. All'ultimo momento i tre hanno non parlare e il dibattito ha perso forse una importante aspetto della realtà alcuna nel pregiudizio, dietro i pochi giovani che accettano l'aiuto dei gruppi spontanei che come la Caritas lavorano nei quartieri e nella scuola. E che si rivolgono strutture assistenza pubblica, quanti anche Asti restano confinati dietro lo spesso schermo della paura e del rifiuto?

«*Ad Asti nella seconda metà dell'82 e nei primi mesi di quest'anno le segnalazioni giunte alle preture — ha spiegato Bozzola — sembrano addirittura indicare una flessione del fenomeno. anche riduzione quantitativa deve creare troppe speranze perché c'è stato un aumento qualitativo con la diffusione droghe pesanti come l'eroina. Il fenomeno ad Asti esiste e ha purtroppo una sua rilevanza*».

Ma fare per aiutare chi è drogato, come reagire se improvvisamente la tossicodipendenza diventa realtà da affrontare ogni giorno nella propria famiglia, nella scuola, nel quartiere? Alle domande del pubblico gli esperti hanno risposto ricordando con realismo che non ricette sicure.

«*Soprattutto nel caso degli eroinomani è inutile nascondersi che i recuperi sono difficili* — ha detto Bozzola — *bisogna puntare sulla prevenzione, parlare questo problema con a rigore falso parlare. La elevata partecipazione e iniziativa come quella dimostra che la consapevolezza ormai è diffusa tra la gente*».

d. q.

Un volume insegna a potare la vite

— gli allievi dell'assessorato provinciale all'agricoltura (piazza Alfieri) è in distribuzione il volume «La potatura della vite nell'Astigiano». E' il frutto di un'attenta serie di ricerche compiute da tecnici e studenti della facoltà di Agraria (cattedra viticoltura) dell'Università di Torino.

Oggi i «galletti» impegnati al Comunale il «pericolante» Civitavecchia

L'Asti vuole i «punti-sicurezza»

ASTI — I punti di palio oggi al Comunale contro il Civitavecchia valgono doppio, poiché i laziali sono nostri diretti concorrenti nella lotta per la salvezza. Se riusciremo ad abbinare alla vittoria di domenica a Torino un altro successo, potremo fare un passo avanti in classifica decisivo». Così l'allenatore dell'Asti, Marcello annuncia l'importantissimo incontro fra Asti e Civitavecchia (Comunale ore 15).

«Penso che ci troveremo di fronte una squadra maltrattata — aggiunge il tecnico — che difficilmente si scoprirà. Anche noi dovremo usare molta attenzione e non concedergli spazi; dovremo attaccare con intelligenza. Probabilmente verrà portarsi per sorprenderci, bisognerà lasciarli calma; insomma nessun scudo tipo Fort Apache». Neri anche raccomandato ai suoi uomini di non cullarsi sugli allori della vittoria di domenica scorsa.

Per quanto riguarda la formazione, l'allenatore ha confermato il blocco quella impiegata a Torino tempo, vale a dire tra marcatori (Moretti, Crispiatoni e Franchini) con Bellacosmo a centrocampo al posto cia. In avanti la coppia d'attacco ancora Marchese - Bertuzzo con D'Agostino e panchino. Infortunato non è stato neppure convocato. Sul fronte laziale due vecchie glorie della serie A dei primi Anni 70. Il portiere Nardin e l'ex centrocampista della Roma, Salvori.

Probabile formazione dell'Asti: Riccaranti; Moretti, Crispiatoni; Franchini, Spallon, Maggioni; Rispoli, Bellacosmo, Marchese, Prara, Bertuzzo.

l. c.

S'inizia l'avventura del «tambass e muret»

ASTI — Il via oggi (ore 15) l'ottava edizione del torneo di tamburello a muro del Monferrato. La prima giornata propone subito un grossi calibri sullo sferisterio di Cellarengo dove il rinnovato Moncalvo, rinforzato col fuoriclasse Aceto più Bertone e Verrua.

I moncalvesi hanno un bagaglio classe che dovrebbe metterli di riparo da sorprese, non di ogni caso il Cellarengo di Carretti e Soffientino costituirà un valido banco di prova. Attesa anche l'esordio del Portacomaro con le due novità Mimmo Basso e Luca Cussotto; dai «verdi» ci si attende un campionato al vertice e gli pronostici non guardare con favore i portacomaresi. Oggi per cominciare Basso e soci dovranno superare la trasferta a Tonco; quest'ultima formazione infatti davanti al suo pubblico è capace di dare parecchia partita. I pericoli per il Grazzano impegnato oggi a San Giorgio, derivano dagli alessandrini, certo a impegnativo per i rimbalzi delle palline.

Il Grana che parte favorito allo sferisterio dei «rossi» di Montemagno gli altri incontri della giornata si presentano al marchio dell'incertezza: il Rocca d'Arazzo cerchera strutturare il fattore campo contro il Vignale e dovrebbe spuntarla, mentre il Montechiaro e il Castell'Alfero propongono una sfida all'insegna dell'equilibrio.

l. c.

Sport astigiano in

SAN DAMIANO — E' in programma (ore il derby della Prima Categoria fra Sandamianese e Castigliole. La partita alla sfida tra Quattordio e Monferrato (prima in classifica) costituisce il piatto forte della giornata che presenta sugli altri campi questi incontri: Santostefanese - Felizzano, Comollo - Cascinagrossa, Cerrese - San Giuliano, Orsolano - Spinettese. . . .

Questi gli incontri della seconda categoria di calcio: Bassignana - Mazzola; Sale - Canelli; San Giuliano - Cantalupo; Cassine - Mandrogne; Don Bosco - Pievese; Nicese - Pressoiano; Paderna - Lucese.

Il girone A della Terza categoria calcio propone sportivi questo calendario: Cerro Tanaro - Prata; Castagnitese - Magliano; Montegrosso - Poirino; Isola - Rocchetta Tanaro; Antiaporti - Vinchio. Nel girone B invece in programma i seguenti incontri: Rizzi - Celle; Villanovese - Junior Don Bosco Alpiaa - Montechiaro; Villafranca - Serravalle; Baldichieri - Tre Stelle.

ASTI — Impegno casalingo sostanzialmente agevole per l'Astense basket che oggi pomeriggio Palazzetto (ore incontrerà il Rapallo, virtualmente retrocesso in serie D che non dovrebbe rappresentare un ostacolo insormontabile. Gli astigiani recuperano dopo due turni di squalifica Paolo Arucci.

ASTI — Per il campionato di rugby serie C2 oggi (ore 15) di Cirsio l'Asti Rugby affronterà in di capitale importanza il Novi Ligure secondo in classifica a pari punti con gli astigiani. vincerà potrà considerarsi ad una giornata dal termine della prima fase, virtualmente almeno di con il Cogoleto ai playoff promozione.

— Via alla stagione bocciofila alle ore 9 al Circolo Boschetto gara terne e al Circolo Torretta gara coppie.

MONTALDO SCARAMPI — Stamane (ore 9) gara cicloturistica Udace organizzata dal G.S. Montaldese. Ivi molte formazioni astigiane.

MONCALVO — Stamane (domenica) corsa podistica partenza alle ore 10. Dodici i chilometri del percorso. Ai via tutti i migliori podisti astigiani.

Andrea Santi campione del 100 dorso

ASTI — Il nuotatore astigiano Andrea Santi, forza all'Aiaport di Torino, è il nuovo campione italiano dei dorso. Il biondo atleta infatti della specialità con il tempo di 58"83 nel corso dei campionati nazionali primaverili indoor in programma a Palermo (oggi, domenica, la conclusione).

Aperta la settima mostra-mercato

Il vino giovane guarda alla luna

ASTI — Ieri mattina è stata inaugurata la settima edizione della mostra mercato del vino della Luna di marzo. Nel «cantinone» di piazza Alfieri sono allineati piccoli stands di produttori di vini astigiani che possono essere acquistati direttamente dal pubblico: grignolino, freisa, dolcetto, moscato e qualità. La preferenza in questa settima edizione della rassegna è stata data al vino sfuso che viene spillato direttamente da botti già giacenti nel «cantinone». L'inaugurazione è stata preceduta, nel salone della Camera di Commercio, dalla premiazione dei 184 produttori vinicoli del concorso enologico dei vini da tavola 1982. I vini esposti sono 191, selezionati dagli esperti dell'Onav.

I locali del «cantinone» un settore è dedicato al bricolage di cantina.

La mostra mercato rimane aperta per tutta la giornata di oggi, domenica, e lunedì. Poi riaprirà i battenti il 26, 27 e 28 con orario dalle alle 12, dalle 22 alle ore 16, nel salone della sala consiliare, dibattito sul tema: «Il vino novello».

Subito dopo l'inaugurazione il pubblico ha affollato i vari stands; hanno iniziato gli assaggi e le contrattazioni: la Barbera d'Asti in bottiglia passa dalle 1000 alle 2200 lire, sfusa sulle 1000-1400 al litro.

La Barbera Piemonte 1200-1300 in bottiglia e sfuso; Grignolino 2200-2500 bottiglia e 1200-1400 sfuso; dolcetto in bottiglia 1500-1700 e 650-800 sfuso.

v. mis.

Incidente a Moncalvo

contro un quattro

MONCALVO — Quattro feriti gravi in un incidente sulla Moncalvo-Grazzano. Una Lancia Beta 1600 pilotata da Roberto Pigia, 19 anni, studente, residente a Milano, venerdì a velocità sostenuta, per se in corso di accertamento da parte dei carabinieri, è andata a schianiarsi contro il muro della «Cantina Vinicola Ortodilla». Nel contraccolpo l'auto è finita in un prato.

Sulla Lancia viaggiavano, oltre al Pigia, Cosimo Mariano, 36 anni, operaio, Luigi Emanuello, 19 anni, operaio, e Ghaile Ferrari, 18 anni, studente, tutti e a Moncalvo. Nell'incidente il Pigia ha riportato gravissime ferite ed è stato ricoverato con i compagni di viaggio all'ospedale prognosi riservata.

Gli altri tre hanno pure subito fratture e lesioni. La prognosi varia dai quaranta ai sessanta giorni ciascuno.

Cinema e taccuino della provincia

ASTI

LUX: Tu mi turbi con B. Bergen (1983, comico)
Bianca e con M. Troisi (1983, comico)
VITTORIA: Il verdetto di S. Lumet con P. Newman e C. Rampling (1983, drammatico).
DON BOSCO: Si può fare amico (comico).

CANELLI

BALBO: Cio Il lo e poi il accoppia con J. e L. Banè (1982, comico)
RADIO D'ORO: a Spencer (1982, comico)

MONCALVO

NUOVO: Delitto carnale

NIZZA

AURORA: Che cadano non Flerbo (1982, comico)
LUX: Victor Victoria J. Andrews (1982, commedia)
SOCIALE: chiuso per
VERDI: La sepre con G. Depardieu (1982, comico)

LUX: Professionale amici (1982, commedia).
SPLENDOR: Flak Pilot The Wall (1982, musicale)
CRISTALLO: parola ragazzi bella e me (1982, comico)

FARMACIE

Asti: diurna: Nuova, corso Savona 139; notturna: Centrale, corso Alfieri.
Canelli: Gioia, via XX Settembre 1
Nizza: Dova-Boschi, via Pio
Moncalvo: Ardizzone, (dal 15 settembre)

GUARDIA MEDICA

Centralino telefonico: Asti 353.358, Nizza 721.071, Canelli 82.056, Moncalvo 908.160, Calliano 928 444; 405.188

Appuntamenti

SAN DAMIANO — Stamane e domani, lunedì, si tiene la tradizionale Fiera di San Giuseppe, uno più importanti che Piemonte. In programma un'esposizione macchine agricole, in vendita dei prodotti agricoli e degustazione dei vini della zona.

ASTI — In frazione Castiglione tradizionale fagiolata, stamane alle 11 S'fiera un piatto in che richiamerà la firma dello tra i fondatori e il Capitolo Cattedrale. Seguirà distribuzione gratuita fagioli e altre specialità locali.

AGLIANO — La Pro Loco festeggia l'arrivo della primavera con la sagra gastronomica che svolgerà alle ore 15. Protagonisti della manifestazione gli allievi della scuola alberghiera che prepareranno salsicce, salamini e compone. Saranno presenti gli sbandieratori del rione Don Bosco, la banda musicale di Agliano e gruppi folcloristici Valle d'Aosta.

Occasione in Asti

Magazzino con piano di carico e fabbricato uso ufficio con servizi, su area di mq 4000 circa, recintata da muro altezza m 2,50, particolarmente adatto grandi corrieri o autotrasporti.

Telefonare ore pasti: 0141 213.505.

L. 401.001

a chi ritrova gattina nera con strie bionde rossastre macchia bianca sul petto gravida smarrita da 20 giorni ad Asti.

Telefonare 011/606.0475

ECONOMICI

ACQUISTASI stand turistico visto la rivierasco settore alberghi campeggi terreni edificabili - Tel. 0174/323.441.

S.p.A. cerca
PER LA ZONA
AGENTE ESCLUSIVISTA
Richiedesi: residenza preferibilmente in Asti, capacità di organizzare il proprio lavoro, esperienza beni largo consumo, auto propria, requisiti ruolo.
Offresi: interessante provvigionale, incentivi, inquadramento Enasarco, appoggio pubblicitario e promozionale.
Presentarsi presso l'HOTEL RANIERO di Asti dalle ore 9 alle ore 15 di lunedì 21 1983.

CRAZY MAXI DANCING TEL. 953.053
Oggi pomeriggio e questa sera
DISCOTECA + BALLO MODERNO
Tutti i BALLO LISCIO
sera BALLO LISCIO PIEMONTESE
Servizio pullman da: ASTI - NIZZA - CANELLI

DISCOTECA STUDIO 5 CHIERI
Domenica 20 ore 21
SHOW
CARMEN RUSSO
Ingresso L. compresa consumazione

BAJENO DANCING CANELLI
QUESTA SERA
BALLO LISCIO

AZIENDA operante settore beni largamente conosciuti cerca
GIOVANI e VENDITORI
intraprendenti, automuniti, cui affidare la vendita propri prodotti (detersivi, pannolini, carta igienica ecc.) destinati a negozi e consumatori. Zona interessata: Asti città e provincia.
Offresi: rimborso spese, premi, provvigioni, inquadramento Enasarco. Presentarsi dalle 8.30 alle 18.30, martedì 22 marzo presso Hotel Salera via M. Morello - Asti, chiedendo del Sig. Calcagno
oppure scrivere per espresso dettagliando curriculum a L'Igienica, Casella Postale 108 - 21100 Varese

Cigno alato
INGROSSO DOLCIUMI E ALIMENTARI
& C. s.a.s.
UOVA PASQUALI e COLOMBE di tutte le marche
Consegne in tutto il Piemonte
Corso 4 Novembre, 18 - Tel. 0141-34.050 - BELBO (CN)

di
Internazionale ricerca per propria agenzia di Monferrato un
giovane elemento
con immediata disponibilità. Si richiedono:
Doti di grande responsabilità, dinamismo, e/o ponderatezza del settore. Almeno una lingua straniera. Scrivere dettagliando a
— 10100 Torino.

GRAN FINALE DELLA TUA VECCHIA AUTO. CON UN MILIONE (almeno) E UNA NUOVA *A112*

Dal 10 al 31 marzo, eccezionale valutazione dell'usato per chi acquista una nuova *A112* presso i Concessionari Lancia:

M. Testa

concessionario AUTOBIANCHI
V. S. Evasio 31 - Asti - tel. 55.265 - 32.862

La fabbrica di Ponti che produce confezioni femminili

Rizzolio, concordato preventivo Altra azienda verso la chiusura

Messi a disposizione i beni della società a quelli privati dei soci - Fallita la Elder

PONTI — Altro colpo per l'economia e l'occupazione dell'Acquese: la proprietà della «Rizzolio», confezioni femminili, ha chiesto e ottenuto l'ammissione al concordato preventivo, primo passo per arrivare alla chiusura dello stabilimento che dà lavoro ad un centinaio di persone, in prevalenza manodopera femminile.

La grave situazione è stata esaminata venerdì sera in un Consiglio comunale aperto, mentre i dipendenti — decisi a difendere l'unità produttiva ed il loro posto di lavoro — proseguono in permanente in fabbrica. «Non molleremo», hanno ripetuto ai vari rappresentanti degli enti locali che dopo il Consiglio comunale aperto si sono recati alla «Rizzolio» per portare la solidarietà ai lavoratori in lotta e ribadire l'impegno per tentare ogni possibile soluzione che impedisca la chiusura dell'azienda.

«*La chiusura della "Rizzolio"* — ha affermato al termine dell'incontro il Comune il consigliere regionale Andrea Mignone — *sarebbe un colpo grave per l'economia dell'Acquese e della Valle Bormida, già compromessa in altri punti di crisi. E' chiaro che la Regione predisponga, come in la Valle Scrivia e l'Alta Novarese, un progetto speciale per l'Acquese da inserire nel secondo piano di sviluppo*».

La situazione alla «Rizzolio» è precipitata negli scorsi giorni, quando in due incontri — all'Unione Industriali e in Regione — l'ing. Pierluigi Cavallo, titolare con la moglie ed il genero della società aveva dato risposte evasive sul futuro dell'azienda. I lavoratori avevano deciso l'assemblea permanente e la società si rivolgeva al tribunale civile di Acqui per chiedere il concordato preventivo, mettendo a disposizione dei creditori chirografari e privilegiati (un credito che si aggira sui tre miliardi) i beni della società e quelli privati dei soci.

L'ammissione al procedimento è stata — entro 30 giorni dovranno essere vario o meno i creditori —, giudice delegato è il dottor Giorgio e commissario giudiziale l'avv. Giovanni Bertero.

Il concordato preventivo, inutile nasconderlo, è l'anticamera della chiusura, per durante il Consiglio comunale aperto il sindaco di Ponti, Bellati (presente con quelli di Acqui, Ricaldi, e della Valle Bormida), il vicepresidente Provincia Giuseppe Ravera, il presidente Comunità Montana Giampiero Nani, i consigliere regionale Mignone, i Giuseppe Gallione, Mario e Giorgio Bertolo hanno sottolineato necessità ed è stato costituito un coordinamento enti locali-sindacato) di muoversi con urgenza per soluzione.

Intanto Tortona arriva un'altra brutta notizia sul fronte lavoro: il tribunale, risevute relazioni del commissario giudiziale dottor Vittorio Bala e del giudice delegato Enzo Troiano ha respinto la richiesta presentata presidente Piero Tonna di porre liquidazione la «Elder» (azienda del elettronico legata alla «Orsiano» in crisi) ed ha dichiarato il fallimento dell'azienda. I creditori sono convocati il maggio. **Franco Marchiaro**

Incontro di Romita con gli industriali

ALESSANDRIA — *Notevole interesse per l'incontro, all'Unione Industriali, tra il ministro per la Ricerca scientifica, Pierluigi Romita, e gli imprenditori alessandrini sul tema «Politica industriale e ricerca finalizzata», presente anche il dottor Bonardi, presidente del Mediocredito Regionale Piemontese (istituto attraverso cui dovranno passare i finanziamenti).*

Numerosi gli industriali presenti, molto attenti; tra le autorità i presidenti della Provincia e del Comprensorio, Angelo Rossa e Carlo Petrucco, aperto l'incontro il presidente dell'Unione Industriali, Aldo Lucini.

Il ministro ha affermato che «il sostegno alla ricerca ed alla innovazione è elemento portante della politica industriale che abbia prospettive di successo». «Il sostegno alla ricerca — ha aggiunto il ministro — non deve però essere assistenzialismo e perciò l'intervento dello Stato deve essere concreto, incisivo, rivolto a tutta l'industria, grande e piccola».

Anche l'Italia sta raggiungendo standard di ricerca al passo con i Paesi più avanzati e il ministro ha richiamato il ruolo di tutti — governo, imprenditori, parti sociali — anche in questo Romita si è soffermato sulla legge che prevede la sollecitazione pubblica per incentivare la ricerca, numerosi gli interventi, interessati, degli industriali.

La folla ha acclamato il campione del mondo al suo passaggio

Saronni «vola», Ovada è in festa

Una magnifica giornata di sole ha salutato il «serpentone» della Milano-Sanremo - Il gruppo è arrivato alle 12,27 con mezz'ora di ritardo sulla tabella di marcia - Corretta protesta degli operai della Ormig in sciopero

OVADA — *Una stupenda giornata di sole ha fatto corona al passaggio sulle strade dei 227 corridori che hanno partecipato alla 67ª Milano-Sanremo rendendo più suggestivo il passaggio sino al Turchino ancora bianco di neve sotto i raggi del sole.*

Una giornata completamente diversa da quella dello scorso anno, quando pioggia e freddo avevano compiuto buona parte degli stessi concorrenti ad abbandonare la gara.

Il gruppo questa volta i corridori hanno raggiunto Ovada alle 12,27, con circa mezz'ora di ritardo sulla tabella dei 65 orari. In testa c'erano tutti gli uomini della Tonga, in maglia gialla, la squadra del campione del Beppe Saronni. C'era anche Beppe De Wolf che primo è stato coinvolto in una caduta che fortunatamente ha avuto conseguenze.

All'ingresso in città ad attendere il passaggio del «serpentone», però, c'erano gli operai Ormig, da tempo in lotta contro la proprietà intenta ora rifiuta sistematicamente il confronto Consiglio fabbrica e con i sindacati.

Qualcuno aveva annunciato che gli operai ovadesi avrebbero bloccato la corsa, si invece l'hanno manifestazione di protesta corretta e responsabile, organizzando striscioni e cartelli e distribuendo alla auto della stampa un loro comunicato.

Notevole spiegamento carabinieri e polizia, ma non è stato minimo incidente. L'unico disagio è stato forse l'eccessivo periodo di chiusura del traffico stradale, ora prima del la responsabilità è stata solo dei corridori che giunti, come abbiamo detto, con di ritardo. Ma gli ovadesi, molto sportivi e appassionati ciclismo e particolarmente della Milano-Sanremo, non hanno lesinato gli applausi ai loro beniamini. v.

Ovada. Il gruppo compatto imbocca verso la Liguria. Saronni, il vincitore, è stato applauditissimo

Dopo la notizia dell'arresto per traffico di droga

Sorpresa nel rione casalese dove abitò Maria Luisa Garoppo

Nella risiede ancora la madre - Tutti la ricordano simpatica

CASALE — La notizia dell'arresto a Roma della casalese Maria Luisa Garoppo, 30 anni, campionessa nel 1958 della trasmissione televisiva condotta da Mike Bongiorno «Lascia o raddoppia?», ha destato vasta eco in città. Ancora maggiore, poi, il disappunto per la gravità dell'accusa nei suoi confronti: associazione per delinquere a traffico droga tra Turchia e Italia. In «tabaccaia di Casale», infatti, in città è ricordata con simpatia, quasi che ogni memoria di chi l'ha conosciuta si fosse fermata agli Anni 50, quando appariva sugli schermi televisivi e tutti i «filavano» per lei.

«*Sembra quasi impossibile* — affermano in molti — *dare trattarsi di un'altra persona*». Ora, la rivendita di generi di monopolio, proprio l'abitazione di via Milano, è stata ceduta ad altri, ma in città è rimasta la madre che alterna la permanenza casalese a lunghi soggiorni romani.

Un ricordo, anche di amicizia, è quello tratteggiato da Costantino Mossa-

Maria Luisa Garoppo'

no, titolare anni, a Porta Milano, di un negozio di macelleria. «*Quando si era giovani* — ricorda: — *il rione era quasi un paese a sé. Ci si conosceva tutti e si era amici. E' così successo che durante una festa, anche se ero già fidanzato e la mia ragazza era più bella, ho dovuto accompagnare Maria Luisa Garoppo tutta una serata di danze. Era di bianco, come una diva americana. Tra un ballo e l'altro, pur essendo tra la sua gente semplice, ricordo che si era cambiata di donna molto spiritosa, brillante, istruita, per cui quanto è successo non sembra possibile. E' una grossa delusione. Se ciò di cui l'accusano è vero, è una cosa troppo grande*».

«*Nel quartiere era molto conosciuta* — aggiunge Rosanna Patrucco, titolare dell'edicola giornali a Porta Milano —, *oggi i quotidiani ne parlano sono andati a ruba e, questo è rimarchevole quanta attenzione circondasse la Garoppo. Un personaggio, salito alcuna alla ribalta delle cronache per un motivo quasi contrastante*».

Il testimone sembra abbia assistito al delitto avvenuto vicino al ponte sul fiume Bormida

L'uomo della baracca avrebbe visto chi ha seguito e ucciso il sordomuto

Non ancora trovato l'abitante del capanno - Interrogate diverse persone che frequenterebbero la

ALESSANDRIA — C'è un testimone nel delitto dell'operaio Giancarlo Barisone, 40 anni, scomparso lunedì pomeriggio e rinvenuto cadavere giovedì mattina sotto il ponte sul fiume Bormida, tra Alessandria e Castelceriolo, a una ventina di metri dalla propria auto

, che abita in una distante dal punto in cui l'operaio è stato ucciso con due colpi di pistola 22 mentre probabilmente scappava dopo essere stato sorpreso a sparare una cartuccia, avrebbe visto la donna che in compagnia dell'omicida. La polizia sta vagliando e testimonianze che potrebbero servire a identificare il responsabile della tragica aggressione.

L'avere scoperto il delitto a distanza di tre giorni indubbiamente non facilita le indagini condotte dal dirigente della squadra mobile Romano Panico e dal sostituto procuratore Enrico Mora. Per di più solo nel tardo pomeriggio di venerdì si è scoperto che Giancarlo è

Giancarlo Barisone

morto di infarto, come aveva diagnosticato, pur con riserva, il medico legale Nuccio Noisardi, secondo cui era opportuno un esame necroscopico.

E' stato il perito settore professor Garibaldi ad accorgersi che sul corpo di Barisone presentava sulla schiena due piccolissimi fori di proiettili, non più grandi di una punta di spillo. Da quel momento le indagini, già sostanzialmente chiuse hanno assunto ben diversa svolta.

L'uomo, sordomuto perfettamente in grado di farsi capire, abitante con la moglie e i due figli di 18 e 11 anni in via San Baudolino, si sarebbe recato in quella zona dove si danno convegno coppiette più o meno clandestine (drogati, professionisti, giovani innamorati) proprio per sparare chi intende stare lontano da occhi indiscreti.

Ottima persona, amante del lavoro — arrotondava lo stipendio di operaio alla «Ariflex» lavando le auto in una stazione di servizio —, affezionato alla famiglia, Giancarlo Barisone sembra avesse il «vizietto» di osservare le coppie che spesso e in numero considerevole sostano nella boscaglia adiacente alla provinciale per Casalcermelli.

Così è avvenuto lunedì sera: è stato però sorpreso dalle due persone che spiava, la cui reazione è stata violentissima. L'uomo, o la donna — ha una pistola calibro 22 il un'arma piuttosto femminile — hanno sparato due colpi contro Giancarlo Barisone che, mentre cercava di raggiungere la sua auto parcheggiata poco distante.

Colpito, l'operaio si è accasciato al suolo e un'emorragia interna lo ha ucciso in pochi istanti. **Emma Camagna**

Arrestato mentre ritira il denaro dell'estorsione

Un vogherese nello studio d'un medico di Pavia

VOGHERA — Aveva minacciato di morte il dottor Bruno Maccabruni, di 58 anni, noto otorinolaringoiatra pavese, intimandogli di consegnare 10 milioni di lire. L'autore del tentativo di estorsione: Roberto Maiocchi, 26 anni, abitante in città in viale Repubblica 25, è stato arrestato a Pavia dagli agenti della squadra mobile, nello studio del medico, in via Pusteria 13, dove si era presentato per ritirare il denaro.

In tasca, il giovane aveva una pistola scacciacani, portata probabilmente per la vittima. Roberto Maiocchi ha precedenti penali per reati contro il patrimonio: non è escluso che venga sottoposto a perizia psichiatrica, perché non è apparso nel pieno possesso delle sue facoltà mentali.

Il dottor Maccabruni è conosciuto e apprezzato anche nella nostra città in quanto svolge l'attività di specialista otorinolaringoiatra, nell'ex ambulatorio Inam di via Sarenghi. Forse il Maiocchi era stato curato dal dott. Maccabruni nell'ambulatorio vogherese e qui avrebbe architettato il suo ingenuo piano criminoso. **e. g.**

Manifestazione a favore del giovane di Castelceriolo

«Caro ministro, è un diritto essere obiettori di coscienza»

Sciopero degli studenti che scriveranno a Roma a favore del coetaneo

ALESSANDRIA — Mobilitazione di studenti in favore di Giovanni Poggio, il giovane di Castelceriolo che ha visto respingere la domanda di obiezione di coscienza oltre i limiti consentiti dalla legge e con motivazioni poco chiare. Ieri mattina gruppi di studenti delle medie superiori cittadine hanno scioperato riunendosi quindi in assemblea alla Camera del Lavoro. E' stato deciso un consistente numero di ministero della Difesa chiedendo il diritto all'obiezione di coscienza; di indire una sottoscrizione in denaro per finanziare la lotta in nome di questo diritto e per aiutare Giovanni e una serie di assemblee all'interno degli istituti scolastici per illustrare il problema.

Giovanni Poggio avrebbe dovuto costituirsi ieri ai carabinieri, non lo ha fatto ciò avverrà prossimo) in quanto martedì si riunirà il Consiglio superiore di Stato chiamato a pronunciarsi sulla sentenza della Procura militare di Torino che aveva respinto la domanda di obiezione dell'alessandrino.

Attualmente il giovane è renitente alla leva ma pensa di poter esibire al momento di costituirsi la sospensiva che attende, e spera di ottenere, dal Consiglio superiore di Stato.

Rinviata a venerdì prossimo l'assemblea che avrebbe dovuto svolgersi due giorni fa, presenti anche esponenti politici, continua la raccolta firme: già se ne possono oltre 1500 a favore del diritto ad essere obiettori di coscienza; fra i anche Francesco Barrera.

«*Essere obiettori di coscienza* — il capo deve durante l'assemblea — *non è comodo né facile; il periodo lavoro sostitutivo, ad esempio, si protrae per venti mesi i dodici del servizio militare*».

L'incasso a favore della Lega per la lotta ai tumori

Forfait dei big della canzone al recital «contro il cancro»

Successo della manifestazione anche senza i grandi nomi della musica leggera

ALESSANDRIA — *Gli alessandrini — l'hanno chiaramente dimostrato venerdì sera — generosi ed anche molto educati. A centinaia — la sala era gremita — sono accorsi al «Comunale», per contribuire con l'acquisto del biglietto della serata benefica alla raccolta dei fondi a favore della «Lega per la lotta contro i tumori», dimostrando così generosità.*

Era stato annunciato la presenza di notissimi esponenti del mondo dello spettacolo e della canzone — Radio Gamma che collaborava per la preparazione della serata aveva anticipato i nomi di Bobby Solo, Toto Cutugno, Rosanna Fratello, cabarettista Gianni Magni e di tanti altri — ma non si è visto nessuno: gli alessandrini non hanno contestato, ma si poteva temere. Hanno fatto buon viso, sportivamente, hanno accolto con applausi i nomi, pressoché sconosciuti, che il presentatore Tony Magistro cercava di valorizzare con espressioni molto fantasiose.

Di tutti i nomi annunciati l'unico presente è stato Dino Crocco, il showman di Telecity, della personalità astrocerca che si raccogliere meritati applausi con e cerca di simpatia.

«Lo scopo sera 'era raccogliere fondi per la lotta al tumore, potevamo che portare il — *hanno ripetuto infiniti dei presenti — e saremmo venuti anche se avessimo saputo che non ci sarebbero stati nomi famosi. Per questo sarebbe stato meglio dire subito la verità». è stata l'unica contestazione di riuscita malgrado tutto.*

Presenti tutte le autorità — sindaco, presidenti Provincia e del Comprensorio, poi e amministratori —, assieme al ministro per la Ricerca scientifica, Pier Luigi Romita.

Alla fiera di Casale convegno sulla qualità dei doc

I due volti della Barbera

Annunciata la prossima campagna promozionale del Consorzio vini tipici

— *Una campagna promozionale per rilanciare la barbera scatterà tra due-tre mesi a cura del Consorzio tipici e della Regione Piemonte.*

Lo ha annunciato l'enologo Renato Ratti ieri al convegno nazionale vitivinicolo su «Tipicizzazione del vino e denominazione di origine controllata», svoltosi nell'ambito della Mostra di San Giuseppe.

«Intendiamo proporre ai consumatori — *ha spiegato Ratti* — due tipi di barbera: quello fresco, frizzante, vivace, e quello invecchiato, più tranquillo, corposo e robusto».

Una tipicizzazione che avverrà attraverso un marchio apposito e una campagna pubblicitaria realizzata con la collaborazione della Regione.

Si cercherà di «ricreare un'immagine del vino», che attualmente per diversi motivi si presenta in decadimento, i consumatori si trovano infatti di fronte a un nome — barbera — che identifica un centinaio di tipi con caratteristiche a molto distanti tra loro.

«I due tipi di che propongo — precisato Ratti — non rappresentano una novità, ma semplicemente un chiarimento di quelli già esistenti per offrire al pubblico una loro veloce identificazione».

La tipicizzazione avverrà all'interno delle quattro aree di denominazione controllata: Asti, Monferrato, Colli Tortonesi e Alba. Le caratteristiche principali riguarderanno acidità, gusto di fondo e gradazione. m. fa.

La segreteria provinciale comunista

ALESSANDRIA — Il Comitato e la Commissione federale di del pci hanno nominato la segreteria provinciale. Oltre al segretario Francesco Barbieri, eletto dal congresso del febbraio scorso, ne fanno parte Piero Morelli, Adriano Boselli, Margherita Bassini e Mauro D'Ascenzi. In precedenza erano stati eletti il presidente Scavia), il vicepresidente (Vincenzo Massone) e il segretario (Gianni Malfattani) della Commissione federale di controllo.

Il rinnovo cariche verrà del pci provinciale mentre ora solamente il nuovo Comitato direttivo.

Spettacoli a taccuino

ALESSANDRIA
ALESSANDRINO: Bonnie e Clyde all'italiana (comico)
Ristori: Pusteria (fantastico)
COMUNALE: Tutti per uno (musicale).
CORSO: Sarenno (commedia).
Delitto (giallo).
GALLERIA: Vado a (comico).
MODERNO: Tu mi turbi (comico).

ACQUI TERME
ARISTON: Il Gioco l'arbitro e il calciatore (comico).
CRISTALLO: Quarella (drammatico)
GARIBALDI: Una lama nel buio (drammatico).
ITALIA: Bianca, rossa e Verdone (comico)

CASALE
MODERNO: Vai avanti tu che mi vergogno di ridere (comico)
POLITEAMA: Executer (thriller)
VITTORIA: Storia di Piera (drammatico)

LUCE: Bestiario per loro una coppia (comico)

CASTELCERIOLO
MACALLE': La e (brasiliano)

GAVI LIGURE
IL FORTE: Amici miei II (comico)

NOVI LIGURE
CRISTALLO: Super citrone (sexy).
SMS: Il verdetto (drammatico).
ITALIA: Tu mi turbi (comico).
MODERNO: Bernardo il ribelle (comico)

OVADA
Bonnie e Clyde (comico)
MODERNO: Il Gioco, l'arbitro e il calciatore (comico).
TORRIELLI: Vado a vivere da solo (comico)

SERRAVALLE SCRIVIA
LARA: Rambo (drammatico).

TORTONA
MODERNO: Mi ospiti (comico).
SOCIALE: Vado a vivere da solo
VERDI: Spaghetti house (comico).

VALENZA PO
SOCIALE: Vai avanti tu che mi vergogno di ridere (comico)

VOGHERA
ARLECCHINO: Il ragazzo la Ferrari Puglia per sempre (erotico)

GALVANI: E.T. l'extraterrestre (fantascienza)
ROMA: Bonnie e Clyde all'italiana (comico)
SOCIALE: Asado (commedia).

FARMACIE
Alessandria: Bruna, piazza Libertà; notturna: Follini, Norsa.
Acqui: Cignoli, via
Casale: Bramante, piazza Mazzini.
Novi: Depedale, viale Saffi.
Ovada: Moderna, via Cairoli
Tortona: Bidone, via Emilia.
Valenza: Centrale, corso Garibaldi.
Voghera: Comunale, viale Repubblica.

GUARDIA MEDICA
Numeri telefonici per chiamate urgenti Alessandria: 42.241; Acqui: 67.775; 1; Novi 741.367; Ovada: 61.777; Tortona 813.981; Valenza: 952.601; Voghera 45.948.
Numero telefonico a selezione diretta per Ospedale Civile 3081 (308 + numero interno).

NOTTURNI (dalle 22,30 alle 7,30): Agip, via Marengo 156; IP, via S. Bruno 1; Esso, via G. Bruno (automatico); Chevron, corso Acqui.

Una «fotografia» del settore nel periodo '71-81

In 10 anni la crescita dell'industria cuneese

Posti di lavoro aumentati del [illegible] per [illegible] - [illegible] c'è crisi

CUNEO — Al primo posto già la Michelin, stabilimento di Ronchi, con cinquemilaseicento addetti. Al secondo posto il gruppo tessile Miroglio (3576), al terzo la Ferrero [illegible]. Poi, sotto le mille unità, Cartiera Burgo, Valeo, Burgo Beott, [illegible] Vernante Pennitalia, Bonglovanni, Ita Tubi. Sono dati che sembrano però patire l'usura del tempo; si riferiscono infatti [illegible] un anno [illegible] e che non tengono conto di piccole e grande crisi, di ristrutturazioni, di massicce assunzioni. La graduatoria comunque è rimasta intatta e offre un primo, particolare spunto d'osservazione sul fenomeno industria della Granda.

E il primo, sintetico passo su cui si muove l'ampia, [illegible]mentata indagine [illegible] sulla «Struttura e problematiche dell'industria [illegible] provincia [illegible] Cuneo», curata e realizzata dall'ufficio [illegible] Camera di Commercio di Cuneo, con [illegible] Carlo Beltrame e Angelo De Cerco: 250 pagine di cifre e di documenti, un'indagine che «mette a nudo» problemi energetici e rapporti [illegible] le aziende di credito, fatturati e ricerca, bilanci e sistemi di comunicazione. Su tutto e tutti un'indagine a largo raggio affidata a [illegible] questionario diffuso [illegible] compilato dalle stesse aziende [illegible].

«*La fotografia della struttura industriale cuneese* — precisa Giacomo Oddero, presidente della Camera di Commercio —, *è stata ottenuta utilizzando i dati e le notizie fornite dalle aziende attraverso la compilazione del questionario. Abbiamo dato l'ap[illegible] a questa indagine, [illegible] stretta collaborazione [illegible] l'Unione Industriale, [illegible] una lacuna: [illegible] disponibilità i parametri [illegible] potenziale produttivo di un settore così vitale della nostra provincia*». Che sia vitale lo confermano poche cifre: nel decennio '71-'81 la Granda ha avuto un incremento del 25 per cento dell'occupazione, il più elevato, secondo gli estensori dell'indagine, di tutte le province del triangolo industriale.

Tradotto in cifre, l'aumento è stato di oltre settemila unità, che ha permesso al settore industriale di raggiungere la quota di [illegible] mila posti [illegible] lavoro. «*L'ammontare complessivo prodotto nella nostra provincia dal settore industriale ha raggiunto i tremilacinquecento miliardi. Al primo posto c'è il settore alimentare, con [illegible] miliardi, poi il meccanico, il chimico, il metallurgico*.

Il primato del comprensorio più industriale spetta ad Alba - Bra, [illegible] una produzione, in termini monetari, superiore ai [illegible] miliardi (pari al 33 per cento [illegible] produzione industriale), seguito dai comprensori [illegible] Saluzzo - Savigliano - Fossano - Cuneo e, in ultima posizione, da Mondovì.

L'indagine e le domande formulate [illegible] questionario pongono molta [illegible] servizi (dalla formazione, all'assistenza, dall'informazione alla promozione).

«*La Camera [illegible] Commercio* — precisa Oddero — *si è mossa da tempo sulla strada di efficienti servizi di assistenza all'export, con la realizzazione del centro estero e dell'ente polivalente [illegible] attività economiche della provincia [illegible] Cuneo. Un settore particolare dei servizi merita attenzione: le comunicazioni. E' un settore che non sembra conoscere sbocchi positivi: tutte [illegible] proposte [illegible] dotare il [illegible] indispensabili vie di comunicazione attendono da tempo una risposta positiva*».

Luigi Bagliano

L'edificio sorgerà in piazza Medford

Nuovo palazzo di giustizia Alba avrà i sette miliardi Le opposizioni: uno spreco

ALBA — Un finanziamento di 7 miliardi è stato concesso per la costruzione [illegible] un nuovo tribunale ad Alba. [illegible] notizia, giunta in Comune tramite la Cassa Depositi e Prestiti, è stata comunicata, ieri mattina, dal sindaco Tommaso Zanoletti, con una conferenza stampa durante la quale [illegible] illustrato la grandiosa opera (sorgerà sul piazzale Medford) [illegible] i vantaggi che ne deriveranno.

L'attuale edificio giudiziario [illegible] piazza San Francesco d'Assisi, sarà, infatti, disponibile [illegible] altre [illegible]. L'amministrazione ha deciso di destinarlo [illegible] uso scolastico. Ospiterà nuovamente l'Istituto magistrale, attualmente diviso in più sedi, ed altre scuole. «Il nuovo tribunale — ha sottolineato il sindaco — sarà più adeguato alle esigenze dei 70 Comuni che gravitano su di esso. La [illegible] costruzione darà lavoro, direttamente o indirettamente, all'Albese e permetterà di fare un passo avanti nella sistemazione [illegible] piazzale Medford.

Secondo i regolamenti Cee, l'appalto dei lavori il cui inizio è previsto [illegible] l'estate prossima, dovrà avvenire [illegible] una [illegible] internazionale. Il progetto è già stato approvato [illegible] ministero di [illegible] e Giustizia e dal Consiglio comunale di Alba, seppur [illegible] molte polemiche. [illegible] [illegible] costruzione [illegible] nuovo tribunale, infatti, [illegible] è espressa più volte, in Consiglio comunale, praticamente tutta l'opposizione (pci, psdup, psdi, pri). Particolarmente contrari i comunisti. Hanno sempre sostenuto che Alba non ha bisogno di un tribunale nuovo.

(g. f.)

[illegible] aggrava la situazione dopo la scoperta della peste suina [illegible] Cavallermaggiore

Cintura sanitaria in sei Comuni Forse uccisi altri 1500 maiali

La «zona [illegible] estesa a Cavallermaggiore, Ruffia, Murello, Monasterolo e Racconigi

DAL NOSTRO INVIATO SPECIALE

CAVALLERLEONE — [illegible] situazione [illegible] diventando insostenibile. Dopo aver abbattuto i [illegible] maiali dell'allevamento [illegible] Giovanni Monterino, pare che gli [illegible] altri e i tecnici della Regione siano intenzionati ad intervenire anche nelle stalle [illegible] Mario Spertino. Si [illegible] che sia necessario uccidere anche gli animali (oltre 1500) [illegible] questo allevatore che ha la cascina a [illegible] metri dall'allevamento infettato dalla «peste suina». La notizia [illegible] è ancora stata confermata.

I funzionari della Regione e le autorità sanitarie [illegible] della Provincia stanno cercando in tutti i modi [illegible] debellare l'epidemia che, se [illegible] estendesi oltre i confini [illegible] Cavallerleone, potrebbe distruggere uno [illegible] settori economicamente sani dell'agricoltura del Cuneese.

La «cintura sanitaria» attorno a Cavallerleone sta funzionando bene, ma entro domani verrà allargata. [illegible] Regione, con una sua ordinanza, estenderà la [illegible] infetta» a Cavallermaggiore, Ruffia, Murello, Monasterolo di Savigliano e Racconigi. Questo significa che per un periodo che [illegible] da [illegible] giorni [illegible] un mese nessuno potrà importare [illegible] animali da quest'area. [illegible] e polizia controlleranno con posti di blocco fissi e interventi volanti che [illegible] decisione degli uffici sanitari regionali venga rispettata.

Cavallerleone. Allevatori del paese davanti al municipio

La «peste suina», oltre ad aver condannato l'intero allevamento di Giovanni Monterino, [illegible] creando una situazione insostenibile per le migliaia di agricoltori [illegible] Nord Cuneese, costretti a rivedere i [illegible] d'investimento a breve termine. Davanti al municipio [illegible] Cavallerleone [illegible] da' [illegible] con l'allargamento [illegible] «zona infetta» che cosa accadrà? [illegible] allevatori del paese [illegible] attendere che qualcuno spieghi loro che cosa [illegible] fare.

«*Le ditte [illegible] mangimi [illegible] rifiutano di consegnarci i prodotti già ordinati, mentre i maiali ingrassati, pronti per [illegible] venduti, devono rimanere nelle stalle. Siamo rovinati, [illegible] non si può andare avanti*».

I [illegible] confini [illegible] infetta» interessano non meno [illegible] 4 mila aziende agricole piccole e grandi con circa 60 mila capi di bestiame (bovini e suini). La paura dunque dilaga e durerà un mese, il tempo che i tecnici definiscono di «*incubazione della peste*».

Se a [illegible] aprile non si [illegible] ranno verificati altri casi di epidemia fra i maiali, allora si potrà dire che l'epidemia è stata debellata.

Fiorenzo Panero

Galline nutrite [illegible] latte e [illegible] l'altra [illegible] a «Portobello»

E l'uovo di Caramagna promette tante sorprese

NOSTRO SERVIZIO PARTICOLARE

MILANO — Gli hanno suggerito l'uovo [illegible] caffè — ma forse [illegible] troppo [illegible] le galline —, [illegible] [illegible] mila, allo spumante [illegible] notti [illegible]; qualcuno, [illegible] seriamente, ha proposto l'uovo alle erbe. [illegible] tanti hanno telefonato soltanto per complimentarsi [illegible] Dario [illegible] di Caramagna, inventore dei «Cocolat», la macchina per far le uova ai latte e addirittura al cioccolato.

I coccodè [illegible] ventiquattro galline hanno invaso l'altra sera lo studio [illegible] Portobello, e dai «Cocolat» cuneese sono state [illegible]rnate nuova in diretta televisiva, con tanto di segnali luminosi e gettoniera per prelevare [illegible] prodotto fresco dai nidi della gabbia.

«*Alle galline il latte piace, ne bevono vasti, centilitrique, grammi al giorno* — ha spiegato Dario Osella —, *da diverse settimane, poi, do [illegible] anche il cacao*». I risultati, seppur limitati, si vedono: i gusci delle uova [illegible] picchiettati di [illegible]. Ci sono [illegible] Osella [illegible] disposta [illegible] arrivare entro Pasqua [illegible] colorazione in marroncino.

Il sapore? «*Per me sono dolci* — spiega il titolare delle «Fattorie» di Caramagna —, *la cosa importante è che mettiamo insieme un alimento primario, [illegible] il latte, e una fonte di vita, come l'uovo. Sul piano energetico potrebbe essere una "bomba", tutta da verificare in laboratorio*».

L'idea delle gabbie su misura per condomini e villette — capitano ventiquattro galline, con [illegible] produzione [illegible] circa venti uova al giorno — è piaciuta in tutta Italia. «*Ho ricevuto chiamate dalla Sicilia, dalla Puglia, dalle Marche* — dice Osella —; [illegible] anche telefonato una ditta che esporta [illegible] Paesi Arabi».

C'è un futuro, dunque, [illegible] il «Cocolat». «*Mi [illegible] modificare [illegible] gabbie, renderle più leggere e soprattutto smontabili*», conclude l'imprenditore di Caramagna.

Nei sogni di Osella, ci sono ora tanti abitanti di condomini [illegible] ogni mattina bevono uova energetiche prodotte dalla sua macchina. Di questo passo, presto troveranno anche la sorpresa?

Giuseppe Grosso

I [illegible] di [illegible] al Milanollo

SAVIGLIANO — Terzo appuntamento della stagione concertistica organizzata dagli Amici della musica: domani [illegible] alle 21 al teatro Milanollo di Savigliano si esibiranno i «Cameristi di Genova», un'orchestra d'archi [illegible] soliti [illegible] due savigliane[illegible], Ubaldo Reino (flauto) e [illegible] [illegible] (pianoforte).

Presentata la 24ª edizione della rassegna di primavera (2-10 aprile)

Quattro fiere parallele a Mondovì che diventa capitale del commercio

MONDOVI' — *Per otto giorni la città sarà capitale commerciale della Granda, [illegible] la 24ª edizione della «Fiera [illegible] primavera». Durante [illegible] conferenza stampa, venerdì pomeriggio, amministratori comunali e operatori commerciali hanno reso [illegible] il programma delle manifestazioni che, tra il 2 e il 10 aprile, coinvolgeranno l'intera città.*

[illegible] fatto, ci saranno quattro fiere parallele. In via Ortigara, sull'Altipiano, [illegible] Fiera commerciale; [illegible] centro storico di Breo «Vacanze in Fiera»; lungo corso Statuto e sul piazzale della vecchia stazione «Esposizione di macchinari agricoli, di automobili e attrezzature per l'agricoltura»; sempre a Breo, nel piazzale del mercato del bestiame, «Mostra mercato di tori[illegible] [illegible] mezzi di produzione».

Dei partecipanti alla Fiera, un centinaio [illegible] [illegible] sono stati trattori, 400 pittori, e il «Mercatone dell'usato».

«Momenti culminanti [illegible] manifestazioni saranno sabato 9 e domenica 10 aprile — dice Pietro Rossetti, [illegible] comunale all'Agricoltura —, [illegible] già il 2 aprile verrà inaugurata l'esposizione commerciale allestita sull'Altipiano».

«L'abbiamo potenziata nei limiti di spazio che ci sono stati concessi — dice Valerio [illegible], responsabile commerciale dell'esposizione —, su un'area di circa 10.000 metri quadrati, 200 ditte provenienti [illegible] tutte le regioni italiane, anche [illegible] Germania, [illegible] Francia, addirittura dall'Uruguay, presenteranno i loro prodotti. [illegible] mio, i visitatori paganti furono trentamila».

«Il [illegible] aprile — prosegue [illegible] setti — si svolgerà l'esposizione con vendita [illegible] torelli e marsi di produzione, realizzata con una cooperativa di allevatori. La grossa novità è che [illegible] più un concorso per i capi più belli, ma si farà una vendita con premi dichiarati fissi».

«Il centro storico di Breo sarà trasformato in isola pedonale — *aggiunge Ferruccio Dardanello, presidente dell'Associazione commercianti* —, e verranno esposti tutti quegli oggetti, macchinari o altro, utili per le vacanze e il tempo libero. In piazza Cesare Battisti, lavoreranno decine, forse centinaia di pittori.

g. m.

Colto da malore annega in una vasca da bagno

CUNEO — Un ragazzo di sedici anni, Claudio Milano, è annegato ieri sera nella vasca da bagno della sua abitazione nella zona «Le Torre» Bel Passatore. Poco dopo le 17,30 la madre, Angela Giraudo, non vedendolo uscire dalla stanza da bagno s'è allarmata: [illegible] stato aiuto, sono accorsi anche il padre, Pietro, pensionato e il fratello: Claudio giaceva esanime nella vasca da bagno.

E' stato chiesto l'intervento di un medico e di un'ambulanza della Cri, ma il ragazzo è morto durante la corsa verso l'ospedale S. Croce.

Sulle cause della morte si fanno varie supposizioni. L'ipotesi più certa è la morte per annegamento, causa ha confermato il medico. E' pertanto probabile che il ragazzo sia stato colto da malore mentre era dentro la vasca da bagno. g. f.

Alba: il 2 aprile s'inaugura Fiera [illegible] vino

ALBA — Il ministro del Tesoro, on. Giovanni Goria, sarà ad Alba sabato 2 aprile, per inaugurare la Fiera del vino di Pasqua, la grande rassegna enologica primaverile dedicata all'esposizione e degustazione dei vini doc della provincia di Cuneo.

La fiera si protrarrà sino al 10 aprile, con un intenso programma di manifestazioni promozionali e collaterali.

CINEMA E TACCUINO

CUNEO
CORSO: Victor Victoria.
FIAMMA: Sandie and Clyde all'italiana.
ITALIA: Boom sensation.
NAZIONALE: Eatly.

ALBA
CORSO: Rambo.
EDEN: Ufficiale e gentiluomo.

BEINETTE
ASTRA: Pierino [illegible] [illegible] Scuola.

[illegible] VAGIENNA
[illegible]LODI: Quella lotta a [illegible]

BORGO SAN DA[illegible]MAZ[illegible]
MODERNO: La spada e tre lame.
DON BOSCO: Cenerentola.

BRA
IMPERO: Polizia s[illegible]n.
[illegible] Tu mi turbi.
[illegible] Burattle.

BUSCA
LUX: Segni mostruosamente proibiti.

CARAGLIO
SPLENDOR: Una vacanza bestiale.

CEVA
DORIA: La casa stregata.

CHERASCO
GALATERI: Una cadora l'altra pratticamente amici.

DRONERO
MUSI: In viaggio con papà.

FOSSANO
ASTRA: Pink Floyd.
INDIE: Il tempo delle mele n. 2.
POLITEAMA: La capra.

MONDOVI'
[illegible] E.T.
[illegible] In viaggio con papà.

ORMEA
ARISTON: Blade runner.

PIASCO
LA ROSA: Bomber.

RACCONIGI
SOCIALE: Ciao maschio.
SAN GIOVANNI: Cenerentola.

ROBILANTE
ROBILANTESE: Il vizietto n. 3.

SALUZZO
CIVICO: Rambo.
ITALIA: La Traviata.
SPLENDOR: Il tempo [illegible] n. 2.

SAVIGLIANO
AURORA: Assalto.
RITZ: Il viaggio con papà.

FARMACIE
Cuneo: Centrale, via Roma; Comunale 1, p[illegible].
Alba: Costa, via Vitt. Emanuele.
Bra: Cravero, via Vitt. [illegible].
Dova: Gallina, via Maranco.
Fossano: Abrate, via Roma.
[illegible] Travaglio, piazza S. Maria Maggiore.
Saluzzo: Rado, corso Piemonte.
Savigliano: Bonelli, via Alfieri.

ALLE TV PRIVATE

RETE 4
20,30 *Love story: ricco americano [illegible] contro il parere del padre, [illegible] ragazza di origine italiana che [illegible] muore di leucemia (1970).*
24 — [illegible] Geste: *Beau Smith e il fratello, arruolatisi nella Legione Straniera, sono perseguitati da [illegible] sergente.*

STUDIO NORD
21,30 *La grande Belle: [illegible] spia [illegible] durante la seconda guerra mondiale, svolge azione spionistica contro i nazisti (1941).*
23 — *L'adultera: storia [illegible] una donna e delle sue scappatelle sentimentali.*

QUARTA RETE
20,30 *Il magnifico avventuriero: cow-boy viene scambiato per bandito dallo sceriffo, e per sceriffo dai banditi.*
23 — *Il mistero del [illegible] scienziato dopo aver fatto [illegible] scoperte si rifugia in India. Agenti di tutto il mondo lo cercano (1960).*

QUINTA RETE
20,30 *La [illegible] capitano affonda le navi con carico d'oro con l'intenzione di recuperarlo più tardi, ma arrivano [illegible] [illegible].*

VIDEOGRUPPO
20,30 *Più [illegible] dell'amore: Luisa [illegible] perde l'unico figlio [illegible] dedica senza molta convinzione ai figli degli altri (1952).*

TELECITY
23,30 *Terrore a Shanghai: durante la rivoluzione in Cina un gruppo di americani tenta di rimpatriarsi ma sono arrestati come spie (1945).*

Cuneo: arrestato [illegible] di Abatantuono

[illegible] — La sua notevole somiglianza con l'attore [illegible] Abatantuono lo ha tradito: riconosciuto dagli abitanti di Via Ariano Folici 11, dove aveva compiuto un furto in uno degli alloggi, Roberto Valle, 25 anni, [illegible] S. Rocco Castagnaretta, [illegible] Boccasparvera 4, è stato rintracciato e arrestato dagli agenti della squadra mobile.

ECONOMICI

AFFARE centrale Alba, vendo mobili completa albergo-ristorante-bar operante 250 pasti. Tel. 0173 80.126 ore pasti.

ACQUISTASI zona turistiche villa da ristrutturare colonia alberghi campeggi terreni edificabili - Tel. 02/323.441.

IMPORTANTE [illegible]
del [illegible] commercio abbigliamento
CERCA PER CUNEO
GERENTE per BOUTIQUE FEMMINILE di ALTA CLASSE
[illegible] richiede:
— sensibilità [illegible] esigenze [illegible] moda, attitudine [illegible] scelta [illegible] all'acquisto
— spiccata capacità [illegible] [illegible] con il pubblico e di conduzione del personale di vendita
— buona presenza.
E' titolo preferenziale: precedente esperienza analoga a livello di responsabile [illegible] titolare.
Il trattamento economico [illegible] adeguato alle capacità professionali.
Inviare curriculum dettagliato a: PUBBLIMAN 7/A - 12100 CUNEO, citando un recapito telefonico. Si garantisce la massima riservatezza.

[illegible] DI [illegible]
Provincia di Cuneo
Avviso preventivo di [illegible] e licitazione privata
IL SINDACO
RENDE NOTO
che questo Comune intende indire una gara di appalto a licitazione privata per l'assegnazione dei lavori di costruzione rete fognante e depuratore zona Chalet del Maira.
L'importo a base d'appalto è di L. 189.700.000.
L'appalto verrà aggiudicato secondo la procedura prevista dalla lett. a) dell'art. 1 della legge 2-2-1973 n. 14, con ammissione di sole offerte in ribasso sul prezzo posto
Le imprese che intendono essere invitate alla gara dovranno presentare domanda in carta da bollo entro il termine di giorni 10 dalla data di pubblicazione del presente avviso
La richiesta di invito non [illegible] vincolante per l'Amministrazione
Racconigi, 21-3-1983
IL SINDACO
(Dott. Adriano Tosello)

CITTA' DI RACCONIGI
Provincia di Cuneo
Avviso preventivo di invito a licitazione privata
IL SINDACO
RENDE NOTO
che questo Comune intende indire una gara di appalto a licitazione privata per l'assegnazione dei lavori di ripristino pavimentazione strade mediante posa della distribuzione rete di distribuzione gas metano. L'importo a base d'appalto è di L. 187.545.000
L'appalto verrà aggiudicato secondo la procedura prevista dalla lett. a) dell'art. 1 della legge 2-2-1973 n. 14, con ammissione di sole offerte in ribasso sul prezzo posto
Le imprese che intendono essere invitate alla gara dovranno presentare domanda in carta da bollo entro il termine di giorni 10 dalla data di pubblicazione del presente avviso
La richiesta di invito non [illegible] vincolante per l'Amministrazione
Racconigi, 21-3-1983
IL SINDACO
(Dott. Adriano Tosello)

capra aldo
INGROSSO DOLCIUMI E ALIMENTARI
& C. s.a.s.
UOVA PASQUALI e COLOMBE di tutte le marche
Consegne in tutto il Piemonte
C.so 4 Novembre, 18 - Telef. 0141-84.158 - S. STEFANO BELBO (CN)

[illegible] cinque minuti da Cuneo Centro tutti i "valori casa"
+ DIFESA DELL'INVESTIMENTO
+ NON SOLO MATTONI [illegible]
- TECNOLOGIA = RISPARMIO
- PREZZO RAGIONEVOLE
- MUTUO FONDIARIO FISSO, SE LO VUOI
- POSIZIONE TRANQUILLA
- SCUOLE (materne, elementari, medie)
- NEGOZI e TUTTI GLI ALTRI SERVIZI
- GIARDINO PRIVATO, SE LO VUOI
- ESECUZIONE [illegible] TECNICA ASSICURATE
- LA SUPERFICIE «GIUSTA»
- TUTTI GLI IMPIANTI PIU' AGGIORNATI PER COMFORT E RISPARMIO GESTIONE
- SPAZIO VERDE, TRANQUILLITA' SENZA I PERICOLI DELLA CASA ISOLATA

RESIDENZA DEL PARCO
[illegible] minialloggio alla villa [illegible] schiera
prenota [illegible] visita telefonando [illegible]
FIGLI DI DUTTO ERMENEGILDO
IMPRESA COSTRUZIONI
piazza Europa 6 - 12100 Cuneo
tel. (0171) 56.271

AZIENDA [illegible] IMPORTANZA [illegible]
per prossime [illegible] nuovi uffici [illegible]
CERCA: [illegible] PERSONE ETA' 20-37 anni
E' [illegible] cultura:
SI OFFRONO:
[illegible] di formazione professionale, retribuzione massimi livelli, sicure e documentabili prospettive di carriera, [illegible] di legge
I prescelti verranno inseriti immediatamente nell'azienda
Presentarsi per il colloquio preliminare [illegible]DI' 21 MARZO, dalle [illegible] 9,30 alle ore 12,30 e dalle ore 15 alle ore 17,30 in VIA XX[illegible] 47 - CUNEO - Ufficio promozione e sviluppo (ammezzato).

Causa malattia vendesi
o [illegible]
in gestione
biscottificio artigiano
[illegible] provincia di Cuneo
Scrivere a
[illegible] 174
10100 TORINO

ipifim
prestiti a tutti
finanziamenti fiduciari in 24 ore - [illegible] auto cessione V stipendio - mutui ipotecari
rate concordabili per entità e durata
TORINO - C.so V. Emanuele 40 - tel. 011/515221 - 517005
CUNEO - C.so Nizza 1 - tel. 0171/55247

... un camino organico all'ambiente organico alla funzione organico ai propri desideri
PROGETTAZIONE PRODUZIONE [illegible]
Toppino
caminetti a misura d'ambiente
ALBA
Corso Piave, 21
Tel. (0173) 34.594-2703.
PRESENTE A EXPOCASA 1983

CAMPER SOLARIA
— Costruzione camper DUNE e GRANDUKE su FIAT DUCATO
— Completazioni varie e parziali, fissi e mobili, su qualsiasi furgone nuovo o usato nostro o vostro
— Kit di montaggio mobile per doppio uso: lavoro e vacanze
— Forniture materiali, consigli, soluzioni per chi si fa il camper da sé
— Offerte occasioni usato
— Noleggio camper
SOLARIA - CARAGLIO - CN
Tel. 0171/818.501

[illegible] tutto il Piemonte
Prov. CUNEO
can. 26 - 42 - 60 - 66
UHF

ARGENTERA (Cn)
nota [illegible] turistica
offriamo **VERA OCCASIONE**
sulla vendita di MINIAPPARTAMENTI
a partire [illegible] L. 750.000 il mq
Tel. (0175) 86.578 - [illegible]

SOCIETA' [illegible]
selezione persone diplomate
AM[illegible]RENDI 20-45
[illegible] attività organizzata da svolgersi in zona
[illegible]ari presso [illegible]
CORSO IV [illegible] 27 [illegible]
il 23 marzo dalle ore 9,30-12,30 alle ore 15,30-19,30
Telefonare (0171) 67.838

ECCELLENZA - Oggi al Paschiero contro il Seo Borgaro

Cuneo, vincere e sperare nelle «disgrazie» altrui

Le sconfitte di Ades Albenga e Novese rilancerebbero i biancorossi

CUNEO — Un cocktail di speranze per il [illegible] Alpitour, che [illegible] «Paschiero», [illegible] (ore 15) cerca l'irrinunciabile vittoria sul Seo Borgaro, ma guarda anche [illegible] Albenga e Novese rilancerebbero le quotazioni [illegible] biancorossi. Con la realizzazione di tutte e tre le combinazioni favorevoli, infatti, il Cuneo si troverebbe questa sera a un solo punto dai liguri e a tre dalla Novese, cui renderà visita fra tre turni.

[illegible] questa classifica obbliga il Cuneo e i [illegible] tifosi a spe[illegible] nelle cadute dei più diretti avversari nella lotta per non retrocedere. «[illegible] *prima di guardare agli altri* — ammonisce l'allenatore, Beppe Zanelli —, *dobbiamo preoccuparci di ottenere la vittoria sul Seo, squadra che non ha ritirato i remi in barca e che, come noi, crede ancora nella salvezza*».

L'incontro di andata finì in parità (0-0) con grossi rimpianti per il Cuneo che sprecò un calcio di rigore con Bongiovanni. Il Seo però viene [illegible] successo sull'Ferri (1-0) che gli ha consentito di [illegible] i biancorossi in classifica. Domenica [illegible] sfiderà [illegible] Albenga per poi ricevere la [illegible] Vercelli e andare a Cossato. [illegible] gioca insomma [illegible] scampoli di speranza nelle prossime partite affrontando il Cuneo con alcuna determinazione.

Da parte sua [illegible] formazione di Zanelli viene dal pareggio sul difficile terreno del Borgomanero. Ha disputato una gara che ha soddisfatto il tecnico cuneese e deve ora dare conferma della vena ritrovata nelle partite interne. I giocatori biancorossi non si illudono sia facile superare il Seo Borgaro: il Cuneo ha sempre faticato nel trovare [illegible] via del gol, anche quando ha saputo tenere a lungo in mano le redini del gioco. [illegible] Borgomanero, oltre [illegible] Dogliani, anche Bongiovanni e Nasta h[illegible] giocato [illegible] loro migliori livelli e questo dovrebbe garantire una [illegible] ricchezza in [illegible].

Il movimento incrociato di Dogliani e Bongiovanni, i tiri da media distanza e i cross di Nasta sono le armi cui si affida il Cuneo per fare breccia nella difesa del [illegible] che, com'è abitudine dei torinesi, sarà quanto mai munita.

Quasi certamente Zanelli confermerà la fiducia ai giovanissimi Battaglino e Chiapale [illegible] cui al «Paschiero» scendono [illegible] campo: Colombo; Battaglino, Dalmasso; Pancera, [illegible] Pacchini; Dogliani, [illegible] Fasano, Chiapale, Bongiovanni.

Gualtiero Franco

[illegible] - Arriva l'Albese

Saviglianese può riaprire il torneo

La capolista non è però disposta a cedere punti

SAVIGLIANO — Oggi [illegible] «Morino» arriva l'Albese e i «magli» di Mario Pinacci hanno voglia di vincere sia per riaccendere l'interesse del campionato, sia per vendicare l'immeritata sconfitta dell'andata.

La probabile [illegible] scenderà [illegible] sarà composta da: Galvan; [illegible] Barale; Di Leone, Donalisio, Chiarotto; Pastore, Francescon, Gila, Pomaré, Di Salvatore.

«*Se i ragazzi giocheranno come domenica scorsa a Moncalieri* — dicono i tifosi — *la vittoria non ci sfuggirà. Ci servono i due punti per risalire verso il vertice della classifica*». (l. p.)

ALBA — *La sofferta vittoria con l'Alpignano, che ha[illegible] sentito all'Albese* [illegible] *tornare alla vittoria dopo tre risultati deludenti, permetterà alla formazione albese di scendere in campo oggi a Savigliano nel recupero della terza giornata di* [illegible] *con maggiore* [illegible]*nità. La partita è tuttavia* [illegible] *difficile per i langaroli, i quali* [illegible] *troveranno di fronte una squadra che non* [illegible] *più* [illegible] *da chiedere al campionato, ma che aspetta* [illegible] *questo incontro per ottenere una vittoria di prestigio contro la capolista.*

Questo atteggiamento, comune a tutte le squadre che affrontano l'Albese, potrebbe procurare [illegible] *pochi grattacapi alla* [illegible] *capolista* [illegible] *Parodi, che* [illegible] [illegible] [illegible] *campo sempre concentratissima.* «Abbiamo visto anche domenica con quanta g[illegible] ha giocato l'Alpignano per strappare un risultato positivo — *dicono i dirigenti albesi* —. Per noi il cammin[illegible] si [illegible] sempre più difficile; per questo dobbiamo ritrovare al più presto [illegible] carica agonistica e [illegible] voglia di vincere del girone di andata».

A Savigliano mancherà certamente [illegible]. (s. s.)

CLUB L'ALTRO MONDO ALBA
OGGI SOLO POMERIGGIO
DISCO-TOP
Dall'inizio alla fine solo i tuoi dischi preferiti
QUESTA SERA supermusica con gli
EXPORTEX
[illegible]
GIGI SABANI

[illegible]
[illegible] POMERIGGIO
DISCOTECA
QUESTA SERA
(con ingresso gratuito per i soliti[illegible] dell'indovi[illegible] settimana)
AL LISCIO:
GLI ULTRASONICI
AL MODERNO
I [illegible]

Savigliano 25-29 marzo 1983
Rassegna di macchine ed attrezzature agricole per la pianura la collina e la montagna
Mostra delle novità ed invenzioni artigiane nella meccanizzazione agricola
Macchine agricole nella storia
[illegible] Fiera della Meccanizzazione Agricola

LE CUPOLE
[illegible] CATHEDRAL
Se ci fossero state LE CUPOLE CRISTOFORO COLOMBO si sarebbe fermato qui e non avrebbe scoperto l'AMERICA
Le cupole per le tue serate
[illegible] SERA UNA [illegible]
AUGUSTO RIGHETTI GROUP
AL LISCIO I LANGAROLI
giovedì 24
I MATIA BAZAR

GRAN FINALE DELLA TUA VECCHIA AUTO. CON UN MILIONE (almeno) E UNA NUOVA A112.
Dal 10 al 31 marzo. Eccezionale valutazione dell'usato per chi acquista una nuova A112. Presso la:
CONCESSIONARIA
LUX AUTO s.n.c.
di BESSONE & C.
SEDE: VENDITA-ASSISTENZA-RICAMBI
VIA CUNEO 90 - BORGO S. DALMAZZO (CN) - TEL. (0171) 760.975
AUTOSALONE: P.LE LIBERTA' 1 - CUNEO - TEL. (0171) 61.528

La Fossanese pareggia (0-0) nell'anticipo

Contro il Borgo Urioia

RIVOLI — La Fossanese dopo sette turni torna a conquistare un punto grazie al pareggio nella gara d'anticipo disputata ieri sul campo di Rivoli contro il Borgo Urioia. Zero a zero il risultato finale, al termine di un incontro sostanzialmente equilibrato e senza grossi emozioni.

Gli azzurri hanno rinfoderato comunque la grinta che aveva caratterizzato le loro prime prestazioni in campionato. Decisivo il rientro del libero Ballarin, che ha riportato ordine nella difesa.

BORGO URIOLA: Fenati; Bottega, Bizzoero; Marchisiulo, Missuti, Feggi; Mezari, Pirrone, Antonucci, Lantano, Tarantino.

FOSSANESE: Panetto; Corino, Gianoglio; Ballarin, Rima, Casaccia; Cosa (65' Schiavina), Castellino, La [illegible], Sasso, Talone. n. c.

DUE [illegible]

Bra senza timori col Farigliano I cheraschesi ospiti del Busca

BRA — E' un turno di tutto riposo, sulla carta, quello che [illegible] attende il Bra. Impegnato in casa contro il Farigliano, ultimo in classifica. Questa, appunto, sulla carta: «*Ogni partita fa storia a sé, meglio* [illegible] *azzardare pronostici* — dice l'allenatore. Elio Rinero —. *I ragazzi sicuramente ce la metteranno tutta, di più non posso dire, se non che, naturalmente, speriamo nei due punti*».

In risposta al malumore [illegible] tifosi per il deludente [illegible] gio di domenica scorsa, Rinero sottolinea ancora il valore del Borgo [illegible] e ricorda il ridimensionamento che il Bra ha subito rispetto all'anno passato. (g. n.)

FARIGLIANO — *Per l'undici di Corrado, impegnato sul campo del Bra, i pronostici sono tutti negativi: la classifica e il risultato dell'andata (1 a 0 per la squadra di Rinero), lasciano poche speranze ai fariglianesi* [illegible] *tornare a casa con* [illegible] *risultato positivo.* «E' vero, sulla carta partiamo battuti — *dicono i dirigenti del Farigliano* —, ma proprio per questo potremo giocare liberi da condizionamenti, senza [illegible]llo del risultato.

Al «Michelis»

BUSCA — Con il Cheraschese, oggi ospite al «Michelis» per il recupero della terza giornata, il Busca inizia la serie ininterrotta di quattro derby che lo porterà [illegible] seguito a incontrare la Sommariv[illegible], il Farigliano e il Bra.

Un gara odierna, con la quale i grigi aspirano al sorpasso [illegible] «lupi» nerostellati, costituirà un'importante verifica per capire se l'ultima sconfitta con [illegible] Carmagnolese è stata solo uno sfortunato incid[illegible] (scarso impegno nel Busca e gioco «cattivo» degli uomini [illegible] Giravegnai), un episodio isolato sulla curva della ripresa dimostrata nelle due gare precedenti. (l. c.)

CHERASCO — *Le Cheraschese affronteranno nel recupero odierno* [illegible] *formazione del Busca. I nerostellati, che sta*[illegible] *trascorrendo un periodo* [illegible] *grazia, in cui uniscono perfezione tecnica e agonismo,* [illegible] *no reduci da tre incontri positivi consecutivi nel girone di ritorno, l'ultimo dei quali ai danni della Sommariva, in una* [illegible] *vittoriosa condotta* [illegible] *porto* [illegible] *molta astuzia. Contro i grigi cercheranno di continuare* [illegible] *serie.* «I miei giocatori si stanno applicando seriamente», *afferma l'allenatore, Titti Oderda.* [illegible].)

La Carassonese vuol fermare il Moncalieri

Sommariva Bosco vs a Chieri

MONDOVI — Agonisticamente [illegible]ta dalla [illegible] vittoria di Parigliano, la Carassonese [illegible] l'impossibile per arrestare la corsa del Moncalieri. L'incontro, che prenderà il via alle 15 al Comunale, è particolarmente atteso perché potrebbe segnare il ritorno della Carassonese nel vivo del campionato.

«*I ragazzi sono carichi, decisi a disputare una bella partita* — dice Eugenio Turco, vicepresidente della squadra —, *il Moncalieri sarà costretto a* [illegible] *per* [illegible]*cere la vittoria, indispensabile per la corsa al* [illegible] (g. m.)

SOMMARIVA BOSCO — Reduci dall'inaspettata sconfitta con [illegible] Cheraschese, i neroazzurri si apprestano ad affrontare il recupero della terza giornata di ritorno, sul difficile [illegible] torinese [illegible] Chieri. (d. b.)

Ultima settimana d'iscrizioni
Medaglie per tutti alla «Stra Savian»

Savigliano. La medaglia che verrà consegnata ai concorrenti

SAVIGLIANO — *Ultima settimana per iscriversi alla «*[illegible] *Savian». In questi giorni sono arrivate altre duemila adesioni, facendo così salire il totale a quota seimila. Proprio ieri sono arrivate* [illegible] *Comitato* [illegible] *medaglie di bronzo coniate* [illegible] *un artigiano di* [illegible]. *Rappresentano il teatro Milanollo e* [illegible] *consegnate a tutti.* f. p.

[illegible] - Il Saluzzo a Fossano con l'Acaja

Tra Villafranca e Valeo Mondovì si gioca la partita della verità

VILLAFRANCA — Arriva la Valeo Mondovì e per l'undici di Strobino è la partita della verità; una sconfitta taglierebbe dalla lotta per la promozione il Villafranca che, invece, [illegible]bbe p[illegible] solo punto dal monregalesi, attuali leader della classifica. (p. p. i.)

MONDOVI' — «*L'obiettivo è la conquista dei due punti* — dice il dirigente della Valeo, Marcello Draghetti —, *che ci spianerebbero la strada verso la conquista del primato. La formazione è* [illegible] *concentrata e sono convinto che potrà raggiungere questo obiettivo*». (g. m.)

FOSSANO — L'Acaja cerca oggi al Comunale, contro il Saluzzo, quei [illegible] di qualità che le permetta di arrivare vicina alla vetta della classifica. «*La partita* — commenta l'allenatore, Beppe Pea — *dovrebbe dare la* [illegible] *delle nostre possibilità e permetterci di dare altre soddisfazioni ai nostri tifosi*». (a. c.)

SALUZZO — I granata del Saluzzo oggi [illegible] incontrano con l'Acaja con l'intenzione in gran parte rivolta alla partita fra Valeo e Villafranca. Domenica prossima [illegible] sarà l'atteso recupero dello scontro tra Saluzzo e Villafranca che era «saltato» per l'impraticabilità del campo. (a. pe.)

NARZOLE — Ritorno fra le mura di casa per la Narzolese che affronta il Barge. «E' un incontro — dice l'allenatore, Vittorino Brero —, *alla nostra portata, a condizione che i ragazzi lo giochino con grinta e determinazione*». (a. c.)

BARGE — Relegato al penultimo posto della classifica, il Barge Galfer gioca oggi in trasferta con l'obiettivo di conquistare almeno [illegible] punto. (p. i. r.)

[illegible]OVES — I biancoazzurri del Bovès saranno oggi ospiti del [illegible] di coda [illegible] campionato, il Pinerolo. «*Una squadra che vogliamo assolutamente battere*», dice Enrico Chianale, dirigente dei biancoazzurri. (g. m.)

CORNELIANO D'ALBA — Nel recupero [illegible] seconda giornata di ritorno il Corneliano ospita oggi sul campo albese di San Cassiano, per indisponibilità dell'impianto cornelianese, il Perosa, formazione imbattibile fra le [illegible] casalinghe, ma più [illegible] negli incontri esterni. (a. s.)

DRONERO — [illegible] Pro Dro[illegible] gioca oggi [illegible] «Filippo Drago» contro il Vinovo alla ricerca della vittoria scacciacrisi, che gli sportivi dronere[illegible] attendono (g. fe.)

Santostefano con l'Asca

SANTO [illegible] BELBO — Importante impegno casalingo per la Santo Stefa[illegible] che ospita [illegible] Calimberti [illegible] un incontro delicato [illegible] i rifles[illegible] che può avere [illegible] L'Asca. Calimberti precede [illegible] [illegible]dra di casa di due punti.

[illegible] DANCING CANELLI
SABATO SERA E DOMENICA SERA
BALLO LISCIO
CON
«GLI [illegible]

I PERIODI MIGLIORI LI CHIAMIAMO BASSA STAGIONE
Un'isola forte con [illegible] natura intatta, con coste spettacolari, storia, tradizione, [illegible]: la Sardegna ti aspetta [illegible] condizioni particolari, da settembre a giugno.
esit
Ente Sardo Industrie Turistiche
VIA MANELLI 97 09100 CAGLIARI TEL. 1070) 66.65.22 TELEX 790134 - I
O RIVOLGITI ALLA VS. AGENZIA DI VIAGGI

STUDIO [illegible]
CUNEO S.S. 20 BORGO SAN DALMAZZO
[illegible] E [illegible]
Liscio LA CAMPAGNOLA
GIOVEDI' 24 MARZO FRANCO BAGUTTI

Christ dancing discoteca MONDOVI' tel. 43.557
[illegible]
(AL MODERNO) [illegible]
(AL LISCIO) I [illegible] LISCIO

HANGAR 2000
CASTAGNITO D'ALBA (CN) (Strada per Neive)
Finalmente [illegible] soluzione definitiva per il rimessaggio [illegible] camper, caravan e barche [illegible] [illegible] ampio locale di mq 4500
Disponiamo di posti per camper, roulottes, barche [illegible] partire da L. 8.500.000
POSSIBILITA' DILAZIONI
OTTIMO [illegible] DI CAPITALE!
Per informazioni: tel. 0121-78.956
Visite sul posto: sabato - domenica - lunedì
Orario: dalle 10,00 alle 13,00 dalle 14,00 [illegible] 17,00

DANZE TAORMINA CORSO GIOLITTI 12 CUNEO
QUESTA SERA
grande ritorno dell'orchestra spettacolo
I MACARIO'S
Si balla il BALLO LISCIO il sabato - domenica
CON LE MIGLIORI ORCHESTRE

I buoni investimenti sono sempre più rari
ALLEVATE LOMBRICHI
[illegible] vi garantiamo la massima redditività del vostro investimento
[illegible]pellaci per informazioni e preventivi
[illegible] HUMUS DI LOMBRICO
LOMBROS
Uffici e allevamenti VIA BUSA 30 FIANO (TO) (011) 922.720

CERCASI TECNICO SPECIALIZZATO
di impianti elettrici industriali [illegible] automazione
Per informazioni tel. (0172) 62.849

SOLITUDINE? TIMIDEZZA? VI MANCA IL TEMPO A CERCARVI UNA COMPAGNA?
Silvana
vi può aiutare con matrimonio, amicizia o serio lavoro
Massima riservatezza e competenza.
Alle donne speciali agevolazioni
Per informazioni telefonare allo [illegible] dalle ore 7,30-20

LA STAMPA
Tutto scienze
Tutto dove
Tutto libri
dà di più

I [illegible] WINEGAR SHOW
QUESTA SERA
+ I SUPERDISCHI di RAFFA
e nella sala [illegible] liscio
I SAMANTA FOLK
E POI... E POI...
[illegible] COCKTAILS
della AMERICAN CRAZY BARS

Per un [illegible] inserimento in un lavoro [illegible]
CERCHIAMO
[illegible] da avviare agli [illegible] più richiesti e più remunerativi
PROGRAMMATORE/PROGRAMMATRICE per centri elaborazione dati
Sicura addestramento presso [illegible]
Inoltre nel settore [illegible] nella zona.
Per colloqui a CUNEO telefonare 02/204.3348 - 02/470.0729
Oppure scrivere: INFORMATICA [illegible] Via [illegible]

L'CENTRO
MUSIC-HALL
Magliano [illegible] (Cn) - Tel. 0174/66.118
QUESTA SERA (al moderno) ORCHESTRA
QUESTO [illegible]
(al liscio) ORCHESTRA
GLI ELEGANT

I contenuti del piano Finsider per Genova

Almeno 2500 lavoratori in «cassa integrazione»

GENOVA — E' presto per poter avere giudizi sulla parte genovese del voluminoso piano Finsider che è stato consegnato ieri l'altro [illegible] organizzazioni sindacali.

«*Sono oltre 300 cartelle con moltissime tabelle prima dobbiamo studiarle attentamente* poi vedremo». Questo è il giudizio che circola alla Federazione lavoratori metalmeccanici genovese. I sindacalisti nazionali, pur ammettendo che loro [illegible] aver solo dato un'occhiata alle cartelle del piano hanno espresso giudizi sostanzialmente [illegible] un progetto fortemente recessivo» e qualcuno non [illegible] nascondo che «*è necessario chiamare i lavoratori alla lotta e controllare anche il governo*».

Il piano dunque secondo le indiscrezioni giunte a Genova dovrebbe prevedere la prosecuzione della cassa integrazione per [illegible] lavoratori dell'Italsider di Cornigliano (provvedimento già in atto da alcuni mesi) cui dovrebbero aggiungersi [illegible] altri [illegible]. A questi inoltre debbono essere sommati [illegible] delle aziende private che lavorano all'interno dell'Italsider anche loro in cassa integrazione [illegible] qualche tempo e altri 200-300 addetti che dovrebbero aggiungersi a questi [illegible] totale complessivo quindi di circa 2 mila lavoratori Italsider e di 300 delle aziende in appalto.

Non è chiaro il meccanismo con il quale sarà attuato il provvedimento di cassa integrazione anche se è probabile che si tratterà di [illegible] rotazione (tra i lavoratori [illegible]. Inoltre dovrebbe essere drasticamente ridotta la capacità produttiva degli stabilimenti genovesi tanto [illegible] passare da [illegible] tonnellate di 2 milioni e 300 mila tonnellate per anno ad una produzione di un milione.

Questa diminuzione di produzione e il ricorso alla [illegible] integrazione non dovrebbero, [illegible] conseguenze sull'occupazione negli stabilimenti genovesi perché [illegible] giungerebbe ugualmente ad [illegible] una misura disponibilità [illegible] posti attraverso il turnover, il prepensionamento e altri provvedimenti.

Per Genova, poi, esiste il problema del laminatoio a caldo di Cornigliano. L'azienda proprio in vista dell'attuazione del piano [illegible] rebbe indirizzata [illegible] uno studio della situazione e cioè a fermare tutto [illegible] attesa di una ripresa del [illegible] I sindacati invece sostengono che [illegible] pausa deve essere occupata per effettuare opere di ristrutturazione del laminatoio.

a. r.

La casa da gioco funziona regolarmente ma i soldi vengono versati in banca

Gli incassi del Casinò sono «congelati» Il potrà ritirare solo il nuovo gestore

Dopo la dichiarazione di sequestro del tribunale - Il presidente Viale controlla il nuovo tipo di amministrazione - La prima presa di contatto dei tre «garanti» nominati dal giudice - Finirà tutto davanti al Tar di Genova? - Situazione sempre ingarbugliata

SANREMO — Di fronte [illegible] sequestro [illegible] Casinò, autorizzato [illegible] presidente del tribunale, sindaco e giunta [illegible] il [illegible] scelta presa per risolvere il giallo della casa da gioco. Già nei primi giorni della settimana i pubblici [illegible] vrebbero [illegible] allo sequestro, assumersi una buona volta le proprie responsabilità e decidere se annullare la gara, come in un primo tempo sembrava intenzionata la maggior parte degli assessori, oppure discutere l'ingarbugliata vicenda in consiglio comunale.

Borletti [illegible] visto [illegible] e vuole le chiavi del [illegible]. Pubblierie una risposta precisa [illegible] può più negargliela. Anche perché, di fatto, da 24 ore la casa da gioco non appartiene più [illegible] città di Sanremo, [illegible] il tribunale, attraverso una terna di custodi giudiziari, a tutti gli incassi non [illegible] ranno [illegible] in Comune e, in percentuale agli altri centri del Ponente per finanziare spettacoli o iniziative turistiche come era successo sino [illegible] ieri, ma [illegible] congelati [illegible] banca, a disposizione [illegible] futuro gestore delle roulettes.

Ieri mattina [illegible] è stato notificato [illegible] dottor Antonio Semeria, all'avvocato Natale De Francisi e al commercialista Eric Fucini il decreto del presidente del tribunale con cui sono stati nominati «*custodi sequestratari dell'azienda denominata Casino municipale*». Poco dopo il terzetto, insieme all'avvocato France [illegible] altri legali della «Flowers», la società che aveva [illegible] il sequestro giudiziario, si è incontrato in tribunale [illegible] con il dottor [illegible] Viale per [illegible] la situazione. I tempi di intervento, i binari di operatività.

Alle 13,10 Semeria, De Francisi e Fucini, per la prima volta insieme e con una nuova veste, hanno raggiunto il Casinò dove si sono incontrati con vari funzionari.

Il sequestro scatta mercoledì per dare tempo alla Casa di fare le valigie e predisporre ai custodi sequestratari [illegible] contabili dell'Azienda e tutti gli altri atti necessari. [illegible] Il sequestro finisce un'epoca: quella di una chiacchieratissima gestione pubblica [illegible] nel [illegible] dopo il fallimento [illegible] nestrosi dell'Aiai sparisce anche la figura del commissario amministrativo. Fra un giorni Mauro Bettarini e Pietro Muredda lasceranno il «casa bianca».

Il presidente Viale, pare, ripescato due vecchi amministratori: Semeria [illegible] presidente [illegible] blitz, [illegible] processone del Solaro, [illegible] il 31 dicembre [illegible] 1981) e Natalino [illegible] Francisi. Fucini il [illegible] nuovo. Semeriá alla [illegible] cronisti perché ha [illegible] questo incarico ha risposto: «*Per un preciso senso di dovere nei confronti della mia città e per evitare che ci fossero* [illegible] *esterne traumatiche. Viviamo momenti delicatissimi*».

Il futuro non è rosso. «*Molto probabilmente* — ha [illegible] chiarato Natale De Francisi — *questo braccio di ferro tra lo "Stato", Borletti e il Comune finirà davanti al* [illegible]. *Se così si avverasse dobbiamo* [illegible] *rarci a tempi lunghi*».

Tra le tante voci, venute sono che l'asta c'è stata e che Borletti l'ha vinta, c'è anche quella di un possibile inadempimento d'autorità [illegible] ware da parte del tribunale. Il ministero dell'Interno sarà però [illegible] di [illegible] dire infatti che qualsiasi variazione o mutamento dello «statuto» del Casinò deve essere approvato dal Viminale.

Roberto Basso

Nebbia insolita nel Tigullio

[illegible] — Un'insolita [illegible] ha [illegible] per tutto il pomeriggio di ieri nel Tigullio. Il [illegible] è stata accompagnata da una sensibile diminuzione della temperatura, si è verificata a partire dalle 13 ed ha raggiunto il massimo dell'intensità verso le 15, con la visibilità ridotta, a Lavagna e a Rapallo, a una ventina di metri.

Successivamente la nebbia è andata [illegible]

(m. f.)

Dimissioni dopo il forfait del pli

A Recco è la crisi la giunta se [illegible] va

RECCO — La crisi dell'amministrazione comunale è ormai ufficiale. Nella riunione di giunta di venerdì sera i rappresentanti erano in carica. Il sindaco Giorgio Pasco, dc, gli assessori Bianca Taviani Tixi, Antonio Finana, Giovanni Balmero, democristiani, e il socialdemocratico Arnaldo Lavarsiari, hanno rassegnato le dimissioni.

E' stato un atto scontato dopo l'abbandono da parte dei due assessori liberali, Sebastiano Bertagnon e Alessandro Mantero, della coalizione di governo, formata soltanto da dc, psi e psdi.

E' stata anche decisa la convocazione in tempi brevi del Consiglio comunale, che dovrà approvare le dimissioni della giunta. Il Consiglio dovrebbe riunirsi martedì 29, ma la data deve essere ancora confermata.

La crisi comunale è seguita dopo il *forfait* del rappresentante [illegible] del pli, che hanno affermato [illegible] non poter più proseguire nella gestione amministrativa a causa dei ritardi, dell'assenteismo e [illegible] scarso impegno dei componenti degli altri due partiti di maggioranza.

Le [illegible] sono state [illegible] soprattutto [illegible] istituzione di due commissioni d'indagine su presunte deficienze riscontrate nell'appalto e nell'esecuzione [illegible] di alcune [illegible] pubbliche (impianto di depurazione, Via fognaria, acquedotto Costa-Carbonara), [illegible] sperpero di denaro pubblico, alla scarsa attenzione rivolta ai importanti problemi cittadini quali la destinazione di villa dell'Aiuto e la costruzione delle rete per il [illegible] metano.

a. pi.

Assemblea sull'ospedale [illegible] Sestri

E Magnani [illegible] «Trovateci i soldi»

[illegible] LEVANTE — [illegible] pomeriggio di ricerca Ari[illegible] è svolta l'assemblea pubblica sui problemi dell'ospedale promossa dalla Croce Verde. Il complesso di Villa Laura, che ha una potenzialità di [illegible] posti letto potrebbe non essere mai completato. Sembra infatti [illegible] la Regione abbia esaurito i finanziamenti ad esso [illegible].

Entro l'anno si dovrebbe arrivare alla consegna di un primo lotto [illegible] 150 posti letto. Così aveva [illegible] giorni [illegible] il sindaco Piccinini, ribadendo la volontà dell'amministrazione di portare a termine l'ospedale. Diversi temi gli sono emersi — come ad esempio Villa Scribanti, valutata oltre un miliardo, — verranno presi all'esame [illegible] Comune è disposto a cedere, in caso di [illegible] pensino i privati restanti [illegible] «lascito Pastine» pur di garantire [illegible] che i cittadini attendono [illegible] tempo.

[illegible] mattina l'assessore regionale alla Sanità, [illegible] assessori [illegible] non poter intervenire all'assemblea, ha inviato agli organizzatori questo telex: [illegible] evitare equivoci sulla volontà di questa amministrazione regionale, preciso che [illegible] e piano sanitario regionale non costituiscono impedimento al completamento [illegible] presidio di Sestri, cui potranno [illegible] destinati finanziamenti regionali, disponibili [illegible] fondo sanitario, oltre a disponibilità dei Comuni [illegible] Usl. Confermo comunque che le proposte del piano sanitario saranno quanto prima oggetto [illegible] ampio confronto [illegible] (soggetti interessati».

m. r.

Decisa la ricostruzione

Montallegro riavrà la funivia

RAPALLO — E' stata [illegible] ponerigiato la convenzione fra il Comune e la «Piemonte Funivie» per la [illegible] dell'impianto funiviario che unisce Rapallo al celeberrimo santuario di Montallegro, a 600 metri d'altezza.

I lavori prenderanno l'avvio già domani e dureranno otto mesi. L'impianto [illegible] entrare in funzione, dopo accurati collaudi, verso la fine dell'anno.

Il contratto prevede il totale rifacimento dei piloni che diventeranno 4) e interessa anche l'aspetto quelli attuali infatti costruiti in cemento armato sono molto malandati ed esteticamente assai poco felici; i nuovi piloni invece saranno di metallo ed avranno una forma assai meno ingombrante.

(c. b.)

Rapallo, mutuo per la piscina?

[illegible] — Martedì alle 21,15, si riunirà il Consiglio comunale in seduta straordinaria di prosecuzione. L'ordine del giorno infatti prevede l'esaurimento delle trattazione delle pratiche rimaste in sospeso nell'ultima seduta che risale al 5 gennaio.

Oltre alla ratifica e alla comunicazione di oltre 130 deliberazioni adottate dalla giunta municipale in via d'urgenza o in base a delega, sarà discussa la pratica relativa all'assunzione di un mutuo passivo di 600 milioni con il Credito [illegible] sportivo per i lavori di [illegible] primo [illegible] del centro natatorio di San Pietro, il cui progetto prevede una piscina olimpionica [illegible] una vasca minore per bambini e handicappati che si affiancheranno alla già esistente piscina coperta da 25 metri.

m. b.

A Camogli segretario dc

CAMOGLI — Si conosceranno questa sera i risultati delle elezioni per la nomina del nuovo segretario cittadino della dc e del comitato direttivo. Le votazioni si svolgono nelle sezioni di Rota, San Rocco e Camogli.

Per la carica di segretario si fronteggiano Peppino Trebbi e Franco [illegible] Anche l'avv. Filippo De Gregori, già vicesindaco, fa parte della rosa dei [illegible].

La nomina del nuovo segretario della dc [illegible] attua, soprattutto in riferimento al [illegible] prossima [illegible] amministrative per il [illegible] del Consiglio comunale, nel quale i democristiani sono attualmente all'opposizione.

La Milano-Sanremo via Baglietto

Compromesso fra gli operai del cantiere e gli organizzatori della [illegible] - Le [illegible] hanno occupato l'Aurelia, ma i corridori hanno proseguito per una strada secondaria - [illegible] [illegible] Torriani - Cresce la [illegible]

VARAZZE — *Gli occhi di Vincenzo Torriani si sono soffermati per un lungo istante, sul viso di Mario Nuvolo del Consiglio di fabbrica del Baglietto. Il giovane operaio con il comunicato sindacale stretto in mano è riuscito, in mezzo a una confusione indescrivibile, a confermare al patron della corsa l'intenzione delle maestranze di impedire alla carovana il transito davanti al cantiere occupato.*

Per un [illegible] si è avuta la sensazione che Torriani, dall'alto della sua Lancia Gamma [illegible] accondiscendesse all'ultimatum e che stesse per chiedere l'intervento dei carabinieri schierati in gran numero. Poi, improvvisamente, [illegible] chiamato il colonnello Adolfo, comandante il gruppo carabinieri di Savona, e gli ha chiesto se era possibile una soluzione alternativa «accettata» anche dagli operai. E così è stato.

In un momento la tensione si è allentata e i lavoratori si sono schierati in mezzo all'Aurelia, striscioni e cartelli in testa al gruppo, facendo ala alla carica impressionante del tracciato. Dinanzi a loro, un nutrito cordone di carabinieri, ma non in assetto da «carica».

Baronni e compagni, e Varasse con una mezz'ora di ritardo sulla tabella di marcia, hanno affrontato ad andatura turistica, la deviazione antiblocco e si sono avviati lungo la ripida rampa che, all'altezza della farmacia comunale, conduce verso la stazione ferroviaria per poi scendere dopo circa 200 metri, [illegible] nuovo sull'Aurelia e oltre i cantieri Baglietto.

Nella «classicissima» anche la soluzione dell'inghippo rientra nei classici: all'Italia [illegible] tutti soddisfatti, in parti-

I corridori indicano la nuova strada per la «Sanremo»

colare gli operai che, in sostanza l'Aurelia davanti [illegible] cantiere l'hanno [illegible] e sono riusciti ad attirare l'attenzione sui loro problemi.

Vincenzo [illegible] stava premuso di informare la Rai della decisione imposta dalle maestranze del Baglietto agli organizzatori della Milano - Sanremo. Invece, in un colloquio telefonico [illegible] Tpl, poco dopo le 14, Adriano [illegible] Zan ha ignorato la vicenda.

Consiglio [illegible] fabbrica [illegible] è sentito un po' tradito.

Il nuovo tracciato varantino ha proposto però cose, specie tra [illegible] macchine del seguito, che si sono, ad un certo punto, trovate imbottigliate nello [illegible] «pomito» [illegible] dell'Aurelia porta [illegible] stazione. Ma è [illegible] questione di attimi.

Come ribadito l'altra sera, [illegible] Baglietto [illegible] rimasto fermo sulle loro posizioni intransigenti e solo grazie a un diffuso buon senso hanno [illegible] l'organizzazione [illegible] la deviazione da loro [illegible] suggerita.

Nella febbrile attesa della corsa, la passione sportiva più o sotto, sovrapposta [illegible] matici appoggi dei cantieri «Se passa Baronni in fuga» [illegible] ria, come ai bei tempi di Coppi — diceva qualcuno fra gli operai — lo lasciamo passare e poi fermiamo gli altri». Battute scherzose, anche per sdrammatizzare una situazione che, quasi senza volerlo, si [illegible] facendo sempre più [illegible]

[illegible] questa [illegible] manifestazione [illegible] effettivamente rischiato [illegible] bloccare a Varazze la Milano - Sanremo? I lavoratori del cantiere sono contenti di essere al centro di una manovra speculativa dei comunisti ben precisi e quindi nell'assoluta [illegible] di favorire la pericolosa tendenza con qualsiasi mezzo a disposizione. «Siamo stati abbandonati — si sentiva dire ieri a Varazze — [illegible] dal Comune [illegible] dal [illegible] per non parlare degli altri enti locali, Regione in testa, e classe politica. Tra noi, questa mattina, non [illegible] sono nemmeno i segretari della Fim, il sindacato dei metalmeccanici.

C'è perfino che [illegible] lavorato quarant'anni al Baglietto e teme di perdere la liquidazione. E' anche pensabile che [illegible] il cantiere come se fosse qualcosa di proprio. La rabbia di ieri è la conclusione di tutti questi [illegible] trascorsi in un'alternanza [illegible] speranza, [illegible]

Ieri sera si è diffusa una [illegible] preoccupazione [illegible] che quella di una denuncia in massa dei partecipanti al blocco stradale. In effetti, durante la manifestazione sindacale, carabinieri e poliziotti sono [illegible] riti fotografare e filmare gli operai [illegible] Baglietto impegnati nella contestazione.

La possibilità di una denuncia per blocco stradale appariva [illegible] tuttavia [illegible] considerato il fatto che tra i lavoratori e gli organizzatori della [illegible] c'è stato un accordo del quale anche la forze dell'ordine hanno preso atto.

Massimo Numa

I giudici ipotizzano [illegible] falso nel bilancio del '75

Nuova accusa per la «Pontoil»?

L'incartamento all'esame del pm - I condannati ricorrono in appello

DAL NOSTRO INVIATO SPECIALE

GENOVA — «*E adesso i pensieri saranno contenti*». E' stata la prima frase pronunciata [illegible] un gesto di [illegible] dai due signori di mezza età, abbigliati grasso che tutti avrebbero scambiato per *gentlemen* londinesi se non li avesse traditi l'accento cadenzato tipico ge[illegible] (erano dirigenti del club blucerchiato), subito dopo la lettura della sentenza che condannava a 2 anni e 6 mesi di carcere e 2 miliardi di multa il presidente della Sampdoria Paolo [illegible] e a 2 anni e 7 miliardi di multa, ciascuno, i suoi due soci, Lorenzo Noli e Mario Contini, per frode valutaria: 1200 miliardi fatti affluire nelle banche svizzere con la copertura di una delle loro società, la «Pontoil s.a. Trading» di Losanna.

I giudici del tribunale di Genova, inoltre, hanno ordinato il sequestro delle azioni di proprietà [illegible] «Pontoil» (la [illegible] Trading» di Losanna e la «S.p.A.» di Spualla) e il risarcimento dei danni all'erario [illegible] quantificare in sede civile. Non è difficile ipotizzare che, se la sentenza della seconda sezione del tribunale di Genova verrà confermata nei successivi gradi di giudizio, si tratterà [illegible] cifre astronomiche.

[illegible] Il ricorso in appello presentato dagli imputati, la situazione viene congelata anche se la condanna resta un punto fermo. Ma l'inedita maggiore per i [illegible] petrolieri proviene dalla trasmissione delle carte processuali che il tribunale ha ordinato di inviare all'ufficio del pm perché vi ha ravvisato le ipotesi di altri reati: falso in bilancio, per l'anno 1975, della «Pontoil S.p.A.» e falsa testimonianza a carico di Ettore Canepa, dirigente della stessa società e di Alfonso Mondini, gran «brasseur d'affaires» di molti contratti petroliferi con il Kuwait e membro del consiglio di amministrazione della Sampdoria.

«*Da [illegible] nasce cosa*» si è lasciato sfuggire il rappresentante della pubblica accusa Michele Marcheselle. Un'affermazione che lascia intuire nel corso [illegible] queste inchieste indagini a tappeto che potrebbero sconfinare, nel caso ipotetico della scoperta di altri reati nel corso delle indagini, dal binari angusti dell'oggetto specifico dei tre procedimenti penali.

Paolo Mantovani appena appresa la notizia della condanna, avrebbe valuto precipitarsi in Italia. «*Verrò subito a Genova* — avrebbe detto ai suoi interlocutori telefonici — *a chiarire le cose*». E' in libertà nonostante la condanna e gli altri guai giudiziari per lo scandalo petrolifero che coinvolse i vertici della [illegible] finanza e che gli ha fruttato un mandato di comparizione [illegible] parte [illegible] giudice istruttore del Torino Vaudano. Non finirà in carcere perché la [illegible] tenza non è definitiva.

I suoi difensori lo hanno consigliato a riflettere, [illegible] deciderà il da farsi assieme ai legali. Molto probabilmente [illegible] finirà [illegible] il restare in Svizzera in attesa degli sviluppi giudiziari.

Per ciò che attiene [illegible] mente all'aspetto sportivo, la Lega non prenderà nessun provvedimento fino a che la vicenda non sarà passata in giudicato. Se la condanna fosse confermata, però, scatterebbe automaticamente la radiazione.

Bruno Balbo

Da mercoledì in Regione si pagheranno le consumazioni

Ora il caffè diventa... [illegible] i consiglieri [illegible] il thermos?

GENOVA — «*Venga a prendere un caffè da noi, ma se lo paghi*». «*Meglio rinunciare ad un caffè oggi per evitare una comunicazione giudiziaria domani*».

La sala prove della recita goliardica della «Balestrocchi» [illegible] fornirebbe probabilmente un maggior numero di battute facili di quante se ne raccolgono sulla decisione del Consiglio regionale di far pa[illegible] da mercoledì prossimo le consumazioni al bar: soprattutto caffè (macchiati o no) e cappuccini, che i [illegible] elargivano gratis, con un bel sorriso. «*Io [illegible] mercoledì mi porto il [illegible]*», informa un [illegible] socialista che [illegible] tazzine, prima di prenderne una [illegible] cinque o sei.

Tutto buttato nelle schere[illegible] Niente affatto. Quanto è accaduto al Consiglio superiore della magistratura ha avuto in effetti risonanza negli enti regionali e comunali, dove una certa preoccupazione [illegible] non solo per i caffè, ovviamente, ma per certi pranzi di lavoro o per talune trasferte «di gemellaggio» [illegible] tanto [illegible] doni portati agli ospiti. Battuta scherzosa, ma non troppo di un consigliere regionale ad un collega: «Occhio, domani potrebbe capitare anche a noi».

Che la moralizzazione della vita pubblica parta da alcune cose gratuite di caffeina, ogni giorno, lascia abbastanza perplessi. C'è [illegible] dice: «*Domani dovremo fare come nei personaggi goriani di "Pignaverie e Pignaverie"* [illegible] useremo *le buste rovesciate?*». Ma l'ordine, partito [illegible] prof. Fausto Cuocolo, dc, è perentorio: senza monete, niente caffè.

Le restrizioni rischiano di estendersi: qualcuno finirà per [illegible] che, in Regione, si fa abbondante uso di kleenex e di [illegible] per minuto. All'ufficio [illegible] segnalano anche un forte consumo di pennarelli.

Ma rimaniamo al caffè, «re delle spreco» nel palazzo di via Fieschi. Allo stesso piano della sala di riunioni del Consiglio regionale c'è un bar moderno. Tra luci soffuse e mobiletti verdolino che danno l'idea del sugli. Durante le sedute, i 40 consiglieri, i segretari, i coordinatori e i giornalisti avevano diritto al [illegible] gratuito. Le [illegible] consumazioni venivano regolarmente pagate. Da mercoledì prossimo, tutto in contanti, ai prezzi praticati [illegible] spaccio interno della Regione. «Così saremo salvato la patria», annota il consigliere liberale Bruno Valenzano.

Il problema rischia [illegible] trasferirsi in [illegible] dove, protraendosi le sedute notturne, ai consiglieri viene offerta da anni una cena self service, con caffè incorporato, da parte della ditta «Capurro» alla quale è stato affidato l'appalto. E allora, tagli in Regione e prodigalità — si fa per dire — a Palazzo comunale? «Il risparmio è un conto, la democrazia è un'altra», protesta Sergio Turci, capo gruppo dc. Altri fanno notare una situazione di ricchi e poveri: un assessore regionale guadagna oltre due milioni e mezzo più i gettoni di presenza, un suo collega in Comune deve accontentarsi di meno milione.

Con questi stipendi da fame, come si fa a regalarsi un panino e un caffè? Ieri mattina, intanto, il bar della Regione era quasi deserto. Solo colpa del salario?

Guido Coppini

Mille idee e molte novità alla Fiera di Genova con «Primavera '83»

Cercate casa? Risponde il computer

GENOVA — «*Primavera '83*». [illegible] nome, a primavera *di fatto*. *La tiepida giornata con annunci d'aprile ha favorito un forte afflusso [illegible] visitatori alla fiera internazionale, che offre tutta una serie di proposte per la casa, l'arredamento, il turismo, il tempo libero, gli hobbies, le invenzioni. Ecco un rapido panorama della rassegna.*

Risponde il computer — *Cercate un alloggio? O un'auto usata? O due materassi a molla? O una bombola Lenci? Un computer, già programmato è a vostra disposizione. Abbiamo fatto la prova: cinque reni nel quartiere di Albaro, pronto subito, 75 milioni. Contemporaneamente, vi viene fornito il nome del proprietario. Di locali in affitto, nemmeno a parlarne. Una «500» del 1973: un milione tondo, consegna immediata. Poche battute sui tasti, ci si rende conto della città si spalanca davanti ai vostri occhi. Sì, c'è anche la bomboniera di Mercatini: prezzo 900 mila lire.*

[illegible] — *La scelta è vastissima. A Loano, [illegible] un complesso centralissimo con piscina e contorno di palme, vi sono 42 appartamenti in vendita, a due milioni il [illegible] quadrato. Sono bilocali con una camera da letto, completi angolo [illegible] cottura. Attorno al solarium, un «giardino dalle rose». Preferite la montagna? Cortina offre «Cielo alto». [illegible] posti letto, cucina e servizi, in trentacinque [illegible] quadrati, prezzo sui novanta milioni, offerto anche in multiproprietà. [illegible] per persone di taglia eccezionalmente forte.*

I campings — *Fra i tanti convegni collaterali a «Primavera 83», ieri se n'è discusso uno molto importante per la Riviera ligure, quello sui campings. Vi ha partecipato il presidente nazionale della Federcampeggio, Edoardo Ghidoselli. E' stato osservato che nel territorio di Genova solo 36 mila metri quadrati sono a disposizione dei campeggiatori, mentre la domanda è superiore di almeno tre volte.*

La curiosità — *Massimo Alburini, grande cultore della cucina e delle sue tradizioni, ci fa da guida alle «collezioni alimentari», dove primeggia la pasta Agnesi. Se ne ricava una conclusione [illegible] Polo, non Napoli, sono le Università degli spaghetti. Ma Imperia. Che alla pasta aggiunge anche il suo inimitabile olio. Interessanti i settori di Ariston e Lavazza, dove gli incaricati spiegano. «Ma non è meglio conoscere la storia di quel che si beve e di quel che si mangia?»; più colti dopo pranzo, anche questo rientra nei temi della mostra. Non si parla di pasta: il congresso non fa cultura.*

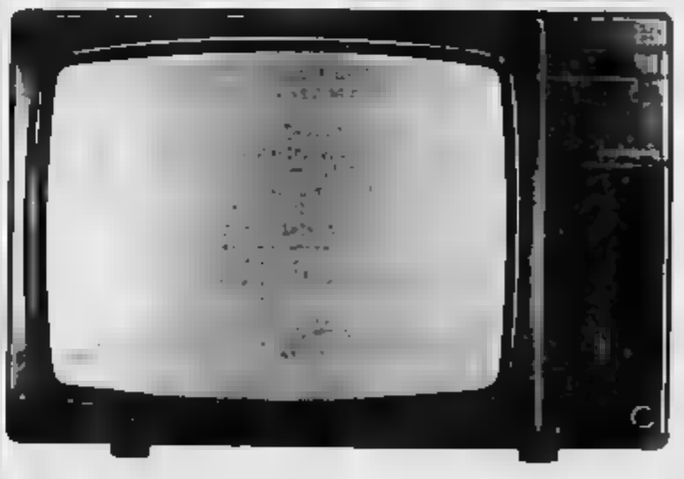

Il braccio. E la mente.

DEUTSCHES ERZEUGNIS

Loewe IC 22: [illegible] conquista nel campo degli apparecchi televisivi.

Il [illegible] telecomando ultrapiatto ha le dimensioni [illegible] un calcolatore tascabile e la ricchezza di funzioni di un computer.

E' capace di impostare [illegible] programmi e di memorizzarne fino a 30.

E [illegible] volta memorizzati, potrete sempre richiamarli automaticamente. Con estrema precisione.

LOEWE

alta tecnologia germanica

Impreviste difficoltà per i lavori

Svincolo di Taggia fornace di miliardi

TAGGIA — Sarà ancora necessario oltre un miliardo per completare lo svincolo autostradale in Regione «Periano». I due miliardi e 650 milioni che in un primo tempo i Comuni di Taggia e Sanremo e la Provincia (i tre enti che concorrono nella realizzazione dell'impresa) avevano stanziato, si stanno [illegible] insufficienti.

Quando si è trattato di mettere in pratica il faraonico progetto, voluto qualche anno fa dall'amministrazione comunale, sono sorte difficoltà impreviste, che hanno fatto [illegible] vertiginosamente le spese e rallentare il ritmo degli scavi. L'impresa appaltatrice, l'«Edilstrade», ha trovato nei pressi del viadotto autostradale un terreno estremamente [illegible]

«*Un inconveniente* — dice l'assessore all'Urbanistica, Matteo Anfossi, [illegible] — *che supereremo non* [illegible] *creazione di una discarica, che in seguito diventerà pubblica, in regione Rio Colli*».

Il problema è stato affrontato nei giorni scorsi dalla giunta e verrà [illegible] nel prossimo Consiglio comunale, in programma immediatamente dopo Pasqua.

«*A breve scadenza* — aggiunge Anfossi — *ci servono ancora un miliardo e 50 milioni,* [illegible] *anche quarti* [illegible] *Taggia, Sanremo e la* [illegible]. *Ma speriamo già che* [illegible] *basteranno*».

Il primo progetto esecutivo prevedeva una spesa globale [illegible] un miliardo e mezzo circa. Quando sarà finito (non prima [illegible] lo svincolo costerà oltre quattro miliardi. Le difficoltà attuali potrebbero [illegible] essere superate con un progetto alternativo.

Si tratta [illegible] una strada alternativa all'Aurelia, nell'immediato entroterra, che colleghi direttamente Taggia a Sanremo (e nel futuro possa essere prolungata verso Ospedaletti e Imperia), a scorrimento veloce: ingloberebbe [illegible] lo svincolo di Taggia, che la strada ancora da costruire verso la stazione della futura ferrovia a [illegible] e la «bretella» per il mercato dei fiori [illegible] Valle Armea. Un [illegible] finanziato in gran parte dall'Anas.

c. d.

Di nuovo contestato l'impianto in costruzione [illegible] San Lazzaro

Campi da tennis invece del porto protesta dei lavoratori [illegible] Imperia

Per l'area contestata esisterebbe un vincolo del piano Fedolino» - Il problema verrà discusso in Consiglio comunale dopo domani - Una vicenda che si protrae da mesi

I campi da tennis: i lavoratori chiedono invece impianti portuali

IMPERIA — Porto di Imperia: a distanza [illegible] 4 mesi [illegible] di nuovo polemica [illegible] la vicenda dei campi da tennis in zona San Lazzaro. Il 28 novembre scorso un corteo di altre cento lavoratori portuali, aperto [illegible] una decina di auto- [illegible] aveva [illegible] il centro di Imperia, per [illegible] l'[illegible] dei lavori negli impianti sportivi. «*Vogliamo il porto, non i campi da tennis*» era scritto su [illegible] striscione.

«*La zona è classificata portuale nel piano cosiddetto Fedolino, attualmente l'unico in vigore. Fino il giorno dell'approvazione del nuovo progetto, il piano salvaguardare quest'area*», dicono i lavoratori.

Sospesi per i mesi, i lavori ai campi da tennis sono ripresi da pochi giorni. Una delegazione di portuali, accompagnata dal segretario provinciale del pci Mauro Torelli, si è incontrata con il vice sindaco Barbagallo (Scajola in questi giorni è [illegible] per chiedere spiegazioni. [illegible] polata bollente è stata dir[illegible] riunione di giunta in calendario l'altro ieri: «*Ma finora, l'unica decisione è stata quella di non decidere*», commenta Torelli.

Se ne riparlerà, dopodomani, al rientro in sede di Scajola. In questi giorni il dossier-porto è a Roma, all'esame del Consiglio superiore dei lavori pubblici: ultima tappa (decisiva), in vista della definitiva approvazione.

Alla fine [illegible] novembre, dopo l'incontro [illegible] i lavoratori, il sindaco Scajola aveva tran- [illegible] un fonogramma [illegible] Capitaneria che portò [illegible] sospensione [illegible] lavori. [illegible] quanto [illegible] risultavano [illegible] conformi a quanto [illegible] precedenza [illegible] comunale.

Nella vicenda fecero sentire la loro voce anche i soci del circolo tennis San Lazzaro (circa 300 iscritti): «*L'autorizzazione rilasciata* [illegible] *Capitaneria specificava che le opere sono autorizzate a titolo precario e le loro permanenza è condizionata a eventuali esigenze portuali. Avevamo chiesto a ottenuto regolarmente,* [illegible] *delibera del consiglio, l'autorizzazione del sindaco, della commissione edilizia e* [illegible] *Capitaneria, per ampliare lo spazio degli impianti, su un terreno demaniale di cui già paghiamo la concessione*».

Nella vicenda, da registrare altri [illegible] importanti [illegible] di non decidere», commenta Torelli.

Se ne riparlerà, dopodomani, al rientro in sede di Scajola. In questi giorni il dossier-porto [illegible] a Roma, all'esame del Consiglio superiore dei lavori pubblici: ultima tappa (decisiva), in vista della definitiva approvazione.

Alla fine [illegible] novembre, dopo l'incontro [illegible] i lavoratori, il sindaco Scajola aveva tran- [illegible] un fonogramma [illegible] Capitaneria che portò [illegible] sospensione [illegible] lavori. [illegible] quanto [illegible] risultavano [illegible] conformi a quanto [illegible] precedenza [illegible] comunale.

Nella vicenda fecero sentire la loro voce anche i soci del circolo tennis San Lazzaro (circa 300 iscritti): «*L'autorizzazione rilasciata* [illegible] *Capitaneria specificava che le opere sono autorizzate a titolo precario e le loro permanenza è condizionata a eventuali esigenze portuali. Avevamo chiesto a ottenuto regolarmente,* [illegible] *delibera del consiglio, l'autorizzazione del sindaco, della commissione edilizia e* [illegible] *Capitaneria, per ampliare lo spazio degli impianti, su un terreno demaniale di cui già paghiamo la concessione*».

Nella vicenda, da registrare altri [illegible] importanti [illegible] di [illegible] politici e invita Magliano, «*nella maniera più ferma, a restare al suo posto* [illegible] *assessore e a continuare serenamente la sua attività. Pur apprezzando e apprezzando* [illegible] *Magliano,* [illegible] *esistono le condizioni per rinunciare a offrire, come sempre, il suo* [illegible] *all'amministrazione della nostra città*».

Infine una nota polemica: «*Purtroppo, anche chi si impegna a* [illegible] *seriamente e* [illegible] *buona volontà per salvaguardare gli interessi della comunità può* [illegible] *nel* [illegible] *cammino l'ostilità di chi fa* [illegible] *la strada della demagogia*».

m. f.

Il presidente parla [illegible] problemi dell'Imperiese

Provincia oggi [illegible] domani nel bilancio di Pippione

I [illegible] da risolvere: istruzione pubblica, rifornimento idrico, smaltimento dei rifiuti urbani, vi[illegible] sull'Aurelia

[illegible] — Leo Pippione, dal [illegible] presidente della Provincia, ha fatto ieri un bilan- [illegible] dell'attività dell'ente «ora che [illegible] superato — ha esordito — la crisi [illegible] *identità lamentata negli anni scorsi*». Per Pippione, tuttavia, questo recupero di identità non è an- [illegible] avvenuto completamente: «*La Regione Liguria, che sta "scoppiando" per i troppi incarichi,* [illegible] *minori, che si è riservata,* [illegible] *affidare alle Province un maggior numero* [illegible] *deleghe* [illegible] *operare in settori specifici. Attendiamo, inoltre, il vero definitivo della legge statale che affida ai nostri enti territoriali compiti specifici, ad esempio, in materia di smaltimento dei rifiuti solidi e di tutela del territorio contro lo sfascio idrogeologico,* [illegible] *istruzione professionale, ed altro*». Pippione [illegible] è poi soffermato sui ta[illegible] svolto dalla Provincia, in questi anni, in materia [illegible] istruzione pubblica: completati i lavori a Imperia (scuole [illegible] piazza Roma), è in fase di avanzata realizzazione il programma di Ventiglia, con un orario [illegible] circa 2 mi- [illegible] di lire. «*Dovremo [illegible] tualmente* — ha detto il presidente — *creare un ente cui affidare il rifornimento idrico da Sanremo a Ventimiglia*».

«*Un problema sempre più pesante si* [illegible] per ogni singolo Comune — ha proseguito Pippione — è quello [illegible] rifiuti urbani. *Finora è stato fatto poco;* i[illegible] conviene procedere prossimamente su [illegible] *vello provinciale, cui far partecipare anche* [illegible] *e* [illegible] *amministratori esterni con lunga esperienza* [illegible] *riguardo.* [illegible] *tratta di evitare il ricorso all'incenerimento incondizionato delle* [illegible], *e di ricuperare, con i metodi migliori, tutto il possibile in materiali riciclabili*».

Un altro nodo indecifrabile è quello dell'intasamento [illegible] la via Aurelia. «*Per risolverlo* — dice Pippione — *bisogna realizzare una "seconda* [illegible] *nte" a monte; ciò con riferimento anche agli scompensi territoriali derivanti dalla realizzazione della ferrovia a monte*».

b. v.

Processo sfrattati Vento in pretura

[illegible] — Il sindaco Vento [illegible] mattina sarà [illegible] pretura. [illegible] magistrato che conduce il processo contro gli [illegible] che entrarono nell'ex h[illegible] Vittoria Roma, ha esteso l'imputazione di «concorso in occupazione abusiva» anche al primo cittadino. Secondo il dott. Spirito, Vento [illegible] permesso più volte la requisizione, in [illegible] di necessità, dell'albergo, «istigando così i senza casa a entrare nel Vittoria».

(c. d.)

Saranno dissetati i terreni della Valle Arroscia [illegible] della piana d'Albenga

Imperia, costerà 700 milioni in più costruire la grande diga sul Ferrala

La spesa totale per l'opera [illegible] aggirerà sui 10 miliardi - Un lago artificiale di 3,5 kmq

IMPERIA — L'ormai imminente realizzazione della grande diga sul rio Ferrala, nella bassa Valle Arroscia, a cavallo fra le province di Imperia e Savona, costerà all'amministrazione provinciale imperiese un «supplemento» di 700 milioni di lire a causa dell'inflazione: il consiglio [illegible] per lunedì sarà chiamato ad approvare, in proposito, [illegible] mutuo di pari cifra destinato ad integrare la disponibilità di 2100 milioni.

Sarà la più grande opera di carattere idrico mai realizzata [illegible] Ponente ligure. Il [illegible] [illegible] è previsto in [illegible] 10 miliardi, oltre a 5/6 miliardi [illegible] opere di derivazio- [illegible] al termine, [illegible] quattro o cinque anni (dipenderà [illegible] regolarità nell'arrivo [illegible] finanziamenti) [illegible] permetterà l'irrigazione [illegible] circa 500 ettari di terreno da adibire a colture [illegible] carattere pregiato non soltanto nella bassa Valle Arroscia, ma [illegible] nell'adiacente piana di Albenga.

[illegible] diga, [illegible] quota 610 metri sul livello del [illegible], avrà [illegible] capacità [illegible] invaso [illegible] [illegible] metri cubi d'acqua e [illegible] un lago artificiale di 3,5 chilometri quadrati. Il gigantesco sbarramento [illegible] realizzato con terre e [illegible] di pietra (soprattutto [illegible] massiccio) per un volume totale, calcolano i tecnici [illegible] specializzata Geotecnica [illegible] [illegible] metri cubi; il solo progetto esecutivo [illegible] costato 220 milioni.

Vista di lato la sagoma della diga sarà simile [illegible] un trapezio con una base larga 150 metri, alto 45 [illegible]. [illegible] bordo più [illegible] dello sbarramento sarà lungo 200 metri e largo 8, e sarà transitabile. Lo sbarramento sarà reso impermeabile

Si sottolinea [illegible] tra i vantaggi economici «indotti» dalla realizzazione di questo invaso vi è anche un cospicuo aumento nell'occupazione particolarmente qualificata nella zona che saranno irrigate.

Il primo stralcio dei lavori (quello per cui la Provincia interverrà con [illegible] milioni) riguarda [illegible] fondazione, particolarmente delicata: sarà anche costruita una gal- [illegible] per la temporanea deviazione delle [illegible] del rio Ferrala: [illegible] quelle che, in futuro, tornate [illegible] loro alveo normale, alimenteranno il [illegible] cino di raccolta.

La «validità» [illegible] questa [illegible] lizzazione [illegible] contestata, inizialmente, [illegible] Floriano Allegri, sindaco di Ranzo, propugnatore di opere di [illegible] lo minore ma di più immed- [illegible] utilità. Favorevole, invece, Giuseppe Chia, sindaco [illegible] Aquila d'Arroscia per il quale [illegible] «è un'opera che guarda al presente, ma [illegible] *pretutto al futuro, della nostra vallata*». Per [illegible] la diga servirà ad arrestare l'abbandono delle terre da parte degli agricoltori ai quali la sicurezza [illegible] nel rifornimento idrico permetterà di avviare coltivazioni sempre più redditizie

Chia ha anche ricordato che la diga sul Ferrala, ed il conseguente bacino, potranno giocare un ruolo determinante anche nello sviluppo del turismo lungo tutta la bassa valle [illegible] E' un parere sul quale convengono anche i capi famiglia [illegible] territorio che [illegible] passato al sono [illegible] per garantirsi rifornimenti [illegible]

b. v.

I dati rilevati con [illegible] sondaggio realizzato tra gli alunni [illegible] medie

C'è [illegible] di impianti ad Imperia [illegible] 4 giovani su 5 praticano lo sport

Successo dell'iniziativa [illegible] Lega Navale e del Comune per avvicinare i ragazzi al mare

IMPERIA — [illegible] sono pochi impianti, ma l'80% dei giovani imperiesi pratica almeno uno sport. [illegible] emerso da un sondaggio effettuato [illegible] una serie di [illegible] [illegible] gli alunni [illegible] scuole [illegible] del capoluogo e alcuni rappresentanti della Lega Navale. Il calendario di appuntamenti, allestito [illegible] [illegible] Impe- [illegible] Lega e dal Comune, si conclu[illegible] domani [illegible] municipio. L'iniziativa, rivolta ad avvicinare i giovani [illegible] «pianeta mare», ha ottenuto [illegible] successo.

«*Il programma è stato condotto a livello sperimentale* — ha detto Giuliana Semeria, istruttore di vela —, *ma i risultati positivi conseguiti hanno confermato la [illegible] della scelta*».

Un passo importante [illegible] affrontare in modo nuovo il problema della [illegible] sportiva con particolare [illegible] tenzione all'attività velica.

«*In ogni classe* — prosegue Semeria — *si è parlato di mare [illegible] modo semplice e globale, nell'intento di renderlo più familiare e accessibile [illegible] tutti. Sempre in linea [illegible] questo proposito, domani sarà con- [illegible] a tutti gli alunni che interverranno alla cerimonia [illegible] chiusura degli incontri, l'opportunità di vincere un corso- [illegible] completo*».

[illegible] commentato il consigliere delegato allo sport del Comune [illegible] Imperia, [illegible] Raineri: «*Sono molto soddisfatto degli sviluppi dell'iniziativa [illegible] in particolare mi hanno riempito di gioia i dati [illegible] proposito di [illegible] gazzi. Sapere [illegible] [illegible] tanti giovani praticano sport, [illegible] un grosso incentivo, e non nascondo che è nostro intendimento incrementare ulteriormente la partecipazione*».

Aggiunge Fulvio Parodi, presidente della sezione imperiese: «*Sottolineare la nostra soddisfazione per come [illegible] andate le cose è del tutto superfluo. Si [illegible] di un'esperienza interessantissima. L'intento [illegible] far conoscere meglio il mare e la vela ai giovani, con un corso [illegible] politica [illegible] abbiamo intrapreso, in [illegible] una stretta e produttiva collaborazione [illegible] [illegible] ciera. L'iniziativa che abbiamo promosso con la Lega navale ne è un esempio*».

[illegible] di Imperia è [illegible] raggiunto. Ora il nostro obbiettivo sarà quello [illegible] *rafforzare questo nuovo rapporto sociale - mare - vela*».

f. d.

Risanare la Steria costa 500 milioni

[illegible] — [illegible] milardo per ri- [illegible] *strutturare la rete fognaria dell'immediato entroterra di San Bartolomeo* con il risanamento [illegible] *torrente Steria. L'appalto* [illegible] [illegible] *l° lotto ammonta a 180 milioni di lire.* [illegible] *realizzazione dell'opera, una volta portata a compimento anche la seconda parte, permetterà alla cittadina di avere una rete fognaria totalmente ristrutturata.*

«Il [illegible] Steria — precisa il sindaco [illegible] *Bartolomeo* [illegible] — [illegible] le sette borgate e le due frazioni del nostro Comune. Una piccola parte dei lavori necessari è già stata compiuta. Con il completamento del 1° settore e la prossima attuazione del 2° lotto, contiamo di ultimare [illegible] programma di risanamento».

A [illegible] un ulteriore e [illegible] impulso all'iniziativa [illegible] stato il finanziamento di [illegible] milioni in base alla legge n. 650 sui piani di risanamento fognario. *Un altro contributo è atteso entro luglio.*

«Il nostro intento — prosegue Parlorelli — [illegible] quello di servire meglio l'entroterra e [illegible] proseguire nella strada intrapresa con la già attuata revisione di circa il 70% della rete cittadina. Tra le altre opere che [illegible] capo [illegible] programma, rientra anche la messa in funzione [illegible] depuratore».

f. d.

DI [illegible]
[illegible] Imperia
IL SINDACO
ai sensi e per gli effetti dell'[illegible] della legge 2-2-1[illegible] n. 14
AVVISA
che a [illegible] questo Comune verrà indetta gara d'appalto mediante licita- [illegible] privata per l'aggiudicazione dei lavori di siste- [illegible] dell'[illegible]no di Colle S. Bartolom[illegible] e frazione Cartari, con importo a base d'appalto di L. 227.663.020
L'aggiudicazione avrà luogo il 9-4-83 mediante licitazione privata con procedura prevista dall'art. 1 lett. a) della legge 2-2-73 n. 14 richiamata l'art. 73 lett. c) del R.D. 23-5-24 n. 827.
Le imprese interessate dovranno far pervenire alla segreteria di questo Comune domanda in carta bollata con la quale si chiede di essere invitati alla licitazione.
La richiesta di invito non vincola l'Amministrazione [illegible].
Cesio, 15-3-83
IL SINDACO
Dr Guglielmi rag. Ernesto

Sempre più grave l'inquinamento del principale [illegible] d'acqua ligure

Tra rifiuti e veleni il Roja sta morendo

Un appello del presidente [illegible] Consorzio per l'argicoltura: «E' [illegible] problema che riguarda tutti»

VENTIMIGLIA — Il Roja alimenta la [illegible] idrica di Ventimiglia e Mentone, di tutta la Provincia ed ora [illegible] dando acqua anche a qualche centro del Savonese. Da ciò l'importanza del fiume, di cui purtroppo molti pubblici amministratori sembrano non rendersi conto.

L'alveo del fiume è in diverse [illegible] di orti abusivi e di [illegible] di rifiuti, tra i quali recentemente s'è [illegible] anche [illegible] bottiglia d'un potente veleno, [illegible] stato denunciato alla pretura [illegible] Ventimiglia dal presidente del Consorzio per l'argicoltura Franco Viale. Qua e là, nelle [illegible] sponde del corso d'acqua, sono [illegible] di auto.

Franco Viale afferma: «*Abbiamo cercato [illegible] sensibilizzare [illegible] tutti [illegible] problema dell'inquinamento [illegible] fiume a [illegible] conservazione ecologica, [illegible] si fa poco o niente per proteggere la falda acquifera, e per tutelare [illegible] pulizia del letto del fiume. Dobbiamo ricordarci che ognuno di noi è coinvolto ed [illegible] direttamente*».

Quanto costerebbe fare [illegible] pulizia completa dell'alveo del Roja? «*Con qualche decina [illegible] milioni [illegible] potrebbe ripulirlo, ma poi bisogna prontamente a mantenerlo*» dice Viale. In territorio francese, nel paesi [illegible] Valle Roja che sono attraversati [illegible] fiume almeno le discariche sono state eliminate, rendendo [illegible] ancor più evidente l'inquinamento nella zona italiana.

«*Non [illegible] può arrivare un discorso turistico* — conclude Viale, presidente [illegible] quindici anni [illegible] Consorzio per l'argi- [illegible] Roja, che [illegible] a fondo i vari problemi del fiume — *se non [illegible] fa qualcosa dov'è evidente [illegible] trascuratezza che con il tempo potrebbe rivelarsi [illegible] anche per la salute pubblica*».

Ci sono ancora fogne che scaricano [illegible] Roja, poiché si aspetta da tempo che vengano allacciate a quella centrale.

l. m.

Il Consiglio respinge le dimissioni

Pigna, confermato il sindaco Marin

PIGNA — Il consiglio comunale di Pigna, in Val Nervia, ha respinto l'altra sera le dimissioni del sindaco Ludovico Marin.

[illegible] presenti [illegible] i 15 consiglieri; gli undici [illegible] maggioranza appartenenti alla lista indipendente del primo cittadino, gli hanno riconfermato la loro fi[illegible] [illegible] i quattro dell'opposizione hanno votato contro.

[illegible] aveva messo a disposizione dei propri compagni, che provengono da [illegible] partiti, il proprio mandato [illegible] seguito alle querele di un professionista del paese, il geometra Renato Borliga, e del muratore [illegible] i due [illegible] erano ritenuti diffamati per alcune affermazioni, giudicate lesive, che il sindaco avrebbe fatto nei loro confronti.

I 21 argomenti all'ordine del giorno, comprese le ratifiche [illegible] giunta, sono stati tutti discussi ed approvati e la [illegible] del consiglio comunale s'è conclusa alle 24 circa.

l. m.

Palazzina [illegible] Tennis

VENTIMIGLIA — Oggi, [illegible] 10, verrà inaugurata alla presenza del sindaco Lorenzi e [illegible] autorità locali la palazzina che fa parte del Tennis club di Ventimiglia in località Peglia.

L'opera, di cui si incominciò a parlare [illegible] 1979, è costata complessivamente 250 milioni ed [illegible] stato possibile realizzarla grazie anche all'amministrazione comunale che, oltre ad aver messo a disposizione gratuitamente il terreno sul quale sorgono le attrezzature sportive, [illegible] accollata metà del mutuo (che [illegible] complessivamente di [illegible] milioni) che la Cassa depositi e prestiti ha erogato per [illegible] concretizzazione dell'opera.

L'altra parte della spesa è stata affrontata dal Tennis club, i cui 105 soci fondatori si sono autotassati per una quota di 300 mila lire a persona.

Ora i soci [illegible] 160 e l'attività svolta sui campi [illegible] aperta a tutti: due volte alla settimana [illegible] svolgono corsi regolari [illegible] per gli studenti.

«*Naturalmente* — spiega il presidente Luciano Dardo — abbiamo ancora circa 60 milioni di debiti poiché i costi sono continuamente [illegible] lievitati e terminare questa palazzina [illegible] tutti i servizi necessari ha gravato notevolmente il nostro bilancio. Però — conclude — *grazie alla comprensione dell'impresa Da Villa che ci ha concesso una dilazione dei pagamenti, potremo avere un po' di respiro*».

l. m.

Documento di solidarietà del psi

Niente dimissioni per Bruno Magliano

DIANO MARINA — L'assessore al turismo Bruno Magliano (psi), raggiunto da co- [illegible] giudiziaria della procura della Repubblica [illegible] Imperia, [illegible] ha rassegnato [illegible] sue deleghe [illegible] sindaco Gariboldi, nella riunione di giunta [illegible] venerdì sera.

Magliano aveva preannunciato questa decisione «*per motivi* [illegible]», [illegible] serie di serrati incontri con i vertici del suo partito lo hanno convinto a rinunciare. Un comunicato del psi dianese esprime piena solidarietà a Magliano: «*Nell'apprendere con stupore la notizia dell'avviso giudiziario, attendiamo [illegible] fiducia che [illegible] giustizia faccia il suo corso. Si esprime la massima fiducia e stima al compagno Magliano* — prosegue il comunicato — *della cui onestà e senso [illegible] agli interessi della comunità mai nessuno ha dubitato*».

Il psi respinge le dimissioni degli [illegible] politici e invita Magliano, «*nella maniera più ferma, a restare al suo posto [illegible] assessore e a continuare serenamente la sua attività. Pur apprezzando e apprezzando [illegible] Magliano, [illegible] esistono le condizioni per rinunciare a offrire, come sempre, il suo [illegible] all'amministrazione della nostra città*».

Infine una nota polemica: «*Purtroppo, anche chi si impegna a [illegible] seriamente e [illegible] buona volontà per salvaguardare gli interessi della comunità può [illegible] nel [illegible] cammino l'ostilità di chi fa [illegible] la strada della demagogia*».

m. f.

Commissioni Bordighera il pci lascia

BORDIGHERA — I consiglieri del pci hanno rassegnato le dimissioni da [illegible] le commissioni istituite dall'amministrazione. La decisione è nata «in segno di protesta per il comportamento della giunta, che, in alcuni casi da anni, non [illegible] questi organismi».

I rappresentanti comunisti hanno abbandonato le commissioni per la programmazione, per il decentramento e per la [illegible] «Il [illegible] tratto con l'impresa che svolge il servizio di raccolta dei rifiuti — [illegible] vano, tra l'altro, i consiglieri Canepa e Lanza — scade [illegible] giugno. La mag- [illegible] non ha mai incaricato la [illegible] competente di [illegible] una diversa gestione, e di esaminare [illegible] possibilità di un rinnovo».

(c. d.)

IMMOBILIARE CONTE
DANTE 8
Ricerca nella zona di
Porto Maurizio Oneglia
e immediata periferia
i seguenti tipi [illegible] immobili:
A) Appartamenti [illegible] [illegible] di 15-25 anni così composti: [illegible] camere [illegible] cucina bagno ripostiglio; 3 [illegible] [illegible] cucina bagno ripostiglio posto auto o garage.
B) Alloggi [illegible] stabili medio-signorili semicentrali composti [illegible]: ingresso [illegible] sala cucina bagno liberi subito.
C) Alloggi occupati da inquilino in posizione centrale.
[illegible] Vita signorile [illegible] almeno [illegible] mq [illegible] (anche [illegible] ristrutturare) [illegible] posizione pri- [illegible] con ampia vista, giardino [illegible] garage zona Oneglia e/o Porto Maurizio.
[illegible] assicurano trattative rapide, pagamento [illegible] contanti, [illegible] discrezione.
TELEFONARE PER
[illegible] - 63.734

ARGENTERA (Cn)
[illegible] località turistica
offriamo VERA OCCASIONE
[illegible] vendita di MINIAPPARTAMENTI
a partire [illegible] [illegible] lì mq
Tel. (0175) [illegible] - [illegible]

CASPITA!
CHE PREZZI!
Arreda PICCOLI
Via del Poggio (di fronte Asilo)
DA [illegible]
SARANNO POSTE IN VENDITA LE SEGUENTI [illegible] NUOVE [illegible] POTRANNO [illegible] ACQUISTATE ANCHE [illegible] SOLO PEZZO
[illegible]
BICICLETTE UOMO - DONNA - BAMBINO [illegible] FAVOLOSI
Mob[illegible] a gas - elettrodomestici - articoli[illegible] - pesc[illegible] - quadri [illegible] regalo - tappeti
TRASPORTO E MONTAGGIO [illegible] DOMICILIO GRATIS FINO [illegible] 100 KM.
Tel. 0182/86.867 ANDORA

Ecco la «svolta» storica

Varazze. Gli operai bloccano l'Aurelia e i ciclisti deviano verso la stazione (G. Chiaramonti)

Giuseppe Saronni se n'è andato lungo la [redacted]sa del Poggio e ha vinto la Milano-Sanremo da grande campione, facendo onore alla maglia iridata che porta. La corsa si è movimentata solo nel finale, ma ha avuto un sussulto a Var[redacted] per la manifestazione di protesta degli [redacted]rai dei cantieri Baglietto. [redacted] è scelta [redacted] soluzione [redacted] compromesso: gli operai hanno occupato l'Aurelia e i corridori hanno fatto una breve deviazione.

La tv, comunque, ha ignorato il fatto, anche se è [redacted] prima volta, in 74 anni, [redacted] la «Classicissima» viene deviata dal suo percorso «storico» per simili problemi.

I servizi sulla gara nelle pagine di sport nazionale.

La [redacted] da gioco funziona regolarmente [redacted] i soldi [redacted] versati in banca

Gli incassi del [redacted] «congelati» li potrà ritirare [redacted] gestore

Dopo la [redacted] di sequestro del [redacted] - Il presidente Viale controlla il nuovo tipo [redacted] amministrazione - La prima presa di contatto dei tre «garanti» nominati dal giudice - Finirà [redacted] davanti al Tar [redacted] Genova? - Situazione sempre ingarbugliata

SANREMO — Di fronte al sequestro del Casinò, autorizzato dal presidente del tribunale, sindaco e giunta hanno ora il dovere di fare una scelta precisa per risolvere il giallo [redacted] da gioco. Già nei primi giorni della settimana i pubblici amministratori dovrebbero uscire allo scoperto assumersi una [redacted] volta le proprie responsabilità e decidere se annullare la gara, come in un primo tempo sembrava intenzionata la maggior parte degli assessori, oppure discutere l'ingarbugliata vicenda in consiglio comunale.

Borletti ha vinto l'asta e vuole le chiavi [redacted] Casinò. Palazzo Bellevue una risposta precisa non può più negargliela. Anche perché, di fatto, da 24 ore [redacted] da gioco [redacted] appartiene più alla città [redacted] Sanremo. La gestisce direttamente il tribunale, attraverso una [redacted] custodi giudiziari, e tutti gli incassi non finiscono [redacted] in Comune e, in percentuale, agli [redacted] centri del Ponente per finanziare spettacoli e iniziative turistiche [redacted] come era [redacted] sino [redacted] ieri, [redacted] congelati [redacted], a disposizione [redacted] futuro gestore delle roulettes.

Ieri mattina alle 10 è stato notificato al dottor Antonio Semeria, all'avvocato Natale De Francisi e al commercialista [redacted] Erio [redacted] il decreto [redacted] presidente del tribunale [redacted] cui sono stati nominati «custodi sequestratari dell'azienda denominata Casinò municipale». Poco dopo il terzetto, insieme all'avvocato Franco [redacted] altri legali della «Flowers», la società che aveva chiesto il sequestro giudiziario, si è incontrato in tribunale con il dottor Renato Viale per analizzare la situazione, i tempi di intervento, i binari di operatività.

[redacted] 12.10 Semeria, De Francisi e Fucini, per la prima volta insieme e con una nuova veste, [redacted] raggiunto il [redacted] dove [redacted] sono [redacted] trati con vari funzionari [redacted] hanno annunciato il loro prossimo insediamento. L'immissione in possesso avverrà ufficialmente mercoledì mattina 23 [redacted] il Comune gli consegnerà [redacted] mattinata la casa da gioco.

Il sequestro scatta mercoledì per dare tempo alla Cacm [redacted] le valigie e predisporre [redacted] custodi sequestratari i [redacted] contabili dell'azienda e tutti [redacted] altri atti necessari. Con il sequestro finisce un'epoca: quella [redacted] una chiacchieratissima gestione pubblica iniziata nel [redacted] dopo il fallimento disastroso dell'Ata. Sparisce anche la figura del commissario amministrativo. Fra tre giorni Mauro Bettarini e Pietro Mureddu lasceranno la «casa bianca».

Il presidente Viale, però, ha ripescato due vecchi commissari: Semeria [redacted] presidente dei bitti del processone del Solaro, dimessosi il 31 dicembre 1981) e Natalino De Francisi. Fucini è un [redacted] nuovo. Semeria alla [redacted] dei cronisti perché ha accettato questo incarico ha risposto: «Per un preciso senso di dovere [redacted] confronti della mia città e per evitare che ci fossero presenze esterne traumatiche. Viviamo momenti delicatissimi».

Il futuro non è roseo. «Molto probabilmente — ha dichiarato Natale De Francisi [redacted] braccio di ferro tra la "Sit" Borletti e il Comune finirà davanti al Tar. Se ciò si avverasse dobbiamo prepararci a tempi lunghi».

Tra le tante [redacted] tenuto conto che l'asta c'è stata e che Borletti l'ha vinta, c'è anche quella di un possibile insediamento [redacted] d'autorità della Flowers [redacted] parte del tribunale. Il [redacted] dell'Interno [redacted] però d'accordo? Il decreto dice infatti che qualsiasi variazione o mutamento dello «statuto» [redacted] Casinò deve essere approvato [redacted] Viminale.

Roberto Basso

Sanremo. I tre «garanti» ieri mattina davanti al Casinò: da sin. Semeria, De Francisi e Fucini

La Milano-Sanremo via Baglietto

Compromesso fra gli operai del cantiere e gli organizzatori della corsa - Le maestranze hanno occupato l'Aurelia, ma i corridori hanno proseguito per una strada secondaria - La trattativa con Torriani - Cresce la rabbia

VARAZZE — *Gli occhi di Vincenzo Torriani si sono soffermati, per un lungo istante, sul viso [redacted] Mario Nuvolo, [redacted] Consiglio di fabbrica del Baglietto. Il giovane operaio, con il comunicato sindacale stretto [redacted] in mano, è riuscito, [redacted] mezzo a una confusione indescrivibile, a confermare al patron della corsa l'intenzione delle maestranze di impedire alla carovana il transito davanti al cantiere occupato.*

Per un ultimo [redacted] è avuta la sensazione che Torriani, dall'alto della sua Lancia Gamma, non accondiscendesse all'ultimatum e che stesse per chiedere l'intervento dei carabinieri, schierati in gran numero. Poi, improvvisamente, ha chiamato il colonnello [redacted] comandante il gruppo carabinieri di Savona, e gli ha chiesto se era possibile una soluzione alternativa, «accettata» anche dagli operai. E così è stato.

[redacted] momento la tensione si [redacted] allentata e i lavoratori si sono schierati in [redacted] l'Aurelia, striscioni e cartelli in testa al gruppo, facendo da alla curva imprevista del tracciato [redacted] a loro, un esile cordone di carabinieri, ma [redacted] assetto da «carica».

Saronni e compagni, a Va[redacted] una mezz'ora di ritardo sulla tabella [redacted] marcia, hanno affrontato, ad andatura turistica, la deviazione antiblocco e si sono avviati lungo [redacted] ripida rampa che, all'altezza della farmacia [redacted] conduce [redacted] stazione ferroviaria per poi sbucare, dopo circa 200 metri, [redacted] nuovo sull'Aurelia e oltre i cantieri Baglietto.

Nella «classicissima», anche la soluzione dell'inghippo rientra nei classici all'italiana: tutti soddisfatti, in particolare gli operai che, [redacted] sostanza, l'Aurelia davanti al cantiere l'hanno [redacted] e sono riusciti ad attirare l'attenzione sui loro problemi.

Vincenzo Torriani aveva promesso di informare la Rai della deviazione imposta dalle maestranze del Baglietto agli organizzatori della Milano-Sanremo. Invece, [redacted] collegamento televisivo [redacted] Tg1, poco dopo le [redacted], Adriano De [redacted] ha ignorato la vicenda. Il Consiglio [redacted] fabbrica si è sentito un po' tradito.

Il nuovo tracciato varazzino ha provocato però caos, specie tra le macchine del seguito, che si sono, ad un certo punto, trovate imbottigliate nello stretto «gomito» che dall'Aurelia porta [redacted] la stazione. [redacted] è stata questione di attimi.

Come ribadito l'altra sera, le maestranze del Baglietto sono rimaste ferme sulle loro posizioni intransigenti e solo grazie a un diffuso buon senso hanno permesso che l'organizzazione della corsa [redacted] la deviazione [redacted] loro stessi suggerita.

Nella febbrile attesa della corsa, la passione sportiva si è, a volte, sovrapposta ai drammatici problemi del cantiere. «Se passa Saronni in testa, in solitaria, come ai bei tempi di Coppi — diceva qualcuno fra gli operai — lo lasciamo passare e poi fermiamo gli [redacted]». Battute scherzose, [redacted] sdrammatizzare [redacted] situazione che, quasi senza volerlo, [redacted] stava facendo sempre più tesa.

Perché questa clamorosa manifestazione che ha effettivamente rischiato di bloccare a Varazze la Milano-Sanremo? I lavoratori [redacted] cantiere sono convinti [redacted] essere al centro di una [redacted] speculativa dai connotati ben precisi e quindi nell'assoluta necessità di invertire la pericolosa tendenza con qualsiasi mezzo a disposizione. «Siamo stati abbandonati — si sentiva dire ieri a Varazze — più dal Comune che dai sindacati, per non parlare degli altri enti locali, Regione in testa, e classe politica. Tra noi, questa mattina, non ci sono nemmeno i segretari della Fim, il sindacato dei metalmeccanici».

C'è gente che ha lavorato quarant'anni al Baglietto e teme di perdere la liquidazione. E' anche gente che ama il cantiere come se fosse qualcosa di proprio. La rabbia di ieri e la conclusione di tutti questi mesi trascorsi in [redacted] alternanza di delusioni e speranze.

Ieri sera si è diffusa [illegible] di una denuncia in massa dei partecipanti al blocco stradale. In effetti, durante la manifestazione sindacale, carabinieri e poliziotti sono stati visti fotografare e filmare gli operai del Baglietto impegnati [redacted] contestazione.

[redacted] possibilità di una denuncia [redacted] per blocco stradale appaiono tuttavia scarse considerato il fatto che [redacted] i lavoratori e gli organizzatori della corsa c'è stato un accordo del quale anche le forze dell'ordine hanno preso atto.

Massimo Nume

Torriani indica [redacted] nuova strada per [redacted] «Sanremo»

L'opposizione all'attacco sulla vicenda del Casinò

Il pci: «[redacted] giunta devono dare le dimissioni»

SANREMO — La decisione del presidente Viale di autorizzare il sequestro delle roulettes ha choccato la gente. Tutti [redacted] parlano, molti sono ancora gli increduli.

Il pci non ha perso tempo ed ha organizzato sul solettone di piazza Colombo, subito dopo l'arrivo della «Milano-Sanremo», una manifestazione pubblica sul «problema Casinò». Già nella mattinata aveva distribuito volantini dove si chiedevano, a caratteri cubitali, le dimissioni del sindaco Osvaldo Vento e della giunta.

«Hanno dimostrato — ha spiegato l'on. Gino Napolitano — i loro grossi limiti. Peggio di così non si poteva gestire l'appalto del Casinò».

I commenti nati subito dopo la notizia del sequestro giudiziario [redacted] Casinò sono diversi. L'assessore all'Economia e bilancio Alfonso Carella (pli) ha preso le distanze dai suoi colleghi. «Anche senza sequestro — ha detto — l'altro ieri in giunta avrei votato contro alla proposta di annullare la gara, ne visti gli sviluppi. L'asta c'è stata, e il conte Borletti l'ha vinta. Secondo il mio parere ogni decisione su questo scottante problema deve essere presa collegialmente in Consiglio comunale».

Il sindaco Osvaldo Vento ha ribadito di avere sollecitato lumi agli esperti del Comune, al professore Fausto Cuocolo e all'avvocato Erina Lombardi. «Solo dopo avere visto le loro relazioni — ha affermato — mi pronuncerò. Attualmente posso solo dire che è nostra intenzione prendere una decisione a tempi brevissimi, tra due o tre giorni al massimo».

L'assessore repubblicano Gianfranco Cavalli a [redacted] del sequestro ha perso una poltrona, quella degli affari speciali e dei rapporti con il Casinò. Gli resta solo quella dell'ecologia. «La sentenza del tribunale — ha detto — ha senza dubbio chiarito alcuni dubbi all'amministrazione comunale. Soprattutto sullo svolgimento dei lavori da parte della commissione (Riccomagno di cui facevo parte). Di fronte a certi fatti ho l'impressione che ci restino poche strade da percorrere. Sono dell'idea che il problema deve essere affrontato esclusivamente in Consiglio».

Di parere diverso gli assessori Stefano Arcinelli (dc) [redacted] Enzo Ligato (psdi). «Oggi come ieri — hanno detto — secondo noi deve essere la giunta municipale a decidere».

I sindacat[redacted] per il momento non entrano nel merito sulla figura del futuro gestore. Per loro un Borletti vale un Merlo. Discutono però delle decisioni del presidente del tri[redacted]nale Viale di mettere, se si rivelerà producente, un sistema di controllo televisivo nelle sale da gioco.

«In passato — ha dichiarato il sindacalista Pierangelo Raineri — abbiamo sempre [redacted] visto [redacted] ridire su questo progetto, nell'esclusivo rispetto [redacted]. E' mortificante lavorare e sapere che un occhio meccanico ti osserva in continuazione». Il sistema, però, pare funzionare benissimo nel Casinò di Las Vegas».

Qualcuno alla notizia del sequestro ha scrollato le spalle. «Non è la prima volta — hanno risposto —. La storia si ripete. A Sanremo nel 1948 c'è già stato un altro sequestro. Anche quella volta per una concessione che non arrivava mai. A litigare erano il commendator Aylano e la società "Cirt". Il bisticcio durò circa 3 mesi, poi si migrò d'accordo».

E la «Sit» e l'ing. Merlo, rivali di Borletti? Uomini molto vicini al presidente h[redacted] dichiarato che «la guerra degli esposti e delle carte bollate continua».

r. b.

I giudici ipotizzano [redacted] falso nel bilancio del '75

[redacted] per la «Pontoil»?

L'incartamento all'esame del pm - I condannati ricorrono in appello

DAL NOSTRO INVIATO SPECIALE

GENOVA — *«E adesso i genovesi saranno contenti!»*. E' stata la prima frase pronunciata con un gesto [redacted] stizza [redacted] due signori di mezza età, abito gessato che tutti avrebbero scambiato per *gentlemen* [redacted] dinesi [redacted] non li avesse traditi l'accento cadenzato tipico genovese [redacted] dirigenti del club blucerchiato, subito dopo la lettura della sentenza che condannava a 2 anni e 6 mesi di carcere e 6 miliardi di multa [redacted] presidente della Sampdoria Paolo Mantovani e a 2 anni e 5 miliardi di multa, ciascuno, i suoi due soci, Lorenzo Noli e Mario Contini, per frode valutaria: 1200 miliardi fatti affluire nelle [redacted] che svizzere [redacted] copertura [redacted] una delle loro [redacted] la «Pontoil s.a. Trading» di Losanna.

I giudici [redacted] tribunale di Genova, inoltre, hanno ordinato il sequestro delle azioni di entrambe le «Pontoil» (la «s.a. Trading» di Losanna e la «S.p.A.» di Busalla) e il risarcimento dei danni all'erario [redacted] quantificare in sede civile.

Non è difficile ipotizzare che [redacted] la sentenza della seconda sezione del tribunale di Genova verrà confermata nei successivi gradi di giudizio, si tratterà di cifre astronomiche.

Con il ricorso in appello presentato dagli imputati, la situazione viene congelata anche [redacted] condanna resta un punto fermo. Ma l'insidia maggiore per i tre petrolieri proviene dalla trasmissione delle carte processuali che il tribunale ha ordinato di inviare all'ufficio del pm perché vi ha ravvisato le ipotesi di altri reati, falso [redacted] bilancio, per l'anno 1975 della «Pontoil S.p.A.» e falsa testimonianza a carico di Ettore Canepa, dirigente della stessa [redacted] e di Alfonso Mondini, gran «brasseur d'affaires» [redacted] molti contratti petroliferi con il Kuwait e membro del consiglio di amministrazione della Sampdoria.

«Da cosa nasce cosa» si è lasciato sfuggire il rappresentante della pubblica accusa, Michele Marchesiello. Un'affermazione che lascia intuire nei [redacted] di queste inchieste, indagini a tappeto che potrebbero sconfinare nel caso ipotetico della scoperta di altri reati nel corso delle indagini. [redacted] binari angusti dell'oggetto specifico dei tre procedimenti penali.

Paolo Mantovani, appena appresa la [redacted] della condanna, avrebbe voluto precipitarsi [redacted] Italia. *«Verrò subito a Genova* — avrebbe detto ai suoi interlocutori telefonici — *a chiarire le cose»*. E' un libertà, nonostante [redacted] condanna e gli altri guai giudiziari per lo scandalo petrolifero che coinvolse i vertici della Guardia di finanza, e che gli ha fruttato un mandato [redacted] comparizione da parte [redacted] giudice istruttore di Torino, Vaudano. Non finirà in carcere perché la sentenza [redacted] non è definitiva.

I suoi difensori lo hanno consigliato a riflettere. Ora deciderà il da farsi assieme ai legali [redacted] probabilmente tirerà con il restare in Svizzera in attesa degli sviluppi giudiziari.

Per ciò che attiene puramente all'aspetto sportivo, la Lega non prenderà nessun provvedimento fino a che [redacted] vicenda non [redacted] passata in giudicato. Se [redacted] condanna fosse confermata, però, scatterebbe automaticamente la radiazione.

Bruno Balbo

Da mercoledì in Regione [redacted] pagheranno [redacted] consumazioni

Ora il caffè diventa... amaro i consiglieri con il thermos?

GENOVA — *«Venga a prendere un caffè da noi, ma se lo paghi». «Meglio rinunciare ad un caffè oggi per evitare una comunicazione giudiziaria domani».*

Le [redacted] prove della recita gol[redacted] «Balstrocchi» non fornirebbe probabilmente un maggior numero di battute facili di quante se ne raccolgono [redacted] decisione [redacted] Consiglio regionale [redacted] far pagare, da mercoledì [redacted], le consumazioni [redacted] bar: soprattutto caffè (macchiati o [redacted] e cappuccini, che i baristi elargivano gratis, [redacted] un [redacted] sorriso. *«Io da mercoledì [redacted] porto il thermos»* informa un [redacted] socialista che [redacted] tazzine, prima di pranzo, [redacted] ne faceva cinque o sei.

Tutto buttato nello scherzo? Niente affatto. Quanto [redacted] accaduto al Consiglio superiore della magistratura ha avuto [redacted] effetti risonanza negli enti regionali e comunali, dove una certa preoccupazione esiste: non solo per i caffè, ovviamente, ma per certi pranzi di lavoro o per talune trasferte «di gemellaggio» con tanto di doni portati agli ospiti. Battuta scherzosa, ma non troppo. [redacted] un consigliere regionale ad un collega: *«Occhio, domani potrebbe capitare anche a noi».*

Che la moralizzazione della vita pubblica parta da alcune dosi gratuite di caffeina, ogni giorno, lascia abbastanza perplessi. C'è chi dice: *«Dovremo fare come nei personaggi portanti di "Pignasecca e Pignaverde" che usavano le buste rovesciate?»*. Ma l'ordine, partito dal prof. Fausto Cuocolo, dc, è perentorio: senza monete, niente caffè.

Le restrizioni rischiano di estendersi: qualcuno finirà per notare che [redacted] Regione [redacted] fa abbondante uso di kleenex e di carta per minute. All'ufficio economato segnalano anche un forte consumo di pennarelli.

Ma rimaniamo al caffè «re [redacted] spreco» nel palazzo [redacted] via Fieschi. Allo [redacted] piano della sala di riunioni del Consiglio regionale c'è un bar moderno, tra luci [redacted] e [redacted] quelle verdoline che danno l'idea del [redacted]. Durante le sedute, i 40 consiglieri, i segretari, i coordinatori e i giornalisti [redacted] avevano diritto [redacted] caffè gratuito. Le altre [redacted]zioni venivano regolarmente pagate. Da mercoledì prossimo, tutto in contanti, ai prezzi praticati [redacted] spaccio interno della [redacted]. *«Così avremo salvato la patria»*, annota [redacted] consigliere liberale Bruno Valenziano.

Il problema rischia ora di trasferirsi in [redacted] dove, protraendosi le sedute notturne, ai consiglieri viene offerta da anni una cena self service, con caffè incorporato da parte della ditta «Capurro» [redacted] quale è stato [redacted]idato l'appalto. E allora, tagli in Regione e prodigalità — si fa per dire — a Palazzo comunale? *«Il rigore è un conto. Il demagogia è un altro»*, protesta Sergio Turci, capo gruppo dc. Altri fanno notare una situazione di ricchi e poveri: un assessore regionale guadagna oltre due milioni e mezzo più i gettoni [redacted] presenza, un [redacted] collega in Comune deve accontentarsi di mezzo milione.

Con questi stipendi da fame, come si fa a negargli [redacted] panino e un caffè? Ieri mattina, intanto, il bar della Regione era quasi deserto. Solo colpa del sabato?

Guido Coppini

Mille idee e molte novità alla Fiera di Genova con «Primavera '83»

Cercate casa? Risponde il computer

GENOVA — *«Primavera [redacted] di nome [redacted] e primavera di fatto. La tiepida giornata con annunci d'aprile ha favorito un forte afflusso di visitatori alla fiera internazionale che offre tutta una [redacted] proposte per la [redacted], l'arredamento, il turismo, il tempo libero, gli hobbies, le invenzioni. Ecco un rapido panorama della rassegna.*

Risponde il computer — *Cercate un alloggio? O un'auto usata? O due materassi a molla? O una bambola Lenci? Un computer, già programmato, è a vostra disposizione. Abbiamo fatto la prova: cinque [redacted] nel quartiere di Albaro pronto subito, 75 milioni. Contemporaneamente, ci viene fornito il [redacted] del proprietario. Di locali in affitto neppure a parlarne. [redacted] «500» del 1972: un milione tondo, consegna immediata. Poche battute sui tasti ed un grande mercato della città si spalanca davanti ai vostri occhi. Sì, c'è anche la bambola Lenci, proprietaria una nobildonna di Moncalieri: prezzo 840 mila lire.*

Residence» — *La scelta è vastissima. A Loano in un complesso centralizzato con piscina e contorno di palme, ci sono 42 appartamenti in vendita, a due milioni il metro quadrato. Sono bilocali con [redacted] camera da letto, completo angolo di cottura. Alloraò al solarium un «giardino delle rose». Preferite la montagna? Cortina offre «Cielo alto», sei posti letto, cucina e servizi, in trentacinque metri quadrati, prezzo sui novanta milioni, offerto anche in multiproprietà, indatto per persone di [illegible] forte.*

I campings» — *[redacted] i tanti convegni collaterali a «Primavera 83», ieri se n'è discusso uno molto importante per le Riviere liguri: quello sui campings [redacted] ha partecipato il presidente nazionale della Federcampeggio Edoardo Ghilardelli. E' stato osservato che nel territorio di Genova solo 30 mila metri quadrati sono a disposizione dei campeggiatori mentre la domanda è superiore di almeno tre volte.*

La curiosità — *Massimo Alberini, grande cultore della cucina e delle sue tradizioni, ci fa da guida alle «collezioni alimentari», dove primeggia la pasta Agnesi. Se ne ricava una conclusione. [redacted] Marco Polo, non Napoli, sono le Università degli spaghetti ma Imperia. Che alla pasta aggiunge anche il suo intuibile alto interessanti i settori di Arienti e Lavazza, dove gli incaricati attenzione: «Ma non è meglio conoscere la storia di quel che si beve e di quel che si mangia?», più colti dopo pranzo, anche questo rientra nei temi della mostra. Non si parla di pesce: il congelato [redacted] fa cultura.*

g. c.

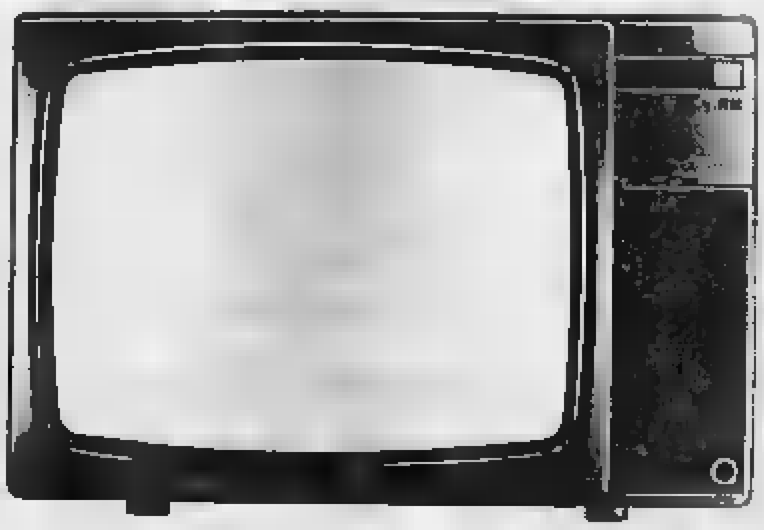

Il braccio.

E la mente.

Deutsches Patentamt

Loewe IC 22: una conquista nel campo degli apparecchi televisivi.

Il suo telecomando ultrapiatto ha le dimensioni di un calcolatore tascabile e la ricchezza di funzioni di un computer.

E' capace di impostare 99 programmi [redacted] di memorizzarne fino a 30.

E una volta memorizzati, potrete sempre richiamarli automaticamente. Con estrema precisione.

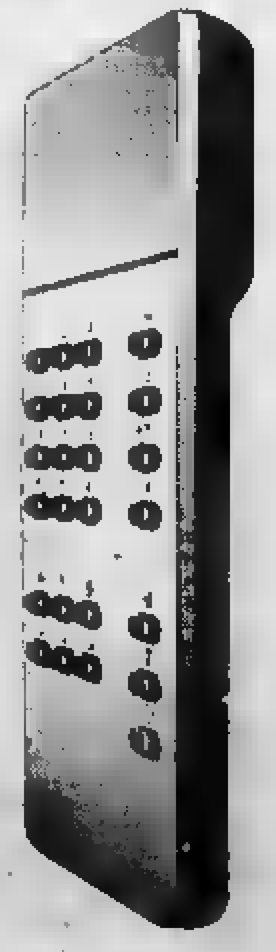

LOEWE

alta tecnologia germanica

Impreviste [illegible] per i lavori

Svincolo di Taggia fornace di miliardi

TAGGIA — Sarà [illegible] necessario oltre un miliardo per completare lo svincolo autostradale in Regione «Periane». I due [illegible] e 600 milioni che in un primo tempo i Comuni di Taggia e Sanremo e la Provincia (i tre enti che concorrono nella realizzazione dell'impresa) [illegible] stanziato, si stanno rivelando [illegible]nti insufficienti.

Quando si è trattato di mettere in pratica il faraonico progetto, voluto qualche anno fa dall'amministrazione [illegible]le, sono sorte difficoltà impreviste, che hanno fatto [illegible] vertiginosamente le spese e rallentare il ritmo degli scavi. L'impresa appaltatrice, l'«Edilstrade», ha trovato nei pressi [illegible] viadotto autostradale un terreno estremamente [illegible].

«Un inconveniente — dice [illegible] Matteo Antonsi, pal — che supereremo con la cressione di [illegible] discarica, che lì seguito [illegible] pubblica, in regione [illegible] Colli».

Il problema è stato affrontato nei giorni scorsi dalla giunta, e verrà discusso nel prossimo Consiglio comunale, in programma immediatamente dopo Pasqua.

«A breve scadenza — aggiunge Antonsi — ci vorranno ancora un miliardo e 50 milioni, divisi anche questi [illegible] Taggia, Sanremo e [illegible] Provincia. Ma speriamo già che non ci basteranno».

Il primo [illegible] esecutivo prevedeva [illegible] spesa globale di [illegible] miliardo e mezzo circa. Quando [illegible] finito (non prima del 1986), lo svincolo [illegible] [illegible] quattro miliardi. Le [illegible] colta attuali potrebbero però essere superate [illegible] un progetto alternativo.

[illegible] tratta di [illegible] strada alternativa all'Aurelia, nell'immediato entroterra, [illegible] colleghi direttamente Taggia a Sanremo [illegible] futuro possa [illegible] prolungata verso Ospedaletti e Imperia), a scorrimento veloce: ingloberebbe sia lo svincolo [illegible] Taggia, che la strada ancora da costruire verso la stazione della futura ferrovia a monte e la «bretella» per il mercato dei fiori di [illegible] Armea. Un intervento finanziato in gran parte dall'Anas.

c. d.

Di nuovo contestato l'impianto in costruzione a San Lazzaro

Campi da tennis invece del porto protesta dei lavoratori a Imperia

Per l'area contestata esisterebbe [illegible] vincolo del «piano Fedolino» - Il problema verrà discusso in Consiglio comunale dopo domani - Una vicenda che si protrae da mesi

IMPERIA — Porto di Impe[illegible]: a distanza di 4 mesi è di [illegible] polemica per la vicenda dei campi da tennis in [illegible] San Lazzaro. Il 26 novembre scorso [illegible] corteo di oltre cento lavoratori portuali, aperto da una decina [illegible] [illegible]gru, [illegible] il centro di Imperia, per contestare l'i[illegible] dei lavori negli impianti sportivi. «Vogliamo il porto, non i campi da tennis» era scritto su uno striscione.

«La zona è classificata [illegible]portuale nel piano vosiddetto Fedolino, attualmente l'unico in vigore. Fino al giorno dell'approvazione del nuovo progetto, ci premo salvaguardare quest'area», dicono i lavoratori.

Sospesi per 3 mesi, i lavori ai campi da tennis sono ripresi da pochi giorni. [illegible] delegazione di portuali, accompagnata dal segretario provinci[illegible] del pci Mauro Torelli, si è incontrata con il vice sindaco Barbagallo (Scajola in que-

I campi da tennis: i lavoratori chiedono invece impianti portuali

[illegible] giorni è assente) per chiedere spiegazioni. La pausa bollente è stata dirottata alla riunione di giunta in calendario l'altro ieri: «Ma finora, l'unica decisione è stata quella di non decidere», commenta Torelli.

Se ne riparlerà dopodomani, al rientro in sede di Scajola. In questi giorni il dossier-porti è a Roma, all'esame del Consiglio superiore dei lavori pubblici: ultima tappa (decisiva), in vista della definitiva approvazione.

Alla fine di novembre, dopo l'incontro [illegible] i lavoratori, il sindaco Scajola aveva mandato un telegramma alla Capitaneria che portò alla sospensione dei lavori, in q[illegible] [illegible] non risultavano del tutto conformi a quanto deliberato [illegible] precedenza dal consiglio comunale.

Nella vicenda lettero entrare la loro voce anche i soci del circolo tennis San Lazzaro (circa 200 iscritti): «L'autorizzazione rilasciata dalla Capitaneria specifica che le opere sono autorizzate a titolo precario e la loro permanenza è condizionata a eventuali esigenze portuali. Avevamo chiesto e ottenuto regolarmente, con delibera del consiglio, l'autorizzazione del sindaco, della commissione e della Capitaneria, per ampliare lo stadio degli impianti, su un terreno demaniale di cui più paghiamo la concessione».

Nella vicenda, da registrare [illegible] due momenti importanti: [illegible] fine di gennaio il consi[illegible] comunale votò, all'unanimità, un ordine del giorno, per [illegible] presto avvio a quelle [illegible] (a terra e in mare) previste dal [illegible] piano Fedolino (che ha già tutti i crismi del ministero) [illegible] dal nuovo progetto. Quasi contemporaneamente, [illegible] alcune indiscrezioni, pare [illegible] la Capitaneria abbia inoltrato una lettera al Comune, per mettersi con le spalle al coperto: «Abbiamo adempiuto alle nostre competenze, [illegible] qualche problema urbanistico spetta al Comune interessato».

«L'iter burocratico non [illegible] stato fatto rispettare, [illegible] intende fare adesso l'amministrazione?» — dice Torelli — «quelle [illegible] non devono essere toccate per diverse ragioni: il ministero potrebbe ripudiare in parte il progetto e destinarle a zone portuali o eventualmente potrebbero servire come spazio di appoggio ai lavori del nuovo porto».

m. f.

Il presidente parla [illegible] problemi dell'Imperiese

Provincia oggi e domani nel bilancio di Pippione

I nodi da risolvere: istruzione pubblica, rifornimento idrico, [illegible] rifiuti urbani, viabilità sull'Aurelia

IMPERIA — Leo Pippione, [illegible] 1981 presidente [illegible] vincia, ha fatto ieri un [illegible] [illegible] dell'attività dell'ente «ora che [illegible] — ha ricordato — la difesa di identità *lamentata negli anni scorsi*». Per Pippione, tuttavia, questo recupero di identità non è avvenuto completamente: «*La Regione Liguria, che* [illegible] *"scoppiando" per i troppi incarichi, anche minori, che si è riservata, deve affidare alla Provincia un maggior numero di deleghe ad operare in settori specifici. Attendiamo, inoltre, il varo definitivo della legge statale che affida* [illegible] *nostri* [illegible] *compiti specifici, ad esempio, in materia di smaltimento dei rifiuti solidi e di tutela del* [illegible] *contro lo sfascio idrogeologico, di* [illegible] *professionale, ed altro*». Pippione il è poi soffermato sul lavoro svolto dalla Provincia, in questi anni, in materia di istruzione pubblica: completati i lavori a Imperia (scuole di piazza Roma), è in fase di avanzata realizzazione il programma di Ventimiglia. [illegible] lo stanziamento, [illegible] [illegible] Regione, [illegible] un altro miliardo. E' [illegible] per Sanremo un «Centro studi [illegible] superiori» a [illegible] di Porra.

Un altro campo d'intervento è quello [illegible] rifornimento idrici: si sta studiando [illegible] rilevare la Sede di Camporosso, [illegible] otto Comuni.

Processo [illegible] Vento in pretura

SANREMO — Il giudice Vento domani mattina [illegible] in pretura. Il magistrato che conduce il [illegible] contro gli sfrattati che entrarono [illegible] forza nell'ex ho[illegible] Roma, ha ostesa l'impalcatura di «concorso in occupazione abusiva» [illegible] [illegible] primo cittadino. [illegible] dell. Spirito, [illegible] avrebbe promesso più volte la requisizione [illegible] caso di necessità, dell'albergo, «istigando [illegible] [illegible] casa a entrare nel Vittoria».

(c. d.)

«Un problema sempre più pesante ed emerso per ogni singolo Comune — ha proseguito Pippione — è quello dei rifiuti urbani. Finora è stato fatto poco; intendiamo compo[illegible] prossimamente un consorzio provinciale, cui far partecipare anche tecnici e amministratori esterni con lunga esperienza al riguardo. Si tratta di evitare il ricorso all'incenerimento incontrollato [illegible] immondizie, e di recuperare, con i metodi migliori, tutto il possibile in materiali riciclabili».

Un [illegible] [illegible] indiscutibile è quello dell'intasamento della [illegible] Aurelia. «Per risolverlo — [illegible] Pippione — bisogna realizzare una "seconda corsia" a monte; ciò non rifiuta [illegible] anche agli scompensi territoriali derivanti [illegible] realizzazione della ferrovia a monte».

b. v.

Saranno dissetati i terreni [illegible] Valle Arroscia e della piana d'Albenga

Imperia, costerà 700 milioni in più costruire la grande diga sul Ferrania

La spesa totale per l'opera si aggirerà sui 10 [illegible] - Un lago artificiale di 3,5 kmq

IMPERIA — L'ormai imminente realizzazione della grande diga sul rio Ferrania, [illegible] [illegible] Valle Arroscia, a cavallo tra le province di Imperia e Savona, costerà all'amministrazione provinciale [illegible] imperiese [illegible] «supplemento» di 700 milioni [illegible] lire a causa dell'inflazione: il consiglio convocato per lunedì sarà chiamato ad approvare, in proposito, un [illegible] di pari cifra destinato ad integrare la disponibilità di 2100 milioni.

«Sarà la più grande opera [illegible] carattere idrico mai realizzata nel Ponente ligure. Il costo totale (base 1982) è previsto [illegible] circa 10 miliardi, oltre a [illegible] miliardi le opere [illegible] [illegible] al termine, fra quattro o cinque anni (dipenderà dalla regolarità nell'arrivo [illegible] finanziamenti) essa permetterà l'irrigazione [illegible] circa 500 ettari di [illegible] [illegible] adibire a colture di carattere pregiato non soltanto nella bassa Valle Arroscia, ma anche nell'adiacente piana di Albenga.

La diga, a quota [illegible] metri sul livello del mare, avrà una capacità di [illegible] di 878.000 metri cubi d'acqua e creerà [illegible] lago artificiale di 3,5 chilometri quadrati. Il gigantesco sbarramento sarà [illegible] [illegible] terre e blocchi di pietra (soprattutto calcare massiccio) [illegible] un volume totale, calcolano i tecnici della specializzata Geotecnica di Milano, di [illegible] metri cubi: il [illegible] progetto esecutivo è costato 220 milioni.

Vista di lato la sagoma della diga sarà simile [illegible] un trapezio con una base larga 150 metri, alto 45 metri. Il bordo più alto dello sbarramento sarà lungo 200 metri e largo 6, e sarà transitabile. Lo sbarramento [illegible] [illegible] impermeabile.

Si sottolinea che [illegible] i vantaggi economici «indotti» dalla [illegible] [illegible] questo invaso vi è anche un cospicuo aumento nell'occupazione particolarmente qualificata nelle [illegible] che saranno irrigate.

[illegible] [illegible] inizio dei lavori (quello per cui la Provincia interverrà con 700 milioni) riguarda le [illegible] di fondazione, particolarmente delicate. Sarà anche costruita [illegible] galleria [illegible] la temporanea [illegible] viazione delle acque del [illegible] Ferrania: [illegible] quelle che, in futuro, [illegible] [illegible] alveo normale, alimenteranno il bacino di raccolta.

La «validità» di questa realizzazione era stata contestata, inizialmente, da Romano Allegri, sindaco di Ranzo, propugnatore di opere di costo minore ma di più immediata utilità. Rimbrovevole, invece, Giuseppe Cha, [illegible] di Aquila d'Arroscia per il quale essa «è un'opera che guarda al presente, ma soprattutto al futuro, *della nostra pelletà*». Per Cha la diga servirà [illegible] arrestare l'abbandono delle terre da parte degli agricoltori ai quali la sicurezza [illegible] nel rifornimento [illegible] permetterà di avviare coltivazioni [illegible] sempre più [illegible].

Cha [illegible] anche ricordato che la diga [illegible] Ferrania, ed il [illegible] seguente bacino, potranno giocare un ruolo determinan[illegible] [illegible] nello sviluppo del turismo lungo tutta la bassa valle Arroscia. E' un parere sul quale convergono anche i capi famiglia del territorio che spesso, in passato si sono [illegible] per garantirsi rifornimenti idrici.

b. v.

I [illegible] rilevati con un sondaggio realizzato tra gli alunni delle medie

C'è carenza di impianti ad Imperia ma 4 giovani su 5 praticano lo sport

Successo dell'iniziativa della Lega Navale e [illegible] Comune per avvicinare i ragazzi al mare

IMPERIA — Ci sono pochi impianti, ma l'80% dei giovani imperiesi pratica almeno uno sport. E' emerso da un sondaggio effettuato durante una serie [illegible] incontri tra gli alunni [illegible] scuole medie del capoluogo e alcuni rappresentanti della Lega Navale. Il [illegible] [illegible] appuntamenti, allestito dalla sezione imperiese della Lega e dal Comune, si concluderà domani in municipio. L'iniziativa, rivolta [illegible] [illegible] avvicinare i giovani [illegible] [illegible] mare, [illegible] ottenuto un grosso successo.

«Il programma è stato condotto a [illegible] sperimentale — ha detto [illegible] Semeria, istruttore di vela —, ma i risultati positivi conseguiti hanno confermato la validità della scelta».

Un [illegible] importante per affrontare in [illegible] nuovo il problema [illegible] formazione sportiva [illegible] particolare attenzione all'attività velica.

«In ogni classe — [illegible] Semeria — *si è partiti* [illegible] *me in modo semplice e globale, nell'intento di renderlo più familiare a* [illegible] *a tutti. Sempre* [illegible] *linea con questo proposito,* [illegible] *sarà concesso, a tutti gli alunni che interverranno* [illegible] *certificato di chiusura degli incontri, l'opportunità di* [illegible] *un corso-pola completo*».

[illegible] commentato il consigliere delegato allo sport [illegible] Comune [illegible] Imperia, Giacomo [illegible]: «Sono molto soddisfatto degli sviluppi dell'iniziativa e in particolare mi [illegible] riempito di gioia i dati emersi [illegible] *test* proposto [illegible] [illegible] *genti. Sapere* [illegible] *così giovani praticano sport, è un grosso incentivo, e non secondo che è nostra intenzione incrementare ulteriormente la partecipazione*».

«E' un programma che non può [illegible] attuato [illegible] un filo [illegible] intenso dialogo con le parte associazioni sportive — prosegue Salomi —. Da parte dei nostri giovani [illegible] [illegible] buona *portanza della politica che* [illegible] intrapreso, instaurare una *stretta e produttiva collaborazione con la società. L'iniziativa che abbiamo promosso* [illegible] [illegible] *Lega navale nell'un esempio*».

Aggiunge Fulvio Parodi, presidente della sezione imperiese: «Sottolineare [illegible] [illegible] stra soddisfazione per come [illegible] *andate le cose è del tutto superfluo. Si è trattato di un'esperienza interessantissima. L'intento di far conoscere meglio il mare e le vele ai giovani, con un onere di circa 3 miliardi di lire. «Dovremo eventualmente — ha detto il presidente — creare un ente cui affidare il rifornimento* [illegible] *Sanremo e Ventimiglia».*

«Un problema sempre più pesante ed emerso per ogni singolo Comune — ha proseguito Pippione — è quello dei rifiuti urbani. Finora è stato fatto poco; intendiamo compo[illegible] prossimamente un consorzio provinciale, cui far partecipare anche tecnici e amministratori esterni con lunga esperienza al riguardo. Si tratta di evitare il ricorso all'incenerimento incontrollato [illegible] immondizie, e di recuperare, con i metodi migliori, tutto il possibile in materiali riciclabili».

Un [illegible] [illegible] indiscutibile è quello dell'intasamento della [illegible] Aurelia. «Per risolverlo — [illegible] Pippione — bisogna realizzare una "seconda corsia" a monte; ciò non rifiuta [illegible] anche agli scompensi territoriali derivanti [illegible] realizzazione della ferrovia a monte».

b. v.

Risanare la Steria costa 500 milioni

[illegible] BARTOLOMEO — Oltre [illegible] miliardo per ristrutturare la rete fognaria dell'immediato entroterra di San Bartolomeo con il risanamento del torrente Steria. L'appalto dei lavori del 1° lotto ammonta [illegible] base alla legge n. 696 sui piani di risanamento fognario. Un altro contributo è atteso entro luglio.

«Il nostro intento — prosegue Pastorelli — è quello di servire meglio l'entroterra e di proseguire nella strada intrapresa con la già attuata revisione di circa il 70% della rete cittadina. Tra le altre opere che fanno [illegible] allo [illegible] rientra anche la messa in funzione del depuratore».

f. d.

COMUNE [illegible] CESIO
Prov. Imperia
IL SINDACO
ai sensi e per gli effetti dell'art. 7 della legge 2-2-1973 n. 14
AVVISA
che [illegible] di questo [illegible] verrà indetta [illegible] d'appalto [illegible] licitazione privata per l'aggiudicazione dei [illegible] di sistemazione dell'acquedotto di Colle S. [illegible] e frazione Cartari, con importo a base d'appalto di L. 227.663.020
L'aggiudicazione avrà luogo il 9-4-83 mediante licitazione privata con pro[illegible] prevista dall'art. 1 [illegible] a) della legge 2-2-73 n. 14 richiamante l'art. 73 lett. c) del R.D. 23-5-24 n. 827.
Le imprese [illegible] dovranno far pervenire alla segreteria di questo Comune domanda in [illegible] bollata con la quale si chiede di essere invitati alla licitazione.
La richiesta [illegible] invito non vincola l'Amministrazione comunale.
Cesio, 15-3-83
IL SINDACO
De Guglielmi rag. Ernesto

Sempre più grave l'inquinamento del principale corso d'acqua ligure

Tra rifiuti e veleni il Roja sta morendo

Un appello del presidente del Consorzio per l'arginatura: «E' un problema che riguarda tutti»

VENTIMIGLIA — Il Roja alimenta la rete idrica di Ventimiglia e Mentone, [illegible] tutta [illegible] Provincia ed ora [illegible] dando acqua anche a qualche [illegible] del Savonese. Da ciò l'importanza del fiume, di cui purtroppo molti pubblici amministratori sembrano non rendersi conto.

L'alveo del fiume è [illegible] diverse zone sede di orti abusivi e di discariche di rifiuti, tra i quali recentemente s'è trovata anche una bottiglia d'un potente veleno, com'è stato denunciato alla pretura di Ventimiglia dal presidente del Consorzio per l'arginatura Franco Viale. Qua e là, nelle sponde [illegible] corso d'acqua, [illegible] scalcinate carcasse di auto.

Franco Viale afferma: «Abbiamo cercato di sensibilizzare tutti al problema dell'inquinamento del fiume e della sua conservazione ecologica, ma è da poco a niente per proteggere la falda acquifera, e per tutelare la purità del letto del fiume. Dobbiamo ricordarci che oggiuno [illegible] non è estraneo al problema direttamente».

Quanto costerebbe [illegible] veo del Roja? «Con qualche decina di milioni si potrebbe ripulirlo, ma poi bisogna provvedere a mantenerlo» dice Viale. In territorio [illegible] se, nei paesi [illegible] Valle Roja che [illegible] attraversati [illegible] fiume, almeno le discariche sono state eliminate, rendendo così ancor più evidente l'inquinamento nella zona italiana.

«Non si può sentire un discorso turistico — [illegible] Viale, presidente da quindici anni del Consorzio per l'agri[illegible] [illegible] Roja, che conosce a fondo i vari problemi del fiume — se non si fa qualcosa dove evidente la trascuratezza che [illegible] il tempo potrebbe rivelarci nocivo anche per la salute pubblica».

Ci sono [illegible] fogne che scaricano nel Roja poiché [illegible] aspetta da tempo che vengano allacciate a quella centrale.

l. m.

Il Consiglio respinge le dimissioni

Pigna, confermato il sindaco Marin

PIGNA — Il consiglio comunale di Pigna, in Val Nervia, ha respinto l'altra sera le dimissioni [illegible] sindaco Ludovico Marin.

Erano presenti tutti i 15 consiglieri: [illegible] undici di maggioranza appartenenti alla lista indipendente del primo cittadino, gli hanno riconfermato la loro fiducia. [illegible] i quattro dell'opposizione hanno votato contro.

[illegible] aveva messo a disposizione dei propri compagni, [illegible] provengono da vari partiti, il proprio mandato in seguito alle querele di un professionista del paese, il geometra Renato Borfiga, e del muratore Mario Orazio; i due si erano ritenuti diffamati [illegible] alcune affermazioni, giudiziarie leslive, che il sindaco avrebbe fatto nei loro confronti.

I 21 argomenti all'ordine del giorno, [illegible] le ratifiche di giunta, sono stati tutti discussi ed approvati e la seduta del consiglio comunale s'è conclusa alle 24 circa.

l. m.

Palazzina al Tennis

VENTIMIGLIA — Oggi, alle 10, verrà inaugurata alla presenza del sindaco Lorenzi e altre autorità locali la palazzina che fa parte del Tennis club di Ventimiglia in località Peglia.

L'opera, di cui si incominciò a parlare nel 1978, è [illegible] complessivamente [illegible] milioni ed è stato possibile realizzarla grazie anche [illegible] [illegible] [illegible]ale che, [illegible] [illegible] aver messo a disposizione gratuitamente il terreno sul quale sorgono le attrezzature sportive, si è accollata metà del mutuo (che è complessivamente di 180 milioni) che la Cassa depositi e prestiti ha erogato per la concretizzazione dell'opera.

L'altra parte della spese è stata affrontata dal Tennis club, i cui 105 soci [illegible] si sono autotassati per una quota di 300 mila lire a persona.

[illegible] I soci [illegible] 180 e l'attività svolta [illegible] campi è aperta a tutti: due volte alla settimana si svolgono [illegible] regolari Gst per gli studenti.

«*Naturalmente* — spiega il presidente Luciano Darrico — *abbiamo ancora circa 50 milioni di* [illegible] *poiché i costi sono continuamente lievitati e terminare questa palazzina con tutti i servizi necessari ha provato notevolmente il nostro bilancio. Però* — conclude — *grazie alla comprensione dell'impresa De Villa che ci ha concesso una dilazione dei pagamenti, potremo avere un po' di respiro*».

l. m.

Documento di solidarietà dal pci

Mionte dimissioni per Bruno Magliano

DIANO [illegible] — L'assessore [illegible] turismo Bruno Magliano (pci), raggiunto da una comunicazione giudiziaria della procura della Repubblica di Imperia, non ha assegnato le sue deleghe al sindaco Carbaldi, nella riunione di giunta di venerdì sera.

Magliano [illegible] preannunciato [illegible] decisione «per motivi di correttezza», [illegible] una serie di serrati incontri con i vertici [illegible] suo partito [illegible] hanno convinto a [illegible]

Un comunicato del pci diane[illegible] esprime piena solidarietà a Magliano: «Nell'apprendere con stupore la [illegible] dell'avviso giudiziario, attendiamo [illegible] fiducia che [illegible] giustizia faccia il suo corso. [illegible] esprime la massima fiducia e stima al compagno Magliano — prosegue il comunicato — della cui onestà e senso di dedizione agli interessi della comunità mai nessuno ha dubitato».

Il pci respinge le dimissioni [illegible] incarichi politici e invita Magliano. «nella maniera più ferma, a [illegible] al suo posto di [illegible] e a continuare serenamente la sua attività. Per approvando e apprezzando la volontà [illegible] Magliano, [illegible] riteniamo esistano [illegible] condizioni [illegible] rinunciare a offrire, [illegible] sempre, [illegible] [illegible] contributo all'amministrazione [illegible] [illegible] stra città».

Infine una nota polemica: «Purtroppo, [illegible] [illegible] [illegible] pagna a lavorare seriamente e con buona volontà per salvaguardare gli interessi della comunità può trovare nel suo cammino [illegible] e l'invidia di chi ha scelto la strada della demagogia».

m. f.

Commissioni Bordighera il pci lascia

BORDIGHERA — I consiglieri del pci hanno rassegnato le dimissioni da tutte le commissioni [illegible] ministrazione. La decisione è nata «in segno [illegible] protesta per il comportamento della giunta, che, in alcuni casi [illegible] anni, non convoca questi organismi».

I rappresentanti comunisti hanno abbandonato [illegible] la commissioni per la programmazione, per il decentramento e per la settima urbana. «Il contratto con l'impresa [illegible] svolge il servizio [illegible] raccolta dei rifiuti — osservano, tra l'altro, i consiglieri Cassini e Lanza — scade a giugno. La [illegible] giornata [illegible] [illegible] [illegible] la [illegible] competente di [illegible] una diversa gestione, o di esaminare la possibilità di un rinnovo». (c. d.)

IMMOBILIARE CONTE
Ricerca nella zona [illegible]
Porto Maurizio Oneglia
e [illegible] periferia
i seguenti [illegible] di immobili:
A) Appartamenti in [illegible] 15-25 anni così composti: 2 [illegible] [illegible] cucina bagno ripostiglio; il [illegible] sala cucina bagno ripostiglio posto [illegible] o [illegible].
B) Alloggi in stabili medio-signorili semicen[illegible] composti da: ingresso camera sala cucina bagno liberi subito.
C) Alloggi occupati [illegible] inquilino in posizione centrale.
D) [illegible] signorile [illegible] almeno [illegible] [illegible] (anche [illegible] ristrutturare) in posizione primaria con ampia vista, giardino e [illegible] zona Oneglia s/o Porto Maurizio.
[illegible] assicurano trattative rapide, pagamento in contanti, massima discrezione.
[illegible] [illegible] TAMENTO [illegible]
[illegible]
ANDENTERA (Cn)
nota [illegible] turistica
offriamo VERA OCCASIONE
sulle vendite [illegible]
a partire [illegible] L. 750.000 il mq
Tel. (0175) [illegible] - [illegible]

CASPITA! CHE PREZZI!
Arreda PICCOLI
[illegible] del Poggio (di fronte Asilo)
[illegible] DOMANI [illegible]
SARANNO [illegible] IN VENDITA LE SEGUENTI [illegible] NUOVE [illegible] POTRANNO [illegible] ACQUISTATE [illegible] UN SOLO PEZZO
[illegible]
BICICLETTE UOMO - DONNA - [illegible] A PREZZI [illegible]
Poi: cucine a gas - [illegible] - cristalleria - posateria - quadri - articoli per regalo - tappeti
TRASPORTO E MONTAGGIO A DOMICILIO GRATIS FINO A 100 KM.
Tel. 0182/66.867 ANDORA

Nell'anniversario dell'Apparizione

Il Papa a Savona nel marzo 1986?

Lo ha proposto il consiglio di [illegible]ministrazione [illegible] Opere Sociali

Giovanni Paolo II

SAVONA — Il Pontefice sa[illegible] invitato a visitare Savona ed il Santuario di N.S. [illegible] Misericordia [illegible] occasione [illegible] 450° Anniversario dell'Apparizione della [illegible] An[illegible] Botta; anniversario che cadrà il 18 marzo del 1988.

La proposta partirà dal consiglio di amministrazione [illegible] Opere [illegible]ali e sarà ufficializzata in un incontro che prossimamente [illegible] luogo con il comitato di gestione della Basilica del santuario.

«*Ovviamente* — sottolinea Francesco Anaclerio, presidente delle Opere [illegible] — *l'invito al Santo* [illegible] *dovrà essere fatto da tutta* [illegible] *città. Noi ne parleremo nell'incontro che avremo tra alcuni giorni con i responsabili della Basilica*».

Alla ricorrenza [illegible] ancora tre anni ma [illegible] consuetudine che gli inviti al Papa siano fatti con notevole anticipo per consentire [illegible] programmazione [illegible] suoi impegni.

Se l'invito [illegible] accettato sarebbe questa [illegible] seconda visita di un Papa al Santuario di N.S. della Misericordia. La prima [illegible] nel 1814 quando Pio VII, alla caduta di Napoleone che lo aveva fatto prigioniero, tornò a [illegible] da Fontainebleau dove era stato trasferito [illegible] ordine dello stesso imperatore.

Il 10 maggio di quell'anno il pontefice, a scioglimento [illegible] [illegible] durante [illegible] sua prigionia savonese [illegible] iniziata nel 1809, [illegible] al Santuario per deporre di sua mano sul capo di [illegible] Vergine la corona che era stata trafugata nel 1789.

Come [illegible] le [illegible] anche fu un avvenimento memorabile e solenne al quale assistettero, [illegible] [illegible] lo [illegible] illustri personaggi appartenenti a famiglie reali italiane, quali Vittorio Emanuele I di Savoia, Ferdinando di Borbone re di Etruria, e i rappresentanti di alcuni Stati europei.

Nicolò [illegible]

Savona: l'ingegner Saettone viene confermato direttore

Piscina, ripartono i lavori cinque mesi per la delibera

L'impianto potrebbe [illegible] ultimato entro giugno, in m[illegible] [illegible] ospitare il big-match fra Del Monte e Pro Recco - In Comune assunzione temporanea [illegible] sei invalidi

SAVONA — L'Ing. Giorgio Saettone è a tutti gli effetti direttore dei l[illegible] della piscina scoperta di corso [illegible] Il Comitato regionale di controllo ha infatti approvato, dopo [illegible] annullato [illegible] precedenti, la [illegible] delibera del Comune per l'affidamento dell'incarico allo stesso progettista dell'impianto.

La polemica è quindi finita e la [illegible] della piscina [illegible] [illegible] continuare [illegible] maggiore rapidità è [illegible] un maggior impiego di operai, anche per recuperare, almeno [illegible] parte il tempo che si è perso [illegible] questi mesi e che non ha consentito di rispettare il termine fissato per la fine dello scorso febbraio.

«Ci [illegible] voluti *cinque mesi* — osserva il sindaco Umberto Scardaoni — [illegible] *ottenere l'approvazione di una delibera. Nella sostanza, infatti, la lettera non differisce molto né dalla prima,* [illegible] [illegible], *quella che* [illegible] aveva *annullato*».

Il Comitato regionale [illegible] controllo si [illegible] pronunciato in passato [illegible] l'a[illegible]zione delle due [illegible] munali in quanto riteneva che non fosse stato sufficientemente motivato l'affidamento dell'incarico di direttore dei lavori ad un tecnico esterno insieme ad un funzionario dell'ufficio tecnico [illegible] munale.

Se le condizioni del tempo si manterranno buone, la piscina potrebbe [illegible] ultimata per giugno e consentire quindi alla «[illegible] [illegible] Savona» di disputare «in casa» le due penultime partite del campionato di pallanuoto [illegible] A e cioè il 2 luglio contro il [illegible]mogli Portofino e il 16 luglio contro il Recco Sfolsanel.

Nelle prossime settimane dovrebbero anche cominciare i lavori [illegible] la pista [illegible] pattinaggio veloce che sorgerà a breve distanza dalla piscina.

Un'altra [illegible] che si collega ad altri «provvedimenti» del Comune è stata adottata ieri dalla Giunta Comunale.

Essa infatti ha deliberato l'assunzione [illegible] novanta giorni di sei [illegible] amministrativi» ed un fatto undere la propria scelta sugli impiegati appartenenti [illegible] categoria degli invalidi civili, già assunti a ruoli e che erano stati poi licenziati perché il Coreco non [illegible] approvato le varie delibere. Contro quel[illegible] annullamento pende ora [illegible] dinnanzi al Tribunale Amministrativo Regionale.

Si apre ora [illegible] entro i [illegible] venta giorni [illegible] durata dell'incarico [illegible] Tar si pronunci, al[illegible] sulla richiesta di [illegible] spensiva della decisione del [illegible]

L'assunzione provvisoria dei sei viene [illegible] dalla Giunta [illegible] le estreme esigenze di personale che si manifestano [illegible] nell'ufficio casa e nell'ufficio tributi.

n. s.

Due [illegible] rischiano il linciaggio

SAVONA — Gli [illegible] della «mobile» e della «volante» di Savona hanno salvato dal linciaggio due tossicomani che, prima di essere [illegible] gnati alla polizia, sono [illegible] sottoposti [illegible] pesante pestaggio da parte dei soci della società bocciofila di via Macelcio, nel quartiere di Mongrifalco.

Sono Paolo Cabras, 23 anni, Savona, corso Ricci, e Walter Zirano, Savona, [illegible] Comotto, I due dopo aver tentato di rubare in una casa di via Aglietto (ma [illegible] padrona, Enrica Becco, era però in camera [illegible] letto) si erano rifugiati, per [illegible] perdere le proprie tracce, nella [illegible] bocciofila. Qui al arrivo improvvisamente di portafogli e [illegible] dei clienti. Li ha riconosciuti per caso il [illegible] Becco, assiduo frequentatore del club. E' nato il finimondo.

(m. m.)

Infortunio sul [illegible] grave un falegname

ALBENGA — Un falegname [illegible] di 46 anni, Filippo Orlini, residente [illegible] regione Avarenna, è [illegible] vittima nella serata [illegible] venerdì di un grave infortunio [illegible] lavoro. E' [illegible] [illegible] «S. Martino» di Genova in [illegible] reparto specializzato per frattura frontale e probabile lesione all'occhio sinistro.

Il Orlini, che saltuariamente lavora in [illegible] laboratorio artigiano di [illegible] Einaudi, si [illegible] presentato [illegible] pronto [illegible] dell'ospedale di Albenga [illegible] primendosi una [illegible] ferita alla fronte. Il medico [illegible] guer[illegible] prestando le prime cure, ha diagnosticato la frattura [illegible] frontale. [illegible] un'arcata sopraccigliare con [illegible] samente all'occhio sinistro.

In base alla versione fornita dal ferito, la grave lesione è stata provocata da un pezzo di legno staccatosi con violenza da un asse che il falegname stava tagliando con una [illegible] circolare elettrica. Nessuno [illegible] assistito all'incidente.

g. m.

SAVONA CARNI

per il 2° anniversario tornano le

GRANDIOSE OFFERTE SETTIMANALI

Vieni [illegible] controllare i prezzi nelle nostre vetrine in Piazza Diaz [illegible] Savona fino al 26 Marzo 1983

Mara Girardi, 15 [illegible], manca da casa da tre giorni

Albenga, ragazza scomparsa non si esclude il rapimento

Indossa un paio di jeans [illegible] [illegible] maglietta verde - Le ricerche

Mara Girardi

ALBENGA — Una studentessa della [illegible] Mara Girardi, [illegible] anni, a[illegible] [illegible] familiari ad Albenga [illegible] Papa Giovanni XXIII n. 33 è scomparsa da [illegible]giorni.

Forse si è allontanata volontariamente, ma senza un motivo plausibile. I carabinieri hanno diramato i fotogrammi di ricerca in tutta Italia; non viene però scartata a priori l'ipotesi di un rapimento, ma per non a scopo di estorsione. La famiglia teme una disgrazia.

Nessuno finora tra amici e conoscenti ha saputo [illegible]re una traccia per indirizzare [illegible] indagini. Mara Girardi si è presumibilmente allontanata verso le 17,30 di giovedì scorso, portava con sé soltanto un documento di identità ed il diario scolastico; non aveva denaro. [illegible] [illegible] ragazza carina, [illegible] 1,65, con capelli castani [illegible] a [illegible]elli e differenza di [illegible] nella foll scattata qualche mese addietro.

[illegible] [illegible] di jeans, maglietta [illegible], stivaletti [illegible] pelle [illegible] ed una giacca [illegible] [illegible] color fumo [illegible] [illegible]. I familiari lanciano un appello a chiunque possa fornire notizie che consentano di rintracciarla.

g. m.

Un incontro dimostrativo al Palasport [illegible] Cairo

Rosso e Bertola insegnano l'arte del pallone leggero

Gli [illegible] delle scuole medie spettatori attenti [illegible] entusiasti

CAIRO [illegible] — [illegible] studenti delle scuole [illegible] di Cairo Montenotte hanno [illegible] ieri mattina, al Palazzetto [illegible] sport, ad un incontro [illegible] [illegible] pallone leggero, una nuova disciplina che sta prendendo piede tra i giovani. In campo il dieci volte campione italiano Felice Bertola, [illegible] ha affidato il capitano della [illegible] [illegible] pallone elastico [illegible] Cengio, Rodolfo Rosso.

La partite sono state [illegible] nirate [illegible] [illegible] giovane insegnante [illegible] educazione fisica Giorgio Caviglia, uno dei promotori del nuovo gioco. «Sembrò — dice — che ci sia da parlare [illegible] [illegible] dei ragazzi un certo interesse. *Questa mattina, sono rimasti entusiasti della dimostrazione*».

In Valle Bormida non si vuole lanciare tra i giovani solo la palla leggera. Nello Olivieri, un dirigente giovanile della Pgs, Federazione Italiana palone elastico, ha programmi ambiziosi: «*Per questa estate* — dice — *a Cengio faremo un* [illegible] *di pallone elastico. Le lezioni saranno tenute* [illegible] *Felice Bertola*». Un maestro biscalino come il capitano della formazione di Alba troverà certamente una schiera di allievi, desiderosi di emulare le sue imprese.

«C'è un risveglio per queste discipline — è il pensiero del presidente della formazione di Cengio, Rino Ardenti —. *Il pallone elastico sta entusiasmando i giovani. I tornei si moltiplicano, la passione cresce*».

E' un gioco difficile ed [illegible] impegnativo. [illegible] [illegible] [illegible] richiede, può sempre ripiegare sul pallone leggero, le regole sono semplici: si applicano quelle del tennis e si può giocare in palestra. Il pallone è di gran lunga più leggero di quello [illegible] Tutti e quattro i giocatori della squadra, a turno, sono chiamati alla battuta.

e. p. c.

Sarà creato entro l'autunno nell'[illegible] sede dell'Enpas in via Don Bosco

Il primo «day hospital» per Savona

SAVONA — Forse già pri[illegible] dell'autunno prossimo le [illegible]nne che decideranno di sottoporsi all'intervento per l'interruzione volontaria della gravidanza potranno rivolgersi [illegible] primissimi mesi dal concepimento, [illegible] una [illegible] sanitaria.

Il comitato [illegible] gestione [illegible] VII Unità sanitaria [illegible] del savonese, presieduto [illegible] avv. Giuseppe Iovino, ha [illegible]tuti deciso di trasformare l'ex se[illegible] Enpas di via Don Bosco in «Day hospital»: capterà [illegible] ambulatorio [illegible] ostetricia-ginecologia con servizio [illegible] l'interruzione della gravidanza e [illegible] ambulatorio [illegible] piccoli interventi di chirurgia generale e, in particolare, di chirurgia della mano.

Nell'edificio di via Don [illegible]sco verrà conservato il laboratorio radiologico [illegible] [illegible] creato un istituto con [illegible] centro di igiene orale per il servi[illegible] materno-infantile. Inoltre saranno creati alcuni posti letto di appoggio agli ambulatori per ricoveri [illegible] a [illegible] durare più [illegible] mezza giornata. Da qui il nome [illegible] «Day hospital».

«*Si tratta* — osserva l'avv. Iovino — *di un intervento estremamente importante che contribuirà a ridurre l'affollamento del San Paolo e a fornire un miglior servizio a* [illegible] *più utenti. Alla copertura della spesa* [illegible] *provvederà anche con un generoso* [illegible] *dell'azienda e dei lavoratori dell'[illegible]r che hanno destinato a quest'opera* [illegible] *"fondo sociale" costituito* [illegible] *trattenute sui* [illegible] [illegible] *da finanziamenti della società. Si tratta di una somma di circa 50 milioni*».

«*Lo scorso* [illegible] — conclude Iovino — [illegible] *deliberato una* [illegible] *pressochè analoga al completamento della radiologia nel nuovo complesso di* [illegible]. [illegible] *nessuno può sfuggire il grande significato* [illegible] [illegible] *simile* [illegible] *che contribuisce a dotare* [illegible] [illegible] *Usl* [illegible] *una struttura socio-sanitaria di notevole rilievo*».

m. b.

Anziana cade e si sfracella dal 3° piano

BORGHETTO SANTO SPIRITO — Maria Siri, 87 anni, [illegible] ad Urbe, [illegible] a Borghetto Santo Spirito in via Raffaello [illegible], [illegible] morta [illegible] colpo dopo essere precipitata [illegible] terzo piano del palazzo in cui abitava.

L'episodio [illegible] [illegible] ieri [illegible] I carabinieri [illegible] accertando se si [illegible] [illegible] [illegible] caduta accidentale o [illegible] altre cause. Sono comunque escluse responsabilità [illegible].

La donna viveva [illegible] i parenti.

(g. m.)

Una donna scoperta e denunciata

Savona: si travaste per spiare il genero

SAVONA — Un po' tutte le madri sono diffidenti quando [illegible] tratta di dare in sposa la propria figlia, ma A. G., un'attempata signora savonese, [illegible] davvero passato il segno.

Si [illegible] trasformata in [illegible] «Fantomas» in gonnella e più di [illegible] volta, passamontagna, tuta nera e occhiali scuri, si è intrufolata in [illegible] portone di via Cherubini a spiare i movimenti del futuro genero. Il ragazzo e i familiari fanno buon viso a cattiva sorte, non i vicini di casa e i suoi amici piuttosto seccati per queste «apparizioni» sul ballatoi del condominio.

Tra l'altro, proprio ieri, Guglielmo Scaletta, 50 anni, invalido civile, spaventato dalla misteriosa incappucciata, è stato colto [illegible] malore finendo al pronto soccorso [illegible]. Paolo.

Anche per porre fine all'incredibile situazione [illegible] stato presentato [illegible] esposto [illegible] Questura, con tanto [illegible] nome e cognome della suocera terribile perché durante [illegible] [illegible] [illegible] in via Cherubini è [illegible]a smascherata.

Al campo ippico la seconda edizione del raduno

Gli alani tornano a Finale

FINALE LIGURE — Finale si prepara a ricevere per la seconda volta i più [illegible] esemplari nazionali di alano, [illegible] più noto come «Sansone» [illegible] fumetti.

Il 17 aprile, nei campi [illegible] Società Ippica di via Perti, si terrà infatti [illegible] seconda edizione del «Raduno alani», organizzato dall'appassionato finalese Massimo Rebonato, consigliere nazionale della Sia, la società italiana che si interessa esclusivamente di questa splendida razza canina.

Il lusinghiero [illegible] di partecipanti e di pubblico dello scorso anno ha consigliato gli organizzatori a spostare la data ed anche il campo di gara che dal «Viola» si è trasferito, anche per gentile concessione della Società Ippica, in un impianto ricco di alberi e verde e certamente più idoneo, e non solo dal punto di vista coreografico, ad ospitare tale manifestazione.

Non è questa l'unica novità del raduno che vorrebbe gradatamente raggiungere, almeno per l'alta Italia, i livelli del Mugello che è attualmente senza dubbio il più importante.

«*Per la seconda edizione* — spiega Massimo Rebonato — *abbiamo invitato nelle varie parti di giudice uno dei migliori specialisti europei, il francese Yves Morel*».

Altra novità [illegible] l'introduzio[illegible] della [illegible] veterani, [illegible] [illegible] gratuita, per quelli [illegible] oltre i sei anni: «*Un particolare questo* — continua Rebonato — *che permetterà al pubblico di vedere l'evoluzione* [illegible] [illegible] *mettendo a confronto esemplari vecchi con cuccioli di pochi mesi*».

g. d.

Suicida il pensionato scomparso

CAIRO MONTENOTTE — Ieri mattina, poco dopo [illegible] [illegible] carabinieri di Cairo [illegible] trovato in un casolare, [illegible] località Maddalena, il corpo di Guglielmo Giambi, il pensionato di sessantacinque anni che mancava da casa da domenica scorsa.

L'uomo, in preda [illegible] una crisi [illegible] sconforto, si è ucciso impiccandosi [illegible] una trave del casolare. L'allarme era stato dato [illegible] [illegible] figlio Renato, che l'aveva cercato inutilmente per tutta [illegible] mana.

(g. p. c.)

Ricercato [illegible] preso [illegible] Cengio

CENGIO — Arrestato ieri, [illegible] un casolare nelle campagne [illegible] Cengio, [illegible] giovane, [illegible] tempo [illegible] ricercato dalle forze dell'ordine. [illegible] chiama Vittorio Repetto, ha 30 anni, risiede [illegible] Genova in [illegible] [illegible] Maddalena 26. Deve [illegible] quasi due anni di reclusione per una serie di [illegible].

(g. p. c.)

Il Rotary Club di Alassio partecipando l'incalcolabile scomparsa del proprio socio

dott. Felice Vaccari

si unisce al dolore della famiglia con l'amico di vivo cordoglio

— Alassio, 19 marzo 1983.

Concessionaria IVECO Albenga cerca

RAGIONIERE

esperto contabilità generale fatturazione iva

[illegible] curriculum a:

LIGURIA DIESEL, VIA PIEMONTE - ALBENGA

recar m. g.

LAVORAZIONE PROFILATI PLASTICI

Per installare o rimodernare il Vs. stabilimento balneare, direttamente dalla Fabbrica al Cliente:

CABINE DA SPIAGGIA in P.V.C.

Altri articoli di ns. produzione: porte soffietto, perline, pre-caravan

Via Nazionale 16

17043 Carcare (SV) - Tel. 019-518.270

LA STAMPA tutto scienze tutto dove tutto libri dà di più

AIUTIAMOLI!

U.I.L.D.M.

Tel. 766.771

REALTA'

informazioni [illegible] agli utenti

Informiamo che il giorno 21 marzo verrà attivato nei distretti di Imperia [illegible] Sanremo il Servizio Opzionale Automatico

190

ULTIME NOTIZIE RAI

che fornisce, a cura della RAI, le notizie [illegible] maggiore attualità.

Il Servizio, della durata di circa [illegible] minuti, è registrato in dieci edizioni feriali ed in sette domenicali [illegible] festive infrasettimanali e dà luogo [illegible] un addebito pari a tre [illegible] di contatore.

SIP

Società Italiana per l'Esercizio Telefonico

La nuova concessionaria Alfa Romeo per la zona di [illegible]

S-CAR

SAVONA

Via Cimarosa, 21/r. - Tel. [illegible]

REGALA

1 ciclomotore Benelli oppure
1 videoregistratore oppure
1 televisore [illegible] colori

[illegible] acquisto di Giulietta o ALFETTA immatricolate entro il 31-3-83

A tutti gli acquirenti di Alfasud berlina

1 MILIONE DI SCONTO

Vi aspettiamo...

IL FORCOLONE presenta la murena

SAVONA - VIA [illegible] TEL. 22.210

AL CICCIONE INCONTRO DECISIVO [redacted] LA SALVEZZA, SAVONA E SANREMESE IN TRASFERTA

Il giorno terribile dell'Imperia

Arriva la Cerretese del capocannoniere Cipriani. Manca Schiesaro, Fontanesi in panchina. I biancoblù ad Alessandria con una squadra largamente incompleta. Canali a Rimini deve fare a meno di «Trottolo» Di Prete. Una partita difficile.

DAL NOSTRO INVIATO SPECIALE

IMPERIA — Gigi [redacted] ha chiamato a raccolta le genti nerazzurre, e d'altronde basta dare uno sguardo alla classifica e all'immediato futuro per rendersi conto che l'Imperia, oggi [redacted] Cerretese, non ha alternative alla vittoria. Dopo arriveranno in [redacted] due trasferte consecutive.

Il [redacted] ha pronta la formazione. Manca [redacted], infortunato, c'è un Fontanesi a mezzo servizio (andrà soltanto in panchina) sono previsti i rientri di Strumia (dopo la prova [redacted] Casale) e di Azzi nel ruolo di tornante. L'Imperia anti-Cerretese sarà dunque questa: Bosaglia; Olivieri, Strumia, Oddone, Santini, Conti; Azzi, Valtorta, Cappellari, Onofri, Paraluppi. In panchina: Marazzita, Fontanesi, Simonelli e Noferi.

Bodi spiega: «Le scelte erano quasi tutte obbligate. Fontanesi [redacted] è allenato per tutta la settimana e [redacted] dell'influenza. Ha partecipato solo all'ultimo allenamento, se le cose dovessero mettersi al peggio potrebbe giocare una mezz'ora».

Qualche dubbio [redacted] formazione della Cerretese. Nella squadra toscana gioca il capocannoniere [redacted] girone, Loriano Cipriani [redacted] sedici gol all'attivo (quattro segnati domenica scorsa). Al suo fianco c'è l'altra punta Fraterna, a cui potrebbe aggiungersi Carli, un interno [redacted] spiccate doti offensive. «Ma penso — taglia [redacted] Bodi — che in trasferta verranno con due sole punte all'attacco».

Il tecnico ha chiesto (e ottenuto) alla società che la squadra prepari l'incontro in ritiro. E' stata scelta una tranquilla pensione di Porto Maurizio [redacted] Bodi e i giocatori sono insieme dall'allenamento di ieri. «I miei dirigenti — dice ancora l'allenatore — sanno che questa è una partita decisiva e mi hanno accontentato. Mi auguro che il ritiro favorisca la concentrazione: ne abbiamo bisogno. E poi per una volta, aspetteremo [redacted] domenica tutti riuniti».

Preoccupa [redacted] il fatto che la sua difesa soffra [redacted] momenti di sbandamento e che stia arrivando proprio la squadra del capocannoniere? «Per la verità, da quando ci sono io — risponde — non abbiamo mai preso gol su azione, [redacted] i difensori tagliati fuori. Sempre calci [redacted] punizione, piccole disattenzioni o mischie che ci sono costate care. Se riusciamo a evitare queste ingenuità possiamo affrontare tranquilli chiunque».

Gigi ripete ancora che ha fiducia nei [redacted] uomini. Fa capire che la Cerretese è formazione da non sottovalutare, ma che un'Imperia «normale» può farcela, soprattutto se conterà sull'aiuto dei tifosi. Prima del «periodo nero», [redacted] fondo, i nerazzurri liquidarono il Grosseto per 2-0. «I nostri guai cominciarono da allora o, più precisamente, [redacted] derby [redacted] Savona. C'è [redacted] una serie di fatti che hanno provocato queste tre sconfitte, credo che sia arrivato il momento di voltare pagina».

Uno sguardo [redacted] altre due squadre a quota 19. Il Civitavecchia viaggia [redacted] Asti, il Carbonia gioca [redacted] con il Pontedera: impegni non facili, ma neppure proibitivi e una ragione in più per non lasciare oggi nulla di intentato.

Una salvezza [redacted] ottiene soprattutto con i punti interni e l'Imperia, salvo l'eccezione del Foligno, sembrava poter viaggiare su questa rotta: la conferma questo pomeriggio.

Sandro Chiaramonti

Leo Capello sta meglio

SAVONA — Nel reparto «unità coronarica» del San Paolo, dove era stato ricoverato giovedì sera, Leo Capello, presidente del Savona calcio e della Rari Nantes Del Monte, ha trascorso un'altra notte tranquilla. I medici lasciano capire che la degenza non dovrebbe essere lunga, solo il tempo necessario per completare gli accertamenti.

Le condizioni di Leo Capello, insomma, non destano preoccupazioni, gli allarmi iniziali [redacted] fortunatamente rientrati. Si è [redacted] di un affaticamento, di un campanello d'allarme che il pronto ricovero all'«Unità coronarica» ha messo rapidamente a tacere.

Anche ieri il personale del reparto è stato costretto a respingere numerosi visitatori, [redacted] i quali dirigenti e giocatori del Savona, che chiedevano di porgere di persona i loro auguri al presidente Capello. (l. p.)

SAVONA — *In questo momento il problema del Savona è quello di trovare la forza d'animo necessaria per [redacted] alzare le mani in segno [redacted] resa. Di ragioni per farlo ne avrebbe, forse, più d'una ma la dignità gli impone di stringere i [redacted] e [redacted] moltiplicare gli sforzi.*

Oggi ad Alessandria i biancoblù dovranno fare a meno, in un colpo solo, di ben quattro titolari: l'infortunato Menieri e gli squalificati Vianello, Melilio e Deiness. L'allenatore Caboni ha convocato, d'urgenza, [redacted] ragazzi della formazione «Berretti». Sono il centrocampista Pierfranco Meneghetti, il terzino Paolo Marocchi, la punta Emanuele Scarcia. Sono tre diciottenni e ieri pomeriggio a Casale, appunto per il torneo «Berretti», hanno disputato [redacted] minuti, altrimenti anche la squadra rincalzi sarebbe stata obbligata a presentarsi in campo a ranghi ridotti.

Per [redacted] trasferta [redacted] Alessandria Ezio Caboni ha convocato, oltre ai [redacted] ragazzi gli unici giocatori rimastigli a disposizione, tredici per l'esattezza: i portieri Negretti e Ridolfi, i difensori Tumeliero, Scannerini, Tori, Parente, i centrocampisti Galasso, Zorzetto, Enzo, Rolando Turini, Marini e [redacted] punta Petrini. A far numero non c'è Fiorenelli, sempre alle prese col servizio militare.

In panchina oggi mancherà anche il presidente Leo Capello, ricoverato in ospedale, un'assenza che potrebbe pesare sul piano psicologico perché il numero [redacted] società biancoblù ha quasi sempre portato fortuna alla squadra.

«Ho chiesto ai [redacted] di far blocco — dice Caboni — tenuto conto che è nei [redacted] difficili che deve venir fuori il carattere della squadra. E [redacted] gli ad Alessandria di carattere dovremo dimostrarne parecchio. Ma come ho già detto in altre occasioni, i sostituti non faranno rimpiangere gli [redacted] senti. Nei limiti del possibile eviterò di lanciare nella mischia, specie a freddo, i ragazzi che sono stato [redacted] a [redacted]. E' una partita che [redacted] annuncia difficile, specie per la foga agonistica che dovrebbe caratterizzare la prestazione dell'Alessandria, alla quale ancora oggi brucia' il 2-0 subito al Bacigalupo nella gara d'andata».

All'ultimo momento un'altra «tegola». Ieri mattina, durante le ultime battute della seduta di rifinitura allo stadio, il mediano Enzo ha accusato male al ginocchio ferito. Si è «strappato» uno dei punti di sutura e l'impiego del giocatore appare problematico.

La formazione per oggi, a questo punto, [redacted] fatta: Negretti; Tumeliero, Tori; Zorzetto, Scannerini, Parente; Galasso, Marini, Petrini, Turini, Rolando. La [redacted] zione potrebbe leggermente cambiare, [redacted] la sostanza.

Per i neri Marini, [redacted] e Tori, sino a ieri panchinanti, è anche [redacted] grande occasione che aspettavano per dimostrare [redacted] essere inferiori agli altri.

Ivo Pastorino

SANREMO — La Sanremese gioca oggi a Rimini senza il suo tocco in più. Di Prete detto «Trottolo», nove gol [redacted] gnati finora [redacted] campionato, non ci sarà [redacted] e neppure partito ieri [redacted] Sanremo con i compagni di squadra, messo k.o. da una botta alla caviglia che [redacted] aveva [redacted] tormentato domenica scorsa contro il Mestre. Far visita ad [redacted] delle pretendenti alla promozione senza Di Prete [redacted] un lusso che, sulla carta almeno, la Sanremese non può concedersi. La squadra avrà un piz[redacted] di estro in [redacted] dovrà [redacted] soprattutto all'agonismo ed alla grinta.

[redacted] ha già studiato le sue contromisure. [redacted] dentro Arecco, rimasto sette giorni fa in panchina, una scelta che già da sola dà una risposta in chiave tattica: sarà probabilmente, una Sanremese più coperta, più prudente, più grintosa [redacted] grinta ad Arecco è dote che [redacted] manca). Primo obiettivo, sicuramente, non prendere gol. Quello che verrà [redacted] più [redacted] vedrà.

Canali deve ancora sciogliere [redacted] altro dilemma tra Pelosin e [redacted] per la scelta del portiere. Il primo, titolare, non si è ancora ristabilito del tutto dall'infortunio che gli aveva fatto saltare la partita contro il Mestre. Oggi a Rimini potrebbe ancora scendere in campo Bobbo. «Deciderò all'ultimo momento — ha detto Canali [redacted] partenza — voglio parlare sia con Pelosin che con Bobbo prima di assegnare la maglia numero uno».

La formazione biancazzurra, [redacted] sarà la seguente: Bobbo (Pelosin); Cichero, Vertova; De Luca, Piceda, Arecco, Formoso, Marangon, Francesconi, Bertag[redacted]. Arbitro sarà il signor Fabbricatore [redacted] Roma, una giacchetta nera che ha già diretto i maturiani.

Il ritorno di Arecco

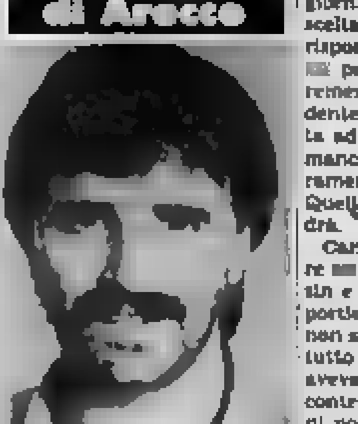

SANREMO — Osvaldo Arecco ritorna oggi in squadra. Prende il posto lasciato libero da Di Prete, ma è chiaro che i suoi compiti tattici saranno difensivi, ben diversi da quelli del compagno rimasto [redacted] a casa. La grinta, l'esperienza e l'agonismo dell'ex sampdoriano [redacted] a fronteggiare [redacted] Rimini che (per ragioni di promozione) si preannuncia arrembante. Potrebbe [redacted] davvero la partita di Arecco. (b. m.)

Per la Sanremese, in bilico sulla strada che porta da una parte nel lotto delle prime posizioni in classifica e dall'altra verso [redacted] zone più pericolose della graduatoria, non [redacted] una partita facile. Il Rimini, reduce da un bel pareggio ottenuto sul campo della capolista Triestina, staccato di due lunghezze dal Padova secondo in classifica, fa parte della ristretta aristocrazia (cinque squadre) che lotta per la Serie B. I biancorossi romagnoli, allenati da Sacchi, con i loro 30 punti in classifica, vantano una delle difese più ermetiche del girone (solo [redacted] reti subite, [redacted] in più del Padova che [redacted] la retroguardia [redacted] battuta) mentre [redacted] attacco hanno segnato [redacted] volte proprio come i biancazzurri di Canali. In casa, però, hanno già perso due volte, ma nelle ultime settimane la squadra è apparsa in buona salute.

Impegno proibitivo per la Sanremese? «*Difficile certamente* — dice Canali — *ma noi vogliamo far risultato. Sbaglia chi pensa che giocando su un campo come Rimini noi, tutto sommato, abbiamo poco da perdere. In questo torneo ogni mossa falsa si paga*».

In settimana c'è stata [redacted] Coppa [redacted]. Qualche giocatore maturiano potrebbe [redacted] cusare la fatica? «*Non credo* — conclude il "mister" — *anzi la qualificazione alle semifinali di Coppa è stata una buona medicina sul piano psicologico anche se, ad onor del [redacted] ro, mercoledì non abbiamo giocato un buon calcio.*

Bruno Monticone

Un punto prezioso nella difficile vasca della Cittadella di Siracusa (8-8)

La Del Monte accelera il passo

Buon avvio dell'Ortigia e rimonta dei savonesi: contestato pareggio dei [redacted] a soli cinque secondi dalla fine

SIRACUSA — La [redacted] Del Monte Savona scaccia la grande paura delle trasferte fuori di Liguria, pareggiando (8-8) un accesissimo confronto a Siracusa [redacted] l'Ortigia. Dopo [redacted] inizio [redacted] i savonesi hanno via via preso confidenza con la partita, e i siciliani sono riusciti a pareggiare il conto solo a cinque secondi dalla fine con un gol di Cassia contestato dai giocatori della Del Monte.

La Rari è partita malissimo facendo presagire un'altra resa tipo Posillipo. Primo tempo con reti [redacted] siciliani [redacted] e Campagna e [redacted] biancorosso Bortoletto, poi apertura di seconda frazione con uno-due di Cassia (il primo su rigore). A questo punto la Del Monte ha iniziato a macinare gioco, riuscendo in trenta secondi, con Falco e Zunino, a chiudere la frazione sul 2-2 per un totale a metà gara di 3-4.

Mistrangelo [redacted] tenuto in vasca per tutta la [redacted] gli [redacted] nove uomini, [redacted] i sette titolari di partenza, più Bortoletto e il giovane Bortarelli («*Non era gara per giocatori leggeri*» — ha detto alla fine Claudio). Gol del 5-3 [redacted] apertura per Campagna dell'Ortigia, poi i gol del 5-5 con cui si chiude il terzo tempo, autori Falco e Zunino. Nel corso della frazione, il [redacted] perde per espulsione definitiva Pisano.

Intanto il pubblico la fa da padrone [redacted] arbitri, condizionandone l'operato. 27 secondi del quarto tempo ed è un gol Campagna, imitato poco dopo da Del [redacted]. Sembra fatta per i locali, ma La Cava, [redacted] e Zunino ribaltano clamorosamente il risultato. A cinque secondi dalla fine però Sciacero perde palla [redacted] attacco [redacted] Campagna [redacted] vento (falloso?), serve velocissimo [redacted] Caro che fa viaggiare Cassia abile a battere Crapia e centrare l'8-8.

[redacted] fine partita, il pubblico «becca» i savonesi, che rispondono con qualche gestaccio. [redacted] Volano sputi e monetine sulla Del Monte che, tra il soddisfatto (un pari alla vigilia Mistrangelo lo avrebbe firmato) e l'arrabbiato per [redacted] maniera con cui è venuta l'ultima rete lascia la vasca della Cittadella dello Sport.

Alla fine Mistrangelo ha detto: «*Siamo partiti malissimo, poi, per come abbiamo saputo raddrizzare la partita, avremmo meritato di vincere. [redacted] loro poi noi non [redacted] colpe specifiche, qualcun altro sì*». E chi se non gli arbitri. Picchetto di Roma e Petronilli di Civitavecchia, già altre volte [redacted] di direzioni avverse alla Del Monte?

A chi gli chiedeva un giudizio su di loro Mistrangelo ha risposto: «*Una direzione [redacted] male per chi viene qui a Siracusa. In vasca c'era molta animosità, non sta a me giudicare per colpa [redacted] chi. Il pareggio mi soddisfa e vale, abbiamo giocato in un ambiente estremamente difficile per tutta una serie di motivi. E' un punto importante perché è il primo che arriva quest'anno in trasferta*».

Nella giornata in cui il Recco si conferma supergrande vincendo a Napoli, l'Ortigia conquista il secondo posto raggiungendo i partenopei della Canottieri e il Savona è appena un gradino dietro.

Risultati che Mistrangelo si aspettava? «*Sì, tutto regolare* — dice il mister — il [redacted] continua la sua marcia e [redacted] prevedero, il resto è scontato o quasi». r. bg.

E la Pro Recco se ne va

Neppure una gagliarda Canottieri Napoli ha potuto fermare la marcia del Recco Stefanel: la capolista è passata infatti anche alla Mostra d'Oltremare (7-5), distanziando così tutte le altre avversarie in classifica e portando il proprio vantaggio a quattro lunghezze sugli stessi partenopei e sull'Ortigia Siracusa, bloccata in casa (8-8) dalla Del Monte Savona.

E' finito [redacted] lo stesso punteggio (6-6) il derby del Centro [redacted] tra Civitavecchia e Pescara, mentre il Lys Bogliasco, ripresosi dalla «scoppola» subita sette giorni fa [redacted] Del Monte, ha regolato facilmente lo spento Nervi Trenocar (11-5). Ora i nerviesi [redacted] Cilio sono addirittura scivolati al penultimo posto in compagnia del Civitavecchia.

Resta ultimo a zero punti lo Sturla, sconfitto a domicilio (10-7) anche dal Parmacotto Posillipo, mentre lo scontro delle deluse è finito al Camogli Fortalino (9-4) su una Florentia handicappata dalla giornata nera di Gianni De Magistris.

Classifica dopo la 7ª giornata: Recco 14; Ortigia e Canottieri 10; Del Monte 9; Lys e Posillipo 8; Camogli 7; Pescara e Florentia 5; Civitavecchia e Nervi 4; Sturla 0.

(r. bg.)

Claudio Mistrangelo

Torneo Sanremo di baseball ai bolognesi

SANREMO — Il Nordmende Bologna, battendo i [redacted] pioni d'Italia e d'Europa del Parma Angbera per [redacted] vinto la terza edizione del torneo internazionale di baseball «Città di Sanremo». Una vittoria a sorpresa, propiziata da uno splendido fuori campo di Bianchi al quinto inning che ha fruttato ben 3 punti.

Nella finale per il 3° e 4° [redacted] sto, il N[redacted] Telemontecarlo ha superato i francesi del Nuc Nizza per 9-7. Miglior lanciatore del torneo è stato giudicato Sassi del Parma Angbera, miglior battitore Bianchi del Nordmende.

PROMOZIONE La capolista riceve la Carcarese e fa il tifo per i giallorossi

La Veloce all'esame del Finale l'Andora attende buone notizie

La Veloce [redacted] all'esame [redacted] Finale, che [redacted] davanti al [redacted] pubblico dopo [redacted] «esilio» [redacted] un mese e [redacted] e l'Andora attende buone notizie dal Comunale di via Brunenghi, quello stesso campo dove la capolista ha conosciuto [redacted] prima sconfitta stagionale. Perché è chiaro che se i granata savonesi escono sconfitti, per l'Arona, che deve però battere la Carcarese le porte dell'Eccellenza (già aperte) si spalancherebbero.

Andora (27)-Carcarese (25) — Sasso è così in forma [redacted] incontenibile che Michele Sinagra, per fargli spazio preannuncia il ritorno allo schieramento ad [redacted] punta. In ballottaggio per una maglia Rando e Sabatucci. Morale su di giri nel clan della capolista. Sinagra dice: «*Se fossi Internizzi, mi preoccuperei, abbiamo tanta voglia di vincere*». La Carcarese [redacted] ha problemi di formazione e nemmeno di classifica. Il vicepresidente Aldo Pastorino chiede solo una cosa: «*Fare bella figura e poi che vinca il migliore*».

Finale (20)-Veloce (22) — All'andata zero a zero, e partita decisamente brutta [redacted] «Bacigalupo». Oggi l'atmosfera sarà diversa, con la Veloce che non può nemmeno accontentarsi del pareggio. «*Se l'Andora accusa qualche battuta a vuoto, dobbiamo esser pronti ad approfittarne. Si potrebbe anche arrivare ad uno spareggio*», sospira il vicepresidente Bruno Zerbaro. Il Finale [illegible] voglia di vincere.

Intemelia (22)-Alassio (13) — Tra i padroni [redacted] rientra Rizzuti, e tra i pali [redacted] l'eterno dodicesimo [redacted]. [redacted] Alassio mancano gli squalificati [redacted] e Marchetti. Dice l'allenatore dell'Intemelia, Amerigo Curti: «*La Veloce a Finale non avrà vita facile. Dobbiamo battere l'Alassio per fare il sorpasso proprio alla vigilia dello scontro diretto di domenica prossima. Anche a noi interessa il secondo posto*».

Varazze (20)-Argentina (21) — I punti fanno gola solo ai rossoneri di Arma, visto che i nerazzurri [redacted] Aldo Lupi non chiedono altro che finire la stagione in modo più o meno dignitoso. [redacted] sconfitta casalinga con la Veloce ha complicato le cose all'Argentina, che ha visto ridursi i punti di vantaggio sulla terz'ultima in classifica, la Cornigliànese. De Nicola è squalificato e il trainer Neubert mette le mani avanti: «*D'ora in poi dovremo stringere i denti [redacted] e partita che restano, quattro le giocheremo in trasferta, e due in casa. Un punto a Varazze sarebbe prezioso, [redacted] dovremo sudarlo*».

Dianese (15)-Ventimigliese (23) — Il derby imperiese è diventato maledettamente importante per i rossoblù di Carlo Spigno, che devono battere i «cugini» [redacted] confine per mettersi al riparo da brutte sorprese. Rientra Mascarello, e Spigno dice: «*La vittoria di Arenzano può [redacted] tranquillizzarlo la Ventimigliese. Non credo giocheranno con [redacted] nostra stessa carica: sarà importante non perdere [redacted] e pensare solo al risultato*».

Interessano la zona salvezza anche gli incontri Libarna-Arenzano e Levante «C»-Cornigliànese, mentre Sestrese-Loanesi [redacted] ha proprio niente da dire. p. p. c.

Tra Legino e Cervese in gioco la salvezza

SAVONA — *Oggi alle 10,30 al Cxl di Legino, Priamar e Cervese si giocano una grossa fetta di speranze di restare [redacted] Prima categoria. Lo scontro tra savonesi e ospiti ha i connotati dell'ultima spiaggia per entrambe: la Priamar è terz'ultima con 23 punti, la Cervese ha un punto in meno ed è penultima.*

Roberto Grasso, segretario della Priamar, dice: «Vincere oggi per noi vale doppio: possiamo raggiungere e magari superare qualche altra squadra, e soprattutto spacciare la Cervese. Comunque [redacted] siamo [redacted] a soffrire: secondo [redacted] non possono star tranquille neppure le squadre che sono a 21-22 punti. Oggi probabilmente ci mancheranno sia Lingua che Mobailio, ma nonostante questo bisogna cercare la vittoria in ogni maniera. Chi perde oggi è quasi retrocesso».

E' dello stesso parere anche Mimmo Micoli, direttore sportivo della Cervese: «Anche se siamo in trasferta giocheremo il tutto per tutto, cercando anche la vittoria. A questo punto [redacted] abbiamo più scelta. Se facciamo risultato a Legino, il calendario ci offrirà poi la possibilità di recuperare altri punti e posizioni. Siamo tutti in [redacted] anche quelli che hanno [redacted] punti. Alberti e Martini [redacted] in condizioni fisiche precarie, come pure Serpilli. [redacted] compenso recuperiamo Garibbo». r. bg.

Questa domenica

CALCIO

C2 (ore 15): Imperia-Cerretese;

ECCELLENZA (ore 15): Vado-Ivrea, Cairese-Borgomanero.

PROMOZIONE (ore 15): Varazze-Argentina; Libarna-Arenzano (Serravalle); Intemelia-Alassio; Andora-Carcarese; Levante C - Cornigliànese (Pio XII); Finale Ligure - Veloce; Dianese - Ventimigliese; Sestrese - Loanesi (Borzoli).

PRIMA CATEGORIA (ore 15): Albisola-Ceriale; Bastia Villanovese-S. Filippo Neri; Boys Vado-Finalborghese (Quiliano); Borghetto-Cengio; Calizzano-Bardineto; Vallecrosia-Taggese; Pietra Ligure-Mallare; S. Cecilia-Priamar - Cervese (Legino 10,30).

SECONDA CATEGORIA (ore 15): GIRONE A: Legino-Pontelungo Vadino; S. Ampelio-Carlin Sanremo (Bordighera); Pietra Sport - Auxilium; S. Giorgio - Borgio Verezzi (Riva); [redacted] Bartolomeo-Fornaci; Sanremo 80-O. Bordighera (Arma [redacted] Taggia); Camporosso-Laigueglia — GIRONE B: Villetta-Altarese (Santuario 10,30); Rocchettese-Celle; Cosseria-Millesimo; Dego 81-Dego; Spotornese-Pallare; Cadibona-Don Bosco Bagno Oggi (Quiliano 10,30); Sciarborasca-Lavagnola 78 (Cogoleto 10,30).

TERZA CATEGORIA (ore 15): GIRONE [redacted] Porto Vado-S. Lorenzo (Dagnino); [redacted] Sestri Est-Toirano (Voltri); Leca-Balestrinese (Riva 10,30); S. Francesco-Bergeggi (Loano); V. Laigueglia-Sabazia; Sporting Club-S. Michele (Cogoleto) — GIRONE B (recuperi): Ferrania-Cameranese; Saliceto-Villapiana; Bragno-Alba Docilia.

BASKET

SERIE D maschile: Savona, ore 17,30 palasport Cestistica Savonese-Pio [redacted] Genova; Imperia ore 17,30 palestra Maggi: Agnesi Imperia-Puglisi Ceriale.

PALLAMANO

SERIE C maschile: San[redacted] ore 11 Parco Carnevaliane Sanremo 81-Varignano.

HOCKEY PRATO

SERIE B maschile: recupero Savona, Zinola, per 11 Liguria Mobilcasa-Real Valbisagno.

VELA

Alassio, ore 11, partenza ultima prova regata internazionale.

Tutto calcio alle radio

Ecco i programmi sportivi odierni delle radio private savonesi e imperiesi. Radio Savona Sound (FM 104): diretta di Alessandria - Savona e Vado - Ivrea. [redacted] Vecchia [redacted] 98,7): diretta di Alessandria - [redacted]vona, Vado - Ivrea, Avellino - Genoa e Sampdoria - Napoli; Radio Riviera Music (FM 101): pomeriggio sportivo [redacted] flash e interviste dai campi del calcio minore.

Radio Onda Ligure di Albenga (FM 101): dalle 19 in poi commenti e interviste per il calcio minore; Radio Stereo 103 [redacted] Sanremo e [redacted] Progetto [redacted] Imperia, in collaborazione: [redacted] di Rimini - Sanremese, Imperia - Cerretese e collegamenti per Intemelia - Alassio e Dianese - Ventimigliese. (r. bg.)

ECCELLENZA Ivrea al Chittolina, Borgomanero al Rizzo mentre l'Albenga gioca ad Aosta

Vado e Cairese sfidano le «grandi»

Due scontri diretti per rimanere nell'élite della classifica - Le scelte [redacted] Tonelli e Borsalino - Contro i rossoblù tanti bei nomi

VADO L. — Il «Ferruccio Chittolina» si veste a festa per l'arrivo dell'Ivrea dei grandi nomi. Calloni, Butti, Palladino, Pietropaolo, Scaburri (ma quest'ultimo è in forse) saranno oggi in campo tra gli ospiti per un Vado-Ivrea che si annuncia come uno degli scontri più interessanti di tutta la stagione.

«*All'andata* — ricorda Olor [redacted] Bartoli direttore sportivo del Vado — *fu una bellissima partita tra due squadre che fanno calcio vero. Ecco perché sono convinto che anche oggi si potrà assistere ad un incontro in grado di soddisfare anche i palati più fini*».

Non dimentichiamo, poi, che sia il Vado che l'Ivrea si trovano attualmente al quinto posto subito dietro alle «grandi» del campionato. Un buon successo per i rossoblù meno per gli ospiti, che puntavano (e si vede anche dalla campagna acquisti) alla promozione.

Nel Vado Bottero è squalificato, Grippo ancora non ce la fa (una contrattura che sta rovinando il finale di stagione a Spartacus), ma c'è il rientro di Quinterno. Anche se molti si attendono il ritorno di Mazzucchelli a centrocampo, però probabilmente Tonelli lascerà il capitano nelle retrovie immettendo Quinterno.

Se l'Ivrea ha grossi nomi ecco dunque che si pone il problema delle marcature. Sulle due punte (che di solito sono Pietropaolo e Scaburri) andranno Frumento e Daga, mentre sarà Iannelli o Piazza a «curare» Calloni che ora gioca abitualmente a ridosso dell'attacco. Per Butti potrebbe esser scelto il giovane Croce, mentre sulle piste di Palladino andrà chi, [redacted] Piazza e Iannelli, non dovrà vedersela con Calloni. In predicato di scendere in campo anche Mauro Doni.

Con Tonelli che [redacted] attende quindi tutta una serie di indicazioni, ecco il Vado anti-Ivrea, con le dovute parentesi: Albini; Frumento, Daga; Iannelli, Mazzucchelli (Quinterno), Piazza; Doni (Lazzeri), Quinterno (Mazzucchelli), Algovino, Croci (Bottero o Padda), Caruppa. r. bg.

[redacted] M. — Per la Cairese è l'ora [redacted] dimostrare se davvero vuole giocarsi la C2. Oggi pomeriggio (ore 15) al «Rizzo» e poi domenica prossima [redacted] Ivrea, ci [redacted] test decisivi per sapere se i gialloblù possono [redacted] conquista [redacted] promozione.

«In settimana — ha detto il presidente Brin — abbiamo parlato della situazione. I ragazzi, visto anche [redacted] le cose [redacted] altre candidate, sono convinti di potersi giocare tutto in questa manciata di partite. Già da oggi però dovranno dare il massimo per non perdere chances nei [redacted] fronti di un avversario diretto come il Borgomanero».

Gli ospiti sono da ieri sera a Cairo, ed anche questo testimonia come vogliano a loro volta puntare seriamente al primo posto. Il Borgomanero non sta attraversando il suo momento migliore. Lo testimoniano la sconfitta [redacted] Vado (con incidenti) prima della sosta e l'1-1 interno di domenica col pericolante Cuneo.

Nella Cairese mancherà solo lo squalificato Castola, e il «mister» Borsalino deve ancora sciogliere l'unico dubbio, relativo appunto a chi sostituirà in partenza «Von Karajan», se Pagliano o Grasso. Questo l'«undici» base: Bernini; Bonni, Beriona; Patrangelo, Sattin, Badano; Bonnall, Marcora, Zunino, Grasso (Pagliano), Marcolini.

«A questo punto — ha aggiunto Brin — il punticino non serve più, e non penso che interessi neanche ai nostri avversari. C'è bisogno di vincere».

A proposito del pubblico, la Cairese ha deciso di diminuire i prezzi per consentire maggior afflusso al «Rizzo». Immutate le tribune (8 mila lire). I biglietti di gradinata verranno venduti a 5 mila (anziché 7 mila) e quelli per il prato a 3 mila (anziché 5 mila). I ridotti comp 4 mila lire per la gradinata e 1500 per il prato. I ragazzi sotto i 14 anni pagheranno 1000 lire ovunque. r. bg.

ALBENGA — Le polemiche [redacted] casa giallorossa dopo la sconfitta interna con la Bu[redacted] paiono assorbite. C'è comunque la tendenza [redacted] attenuare le spigolosità ed a smussare gli attriti dopo l'esame della [redacted] dal Consiglio direttivo.

Un [redacted] di polemiche [redacted], peggiorato dal deteriorarsi della situazione di classifica. Ma i dirigenti ora vogliono finire il campionato in bellezza con la salvezza in [redacted] punta soprattutto sul doppio impegno casalingo con Comense e [redacted] Borgaro subito dopo la pericolosa trasferta [redacted] oggi ad Aosta, resa difficile dalla decimazione dei ranghi.

Il copresidente dell'Albenga geom. Vincenzo [redacted] commentando gli ultimi avvenimenti ha detto: «*A nome dell'intero Consiglio direttivo posso confermare che [redacted] esistono controversie interne e neppure diversità di intenti. La sconfitta con la Busallese è dovuta a [redacted] sfortuna per l'eccessiva degli infortuni e di assenze importanti [redacted] convinti di salvarci e posso anticipare che stiamo già mettendo in cantiere il programma della prossima stagione*».

Migliori [redacted] riscossa dunque a livello dirigenziale ma prospettive nere per la squadra che è partita alla volta di Aosta. I giocatori a disposizione sono contati, la comitiva è composta da [redacted] elementi. Rientrano [redacted] e Cavalli, [redacted] però [redacted] (tre giornate [redacted] squalifica). Di [redacted]gono in condizioni fisiche compromesse. Salvi per i [redacted] stumi [redacted] un incidente stradale Marchetti che è nell'elenco dei [redacted] difficilmente sarà in campo a causa di [redacted] tonsillite; assente anche Raimondo per un ginocchio [redacted] tuso mentre ha ripreso [redacted] allenarsi Papalia.

Tra i convocati confermata perciò la presenza dei giovani Ciocca e Barile ai quali si aggiunge Revello, un centrocampista di 17 anni della formazione Allievi. Gli altri sono i portieri Bianchi ed Ancona; Capurro, Cottino, Mario Bianchi, Rembado, Pittino, Piutino, Cavalli. g. m.

CINEMA E TEATRI IN LIGURIA

GENOVA

PRIME VISIONI

[illegible]

SECONDE VISIONI

[illegible]

TEATRI

POLITEAMA GENOVESE (via XX Settembre 20, tel. 580.339): ore 15,30. La Traviata di G. Verdi, con Françoise Garner, Maurizio Frusoni. Orch. e Coro del Teatro Com. Opera di Genova diretta da Paolo Peloso. L. 20.000, 13.500, 9000. Domani ore 21 [illegible]. L. 8000, 6.000 [illegible]

RITROVI

[illegible]

PROSEGUIMENTI PRIME VISIONI

[illegible]

CINEMA [redacted]

[illegible]

SAVONA

PRIME VISIONI

[illegible]

SECONDE VISIONI

[illegible]

ALTRE VISIONI

[illegible]

IMPERIA

PRIME VISIONI

[illegible]

ALTRE VISIONI

[illegible]

SANREMO

PRIME VISIONI

[illegible]

Charlotte Rampling nel film «Il verdetto» al Verdi di Genova

Cambiano i protagonisti dell'opera

E oggi Traviata sarà tutta nuova

GENOVA — Va in scena [redacted] alle 15,30 al Teatro Margherita [redacted] Traviata» bis, ovvero la [redacted] edizione riveduta e corretta dell'opera di Verdi, che giovedì ha fatto registrare all'ente [redacted] genovese un fiasco clamoroso terminato con la fuga del direttore d'orchestra e del soprano, Richard Bonynge e Joan Sutherland.

Cambiati direttore d'orchestra e interpreti, quello di oggi è in pratica un nuovo allestimento, con il maestro Paolo Peloso sul podio, Françoise Garner nel ruolo di Violetta e Maurizio Frusoni in quello di Alfredo Germont.

[redacted] pomeriggio c'è [redacted] una nuova prova generale, in un clima ancora teso e surriscaldato dalle polemiche seguite al tumultuoso debutto. Il pubblico, giovedì sera, ha infatti contestato con una [redacted] inconsueta per le platee genovesi.

Ma serie rabbiose manifestazioni di critica, [redacted] non di intolleranza, si spiegano [redacted] il fatto che la maggioranza degli spettatori non erano melomani cittadini, rimasti esclusi per [redacted] esaurimento dei posti disponibili, all'apertura [redacted] prenotazioni e quindi delle centinaia di richieste scritte là pervenute da altre città d'Italia.

Erano presenti in galleria delegazioni dei terribili loggionisti [redacted] Parma, di quelli della Scala, che proprio recentemente hanno [redacted]to di aver riacquistato una te[redacted] vivacità, e erano gruppi [redacted] Modena, altre città in cui l'ammirazione per le opere verdiane diventa quasi un culto, tanto che la «Traviata dello scandalo» ha offerto il sacrilegio.

C'è ora un'attesa a dir poco preoccupata per l'esordio di questo pomeriggio. a. p.

Un incontro col mimo francese, a Genova fino a [redacted]

Lebreton: La vita è gioia non sono un Pierrot triste

GENOVA — *La hanno definito uno dei pochi mimi che non sono malati di «pierrottismo», un artista proiettato verso il futuro, alla ricerca di un perfezionamento [redacted] del linguaggio universale del corpo. Lui, Yves Lebreton, in scena oggi per l'ultimo giorno al teatro Alcione con il poetico, divertente e fantasioso spettacolo Boff, ou les mesaventures de monsieur Ballon, una lunga esperienza artistica alle spalle (anche come grafico) ammette di non avere nulla a che fare con l'illusionismo gestuale.*

Il mimo Yves Lebreton

«Sono legato piuttosto al burlesque — dice — a Chaplin, a Buster Keaton, influenzato dal [redacted] dell'a[redacted] e dal surrealismo. Non so se il mio linguaggio è più moderno, comunque è diverso. Mi interessa l'espressione al di fuori di tutti gli stili. Più che un mimo — spiega — sono un attore non verbale. L'azione, infatti, è [redacted] teatro».

«Ho scelto il linguaggio del corpo — prosegue — perché tutte le [redacted] sulla [redacted] fisica. La parola non è sufficiente a creare l'opera [redacted]le. E' vero che per Shakespeare e per tutti i grandi autori, si polarizza ogni sua energia a vantaggio di una comunicazione che mi è più congeniale, è più immediata, più universale e suggestiva».

Ex attore tragico, Yves Lebreton ha infine scelto la risata per raccontare le sue storie al pubblico. Storie che restano comunque profondamente tragiche, affrontando argomenti inquietanti, legati all'angosciosa realtà della nostra condizione di vita.

«Il fine è la riflessione di coscienza — dice l'artista francese — il mezzo è il gioco, la festa, il divertimento e il coinvolgimento del pubblico. Guardo la tragedia attraverso la lente dell'ironia».

Nei suoi spettacoli Lebreton affronta sempre [redacted] argomenti attuali. «Comunque problemi legati all'esistenza umana. Ora [redacted] forse però orientato verso un [redacted] più concreto e sto preparando un lavoro sul pericolo [redacted]re». a. p.

Sarà proiettato oggi «Un gusto molto particolare» del regista-sceneggiatore ligure Molteni

In gara a Sanremo [redacted] italiani

SANREMO — *Né e il suo vicenda vissuta in un singolare «incontro cinematografico» fra amici-fantasmi, rimasti confusi di un piccolo cinema di paese, un film-sogno un po' surreale, dal linguaggio non proprio facile. Sono questi gli ingredienti di Un [redacted] molto particolare, una delle due opere italiane in lizza alla 26ª [redacted] internazionale del film d'autore di Sanremo, film che verrà presentato domani pomeriggio (ore 15,30).*

Soggetto e sceneggiatura sono di Giorgio [redacted] che ne è anche il regista. Molteni è ligure. E' nato 33 anni fa a Loano, ma ha fatto altrove le sue esperienze artistiche, lavorando prima [redacted] le compagnie teatrali di Franco Parenti, poi con la Rai-tv sia nel settore radiofonico (Terza rete), sia in quello televisivo (i fanci siciliani per la Rete tre e Panaguia nel per la Seconda rete). [illegible] *come la rassegna in corso al cinema Ritz.*

Per gli italiani, a dire il vero, la mostra nei suoi 26 anni di vita e di storia non ha mai riservato troppe soddisfazioni. Nessun film italiano ha mai vinto il gran premio che è andato finora a film di tradizioni [redacted] diverse. Un [redacted] che quello delle [redacted] che la cinematografia d'autore incontra nel nostro Paese, difficoltà che non sempre [redacted] i nostri registi nelle condizioni di lavorare come in altri Paesi.

Con il film di Molteni, una produzione del settore ricerca e sperimentazione programmi della Rai-tv, in lizza a Sanremo c'è anche un altro film italiano, anch'esso prodotto dalla Rai-tv. E' Mia figlia di Gianni Bongioanni, presentato venerdì nella giornata inaugurale, dedicato al dramma di una famiglia nella quale si inserisce all'improvviso una grave malattia, l'anoressia mentale, che colpisce la bambina.

Bongioanni, 55 anni, è di origine torinese e lavora alla Rai-tv da oltre trent'anni. Il suo film e quello di Molteni avrebbero ancora [redacted] di ritagliare un piccolo spazio di gloria per la cinematografia italiana alla mostra sanremese. E' davvero un'impresa impossibile? R. m.

Castelnuovo a Imperia

IMPERIA — [redacted] pagnia dell'Atto presenterà domani, al Teatro Rossini «Ti sceriffo sinistro» di Salvato Cappelli, con Nino Castelnuovo. Lo spettacolo s'inizierà alle 21,15. Regia e impianto scenico di Virginio Puecher.

A fianco di Nino Castelnuovo, Renato Campese, Roberto Antonelli, Francesca Benedetti, [redacted] Bernes, Fabio Grossi, Gianni Guerrieri e Loredana Martinez.

Prezzi: [illegible]

Il programma di [redacted]

SANREMO — Il programma di oggi della 26ª mostra internazionale [redacted] film d'autore prevede in mattinata (ore 9,30) due film: *La ragazza con la valigia* per la retrospettiva dedicata a [redacted] Zurlini (con [redacted] Cardinale, Jacques Perrin e Romolo [redacted]) e *Megszallottak (I fanatici)* per la retrospettiva dell'ungherese Karoly Makk (con Gyorgy Oalos ed [redacted] Papp). Nel pomeriggio (ore 15,30) saranno presentati due film in competizione, il romeno Concurs (gara di orientamento) di Dan Pita (con Marin Moraru e Gheorghe Dinica) ed il britannico *The captain's doll* (La bambola del capitano) di Claude Whatham (con Jeremy Irons e Gila Von Weitershausen).

Altri due film in competizione [redacted] il bulgaro *Bialata maghia* (Magia bianca) di Ivan Andonov (con Kurika Baeva e Guergui Kalayantchev) e lo statunitense *Too far to go* (Troppo lontano per andare) di Fielder Cook (con Michael Moriarty e Blythe Danner).

La giornata di [redacted] si aprirà sempre alle 9,30 con *Cronaca familiare* di Valerio Zurlini (con [redacted] Mastroianni e Salvo Randone) e con *Szerelem* (Amore) di Karoly Makk. Due film in competizione nel pomeriggio alle 15,30: *Un gusto molto particolare* per l'Italia, di Giorgio Molteni (con Bruno Zanin, Maria Venier e Carlo Monni) e *Klakier* (l'impresario arrivista), film polacco di Janusz Kondratiuk (con Zuzanna Lozinska e Michal Bajor).

Altri due film in competizione in serata: il sovietico *Cinposeni...* (Ciò che sentimi) di Foster [redacted] (con Avo Kukumagi e Tonu Kark) e il francese *François d'Assise selon Joseph Delteil* (Francesco d'Assisi secondo Joseph Delteil) di Jean-Marie Drot (con Joseph e Caroline [redacted])

Le tv private in Liguria [redacted]

TELECITY — UHF [illegible] 31, 47 — Ore 9 Cartoni Hanna & Barbera; 9,30 Cartoni Hanna & Barbera; [illegible] 13 Cartoni Marco Polo; 13,25 Cartoni Hanna & Barbera; 13,50 Telefilm; 14,15 Love story, telefilm; 15,10 L'incredibile uomo in fondo al mare, film; [illegible] 17 Cartoni Hanna & Barbera; 17,30 Cartoni Hanna & Barbera; 17,55 Cartoni Marco Polo; 19,20 Cartoni Hanna & Barbera; [illegible] 20,35 [illegible]; 23,30 Terrore a Shanghai, film; 0,45 Van Der Valk, telefilm - Al termine Gioconappo e [illegible]

RETE 20 — UHF 31, 46, 67 — [illegible]

TELEBUONGIORNO ITALIA 1 — UHF 34, 38, 47, 57 — [illegible]

TIVUESSE RETE QUATTRO — UHF 43, 54, 56, 58, 66 — [illegible]

SAVONA TV — UHF 23, 34, 38, 39, 41, 51 — Ore 12,30 Ape Magà, cartoni; 13 Trider G7 robot, cartoni; 13,30 Videoplay; 14,30 Flash cinema T.V.; 15 La leggenda del blues; 16 L'aquila a due teste, film; 17,30 Ape Magà, cartoni; 18 Trider G7 robot, cartoni; 18,30 L'isola nell'abisso, film; 20,30 [illegible]; 22 Oroscopo; 22,05 Cronache sportive; 23 [illegible]

TELE T.R.L.L. — UHF 21, 34, 46, 62, 56 — [illegible]

TELEARCOBALENO — UHF 40, 41, 56 — Ore 13,30 Laura (telenovela); [illegible]

TELEGENOVA — UHF 35, 40, 42 — [illegible]

CANALE 31 SANREMO — UHF 31, 42, 21, 22 — [illegible]

A & G TELEVISION CANALE 5 — UHF 53, 66 — [illegible]

TELENORD TN4 — UHF 24, 38, 41, 44, 48, 52, 56, 60 — [illegible]

TELECITTA' — UHF 48, 52, 54 — [illegible]

Le televisioni private in Liguria [redacted]

TIVUESSE RETE QUATTRO — UHF 43, 54, 56, 58, 60 — [illegible]

A & G TELEVISION CANALE 5 — UHF 53, [illegible] — [illegible]

TELENORD TN4 — UHF 24, 38, 41, 44, 48, 52, 56, 60 — [illegible]

TELECITTA' — UHF 48, 52, 54 — [illegible]

TELEGENOVA — UHF 35, 40, 42 — [illegible]

TELECITY — [illegible]

RETE 20 — [illegible]

PRIMO CANALE — UHF 53, 33, 26, 27 — [illegible]

CANALE 7 — UHF 22, 24, 28, 30, 34, 41, 48, 60 — [illegible]

TELESANREMO — UHF 30 — [illegible]

TELEIMPERIA — UHF 24, 30, 58, 61 — [illegible]

TELETRIS — UHF 23, 32, 37, 50, 51, 57, 60 — [illegible]

CANALE 21 - Sanremo — UHF 31, 42, 21, 22 — [illegible]

TELE T.R.L.L. — UHF 21, 34, 46, 52, 56 — [illegible]

SAVONA TV — UHF 23, 34, 38, 41, 51 — [illegible]

TELEARCOBALENO — UHF [illegible] 41, 56 — [illegible]

Teatro a Genova

In arrivo Proclemer e Valeri

[redacted] — *Si apre una parentesi femminile per il teatro, che vede riunite nella stessa settimana tre artiste, tutte primedonne. Mentre proseguono al Genovese le repliche di Giorni felici, di Beckett, interpretato da Gi[redacted] Lazzarini, vanno in scena al Duse Le [redacted] che [redacted] di e con Franca Valeri, e martedì al Verdi di [redacted] Ponente (per una settimana, prima di una serie di recite a Genova) Piccole volpi, [redacted] scrittrice americana Lillian Hellman, con Anna Proclemer.*

«"Le donne che amo" — ha detto la stessa Valeri — può definirsi uno spettacolo passato-presente. Ho voluto fare, anche per i giovani che non hanno avuto modo di conoscere i miei personaggi, una selezione fra le tante cose interpretate nella mia [redacted]. E non è stato facile».

L'autrice-attrice ha privilegiato le figure meno datate, scegliendo dal primo Carnet de notes, fino a Non c'è da ridere se una donna cade, senza dimenticare L'arcisceptole, Lina e il cavaliere. Le catacombe, Le donne di Franca Valeri. E ritroveremo anche i personaggi diventati popolari grazie a radio e tv.

Le piccole volpi è una storia neorealistica [redacted] nel Sud degli Stati Uniti all'inizio del secolo. Come le Piccole volpi della Bibbia, i tre fratelli Hubbard e l'implacabile Regina rimuovono senza scrupoli ogni ostacolo che si oppone alla loro ascesa.

Anna Proclemer è la protagonista «crudele» di interpreti come Bette Davis e Elizabeth Taylor. Accanto a lei Luigi Pistilli, Miriam Crotti, [redacted] Garay. Con la regia di Giancarlo Sbragia, le scene e i costumi di Vittorio Rossi, le musiche di Giovanni Fusco. a. p.

APPUNTAMENTI

Una rassegna dedicata a Greta Garbo

GENOVA — Con la proiezione di *Mata Hari* s'inizierà domani (con replica mercoledì) al Nuovo Filmstory un ciclo dedicato a Greta Garbo. A *Mata Hari* seguiranno *La regina Cristina*, *Anna Karenina* e *Maria Walewska*, tutti film presentati in versione originale con sottotitoli in italiano. Il [redacted] sarà completato da *Il bacio*, di Jacques Feyder, l'ultimo film muto della Garbo, non più reperibile in Italia.

I Cameristi

GENOVA — Per i concerti dei Cameristi, il chitarrista Piero Bonaguri esegue stamani alle 11 musiche di Tansman, Villa Lobos, Giuliani. Vincitore di vari premi a concorsi nazionali e internazionali, Piero Bonaguri svolge una intensa attività concertistica, effettuando anche registrazioni per la Rai.

Nei cineclub

GENOVA — I film proposti oggi dai cineclub genovesi sono *Condorman* (Cineguida, presso il [redacted] di via della Consolazione), *Falso movimento* (Cinemateatroincontro, presso il Diana di via [redacted]) *Mephisto* (Club amici del cinema, presso la sala Don Bosco di Sampierdarena), *La [redacted]* (all'instabile, di via Cecchi), *I tre caballeros* (Centro culturale Valbisagno al Centro polivalente di Prato), *La donna [redacted]* (al cineclub Lumière).

Coro a Valleggia

SAVONA — In occasione dei festeggiamenti per il [redacted] Anniversario della fondazione del Coro di Valleggia, questa sera alle 20.45 sarà ospite, nella chiesa parrocchiale il Coro Janueusis (di Camogde[redacted]

GIOVEDI' 24 marzo ore 21,30
[redacted]
Tel. 71.871
COMPAGNIA [redacted] MARIO CAPPELLO
Dal repertorio di Gilberto Govi
[redacted] SARABINO in
[redacted]
commedia in 3 atti di Enzo La Rosa

Stasera [illegible] 20,30 «L'amante dell'Orsa Maggiore» [illegible] tv 1 e «Masada» [illegible] Canale 5: parla [illegible] Di Benedetto, protagonista [illegible]

Guerra all'ultimo sceneggiato

Anton Giulio Majano dirige sette puntate [illegible] contrabbandieri polacchi - Dall'America ebrei in lotta contro i romani con Peter [illegible]

La cosiddetta battaglia di primavera tra Rai e [illegible] ha [illegible] investito il cinema. Il rivista, il stasera coinvolge [illegible] sceneggiati a puntate. E mentre prima i networks evitavano lo scontro frontale, adesso lo cercano, insidiando la tv pubblica nei generi che parevano di sua esclusiva pertinenza e nelle collocazioni orarie consacrate da lunga tradizione. Stasera Canale 5 sfida il classico sceneggiato Rai con un altro sceneggiato, e per di più kolossal.

Avremo così contemporaneamente alle [illegible] e 30 due de[illegible]: sulla rete 1 *L'amante dell'Orso Maggiore*, regia di Anton Giulio Majano, e su Canale 5 *Masada* con la regia di Boris Sagal.

Cominciamo con **L'amante dell'Orsa Maggiore** dal [illegible] manzo di Piasecki che [illegible] anni [illegible] un *best-seller* e affascinò folle di lettori [illegible] i suoi intrighi [illegible] contrabbandieri e [illegible] gente disperata nell'amore e nell'avventura, [illegible] nei grandi spazi del nord-est europeo. Fra il '71 e il '72 ne fu ricavato il film di Valentino Orsini con Giuliano Gemma e Senta Berger. Era un film di solido impianto e con qualcosa «di più» che Orsini regista di impegno («Uomini e no») aveva messo dentro [illegible] suo[illegible]

Da sinistra: Lea Padovani con Guerrini, Lovelock e Tardioli nello sceneggiato [illegible] Barbara Carrera e Peter O'Toole in «Masada»

durava due ore, ed era un'interpretazione con un taglio tutto personale del romanzo di Piasecki.

Lo sceneggiato Rai dura sette puntate, per circa nove ore complessive, e da quello che si può capire dall'inizio dovrebbe [illegible] una colorita illustrazione [illegible] racconto, condotta [illegible] criteri [illegible] teatrali e [illegible] mano esperta da Majano, veterano del [illegible] nanzo televisivo. [illegible] tori. [illegible] Ray Lovelock a Sandra Collodel, da Lea Padovani ad Alberto Lupo, tutti corretti anche se forse non tutti credibili come uomini e donne di un certo mondo russo-polacco Anni 20.

E' un'operazione con cui la Rai sembra accordare fiducia a schemi e moduli del passato, quando i romanzi tv, ovunque si svolgessero nell'originale, conservavano sempre nell'ambientazione e nella recitazione un sapore casereccio.

Al contrario *Masada* è un kolossal [illegible] marca americana e di pretto stampo cinematografico. Regista è Boris Sagal, abile e disinvolto mestierante che ha frequentato tutti i [illegible] neri (commedia, [illegible] musical, guerra, fantascienza) e che sempre più frequentemente [illegible] gira mastodontiche pellicole a puntate per la tv.

Anche *Masada* è ricavato da un *best-seller*, «Gli Eroi di Masada» di Ernest Gann, ed è la storia della [illegible] degli ebrei contro la dura dominazione romana in Palestina nel primo secolo dopo Cristo, lotta culminata nell'eroica resi[illegible] del [illegible] Eleazar a [illegible] fortezza arroccata sulla cima di un monte. Gli ingredienti [illegible] attirare ci sono: un divo protagonista, Peter O'Toole, generale romano «bello» e democratico, mentre [illegible] altri romani sono grassi e torvi e paiono essere appena schizzati fuori da [illegible] sul nazismo; suggestivi [illegible] scorci [illegible] deserti e dei piccoli petrosi di Israele; eserciti di comparse che vanno avanti e indietro con rumore di ferraglia; fantasiose ricostruzioni di città palestinesi e della stessa Roma imperiale con rappresentazioni e banchetti.

Le impressioni sulla prima delle quattro puntate (set ore [illegible] totale): il mestiere [illegible] si fa sentire, ad esempio nella sequenza di avvio con la strage notturna e l'incendio [illegible] Gerusalemme, ma il tono è sempre convenzionale, tra il romanzesco e il retorico; il meccanismo è tale da offrire costantemente lo «spettacolo», in cui si insinua tuttavia l'ambizioso ritratto psicologico di Peter O'Toole [illegible] tra Roma e le ragioni della libertà; e c'è un andamento tipico da kolossal hollywoodiano Anni 50, compresa, almeno stasera, troppa chiacchiere e dispute al posto dell'azione.

Ugo Buzzolan

Ora Ida sogna un regalo la parte d'una donna vera

ROMA — Nelle sette puntate di questo sceneggiato di Anton Giulio Majano, Ida Di Benedetto [illegible] l'amante dell'Orsa Maggiore: Lonia, detta Bambina, una [illegible] ti[illegible] economicamente e sessualmente, forte nel corpo e [illegible] spirito, autonoma nei pensieri e nelle azioni, che consapevolmente e passionalmente [illegible] perde per il pioniere Sergio, autobiografico protagonista del romanzo [illegible] Sergiusz Piasecki. E lei, Ida Di Benedetto, nella vita sarebbe altrettanto disposta a perdersi per l'amore [illegible] un uomo? No, Ida [illegible] Benedetto non lo sarebbe: «Si può soffrire per un uomo, [illegible] può disperare per lui, si può piangere sulla fine [illegible] una storia, ma [illegible] senza [illegible] amati, a me appare patologico; [illegible] arrivare a desiderare devo [illegible] molto desiderata».

Bella di una bellezza che non [illegible] più (faccia bianca, occhio scuro, bocca larga) elegante di una eleganza sfacciata (pantalone e camicia di pelle, stivale con tacco altissimo, qualche frangia) intelligente di una intelligenza istintiva (lampi d'intesa nello sguardo, giudizi lapidari, complicità, ironia) Ida Di Benedetto, è un caso anomalo tra le attrici italiane.

Molto teatro. «A Napoli [illegible] lavorato con Nino Taldieri, con Roberto De Simone, con i Santella. A Milano con Strehler, a Roma con Giancarlo Sbragia. Molto cinema tedesco, soprattutto con Werner Schroeter: «Mi ha voluto nel suo Il regno di Napoli perché [illegible] suo aiuto regista mi aveva visto [illegible], e poi mi ha chiamato [illegible] [illegible] tutti i suoi film: l'ultimo Tag der Idioten sta uscendo in questi giorni a Parigi. A giugno, però, torno in Germania per fare un film senza [illegible] lui: Il sonno della ragione diretto da una donna, Ula Stockl».

[illegible] premi: «Ho avuto due [illegible] d'argento, un Laceno d'oro, un premio Ubu e [illegible] Rizzoli, una [illegible] d'oro e tanti complimenti da tutti».

[illegible] po' di televisione Pontadi Lizzani, L'eredità [illegible] [illegible] adesso, [illegible] maggio sarà trasmesso La seduttrice [illegible] Pasquale Squitieri, per la serie «Dieci racconti d'autore». «Pochissimo cinema italiano, dalla sceneggiata tradizionale, Il tradimento e giuramento a fianco di Mario Merola, al melodramma raggelato Immacolata e Concetta [illegible] celli. Ma poi ho fatto anche Testaccroce con Manfredi, Starnazza d'albergo [illegible] Monicelli, Flirt bello [illegible] così [illegible] nuovo [illegible] Montesano».

Quale il filo [illegible] queste [illegible] apparentemente occasionali? «Casualità, desiderio di sperimentarmi, voglia [illegible] conquis[illegible] un posto [illegible] cinema.

Ida Di Benedetto è Lonia

Stasera c'è un film [illegible] Pia bello [illegible] così [illegible] nuovo [illegible] Montesano».

Quale il filo [illegible] queste [illegible] apparentemente occasionali? «Casualità, desiderio di sperimentarmi, voglia [illegible] conquis[illegible] un posto [illegible] cinema.

Il piacere [illegible] recitare? «Quello l'ho provato nei primi anni in cui, contro ogni ragionevolezza, sono riuscita a fare teatro. Recitare [illegible] figlie bambine, un matrimonio in fallimento, un passato da in[illegible] di vestiti mi pa[illegible] talmente gratificante che ringraziavo qualunque lavoro mi offrissero».

Adesso trovo che cosa le può [illegible] un regalo? «Quello che il cinema [illegible] mi sa [illegible]: un [illegible] grande, verosimile, [illegible] di riflettere [illegible] della condizione femminile. [illegible] tutto questo, qualcosa spe[illegible] trovarlo nel [illegible] di An[illegible] Tutti *Desiderio* che comincio a maggio. [illegible] lo trovo nel cinema tedesco [illegible] il suo perfezionismo, la sua severità, e quella liturgia che esprime un processo [illegible] tivo».

Perché allora [illegible] a fare cinema anche in Italia? «Perché da spettatrice [illegible] [illegible] dalla magia della [illegible] nera, dello schermo immenso sullo sfondo, [illegible] faccia, la mia [illegible] grande e lontana che [illegible] mi somiglia e non mi appartiene più».

Simonetta Robbony

[illegible] l'amica di Belushi

TORONTO — Cathy Evelyn Smith, ricercata dalla polizia californiana per la morte [illegible] John Belushi, si è costituita.

La magistratura della California la giudica [illegible] sperta di avere responsabilità nella morte dell'attore, ucciso dalla droga in un motel della West - Coast; sarebbe stata l'ultima [illegible] persona a vedere [illegible] vivo, e sarebbe [illegible] lei [illegible] iniettargli una miscela di eroina e cocaina che gli ha provocato la morte.

Via col vento in aprile

[illegible] — Sarà la volta buona? Dopo tanti rinvii la Rai annuncia di nuovo le date di [illegible] «Via col vento». Il mitico film con Vivien Leigh, Leslie Howard, Clark Gable e Olivia De Havilland. Il film dovrebbe [illegible] in onda [illegible] 12 e mercoledì 13 aprile alle 20,30 sulla rete 2 tv.

Tg l'Una da Firenze

ROMA — Novità nella puntata di oggi del Tg l'Una alle 13 sulla Rete 1: la trasmissione, abitualmente realizzata negli studi di Roma e [illegible] Milano, andrà in onda per [illegible] prima volta in esterno.

Ad aprire la nuova serie della rubrica domenicale sarà [illegible] città di Firenze: la puntata è stata infatti realizzata nel Museo di storia [illegible] della scienza.

Fra i film della settimana anche «Ho sposato una strega»

L'ora delle catastrofi in tv da «Airport» [illegible] «terremoto»

OGGI — *Un crudele poliziesco di Sidney Lumet, analisi in profondità di un poliziotto violento* , è Rifiuti [illegible] uno specchio [illegible] *(1973)* [illegible] *Sean Connery, Trevor Howard, Vivien Merchant, in onda su Canale 5; un agente us[illegible] [illegible] l'interrogatorio un maniaco sessuale, e coinvolto e deformato dalla professione, finisce con l'identificarsi [illegible] mostro. A Capodistria: Racconti romani (1955) di Franciolini, commedia all'italiana ragionevolmente ispirata a novelle [illegible] Moravia, con Antonio Cifariello, Maurizio Arena, Silvana Pampanini, Gianna Maria Canale, Totò e De Sica. A Rete 4, per chi non [illegible] lacrimato abbastanza la prima volta, replica di Love story (1970) [illegible] Arthur Hiller, straziante storia [illegible] due giovani ri[illegible]*

Nel primo pomeriggio a Italia 1 altro colossale [illegible] di lacrime di [illegible] quarant'anni fa, La signora Miniver di William Wyler, real[illegible] nel '42, ma arrivato da noi nel dopoguerra, interprete Greer Garson che ottenne l'Oscar nella parte di una petulante e intrepida madre di famiglia inglese durante il conflitto mondiale. Sempre nel primo pomeriggio a Canale 5, Marlon Brando in un insolito ruolo brillante, affiancato [illegible] David Niven nella commedia I due seduttori (1964) di Levy.

DOMANI — *Un tipico prodotto [illegible] fiume catastrofico* che [illegible] aperto la serie [illegible] *rie) sulla rete 1, Airport (1970) di George Seaton con Burt Lancaster, [illegible] Martin, Jean Seberg, Jacqueline Bisset, Van Heflin: folle terrore su un grande jet dove [illegible] salito un passo con una bomba. Canale 5, [illegible] gradevole commedia fantastica [illegible] Castellano e Pipolo Ho sposato una strega (1949)* [illegible] *Eleonora [illegible] rgi, Renato Pozzetto, Helmut Berger, casalingo remake del famoso film di René Clair, una strega arsa sul rogo rivive dopo secoli [illegible] per vendicarsi sui discendenti [illegible] suoi carnefici, e tr[illegible] secoli se ne ri[illegible]. Italia 1, Marilyn Monroe, [illegible] coppia con Yves Montand in Facciamo l'amore (1961) [illegible] Cukor, è una ballerinetta bella e sprovveduta che seduce un miliardario.*

MARTEDI' — *Altro catastrofico: Nell'8, Terremoto (1975) [illegible] Mark [illegible] con Charlton Heston. Rete 2, Sordi avido e tetralisante se ti [illegible] [illegible] matta (1962) di Zampa.*

[illegible] — *Italia 1, un famoso film sulla violenza urbana [illegible] un prossimo futuro, Rollerball (1975) di Jewison.*

[illegible] — *Prosegue su rete 3 il ciclo dell'horror [illegible] La città [illegible] mostri (1963) [illegible] Roger Corman. Sulla rete 1 il film per la [illegible] Il conte di Mon[illegible] (1960) con Richard Chamberlain.*

[illegible] — [illegible] *delle migliori opere di Marco Ferreri in [illegible] serata su Canale [illegible] Dillinger è morto [illegible] con Michel Piccoli.*

SABATO — *Dramma psicologico di John Huston a rete 2. Biltessi in un occhio d'oro (1968) con Marlon Brando e Liz Taylor. A rete 3, per la rassegna dei Racconti italiani, il film di Carlo Tuzii Lighea (1982), una novella di Tomasi di Lampedusa ambientata fra Torino e la Sicilia.*

Arnold piccolo re d'America

Santa Monica (California). Gary Coleman, il [illegible] gretto meglio conosciuto come «Arnold», è stato giudicato l'attore televisivo giovane più popolare all'annuale premio di Santa Monica: nella loro [illegible] cese il premio (con un bacio) da Morgan Fairchild

Minà intervista Pavarotti alla Scala

Si parla dell'ex re nel salotto di Baudo

[illegible] — Il [illegible] durato un [illegible] mese, il maggio del 1946, l'esilio all'indomani del referendum, [illegible] storia del declino: di tutto questo racconta Silvio [illegible] nel suo «Umberto - Di Mussolini alla Repubblica: storia dell'ultimo re d'Italia» si parlerà oggi a *Domenica in*. Oltre all'autore del libro, Baudo avrà in studio come ospite per il teatro Giorgio Albertazzi che presenterà *l'Enrico IV* di Luigi Pirandello in [illegible] Giulio Cesare di Roma, Francesco Nuti interverrà per il cinema presentando il film di cui è protagonista *Io, Chiara e lo Scuro* e Antonio Ottaviano Majano darà un'anteprima del suo ultimo sceneggiato *L'amante dell'Orso Maggiore*, in onda sta[illegible] [illegible] Rete [illegible]

Quasi tutto il resto della puntata di oggi di *Domenica in* è dedicato alla musica: Fred Bongusto con due [illegible] incisioni («Stretti» e «Attento disc-jockey»), Ron [illegible] gigante [illegible] la bambina» e «Hai capito o no?». I reduci da Sanremo Giuseppe Cionfoli, Christian, Flavia Fortunato, [illegible] ospiti per la [illegible] italiana. Completano il programma della giornata il chitarrista spagnolo Paco [illegible] Lucia, il gruppo [illegible] danza brasiliana «Amor do Brazil».

Luciano Pavarotti sarà oggi pomeriggio uno dei protagonisti di *Blitz*: Minà intervisterà il tenore durante un collegamento con la Scala in [illegible] verso le 19, [illegible] prima della replica di *Lucia [illegible] Lammermoor*.

Gli italiani famosi [illegible] mondo al centro della puntata: Gina Lollobrigida, [illegible] veste di cantante, Domenico Modugno, Pietro Mennea, Nino Benvenuti saranno in studio con Minà per l'intero pomeriggio. Gigliola Cinquetti, Ni[illegible] Fidenco, [illegible] di Bari (quest'ultimo sequestratissimo dal pubblico sudamericano) racconteranno [illegible] loro [illegible] di dimenticati in patria e rivalutati all'estero.

Ci sarà anche la «riesumazione» dei Brutos, affermatissimi [illegible] a Las Vegas; e un filmato realizzato al Giant Stadium di New York che testimonierà la grossa fama dei giocatori Rossi e Tardelli. Infine un appello: Marco [illegible] sta cercando una nuova attrice in grado [illegible] impersonare la Cardinale giovane nell'*Enrico IV* di cui [illegible] le riprese tra venti giorni a Cinecittà. E, e.

Lo spettacolo alla Sala Umberto

Parodia di Sollers tutto per attrici

ROMA — «Paradis», trasposizione teatrale di Gian Marco Montesano del «Romanzo senza punteggiatura» di Philippe Sollers, andrà in scena domani alla Sala [illegible] berto presentata dal Florian-Air Force in collaborazione con l'Eti. Lo spettacolo è interpretato esclusivamente [illegible], tra le quali Annalisa Vellaccio e [illegible] Bellini. Suonerà dal vivo il gruppo «Deus-Deus».

«Paradis» — dice Montesano — è un esempio di "teatro dell'isteria", dunque contiene [illegible] il respiro barocco e la ritualità, l'osceno e il sacro, il buffo e il demoniaco, il tragico e il simulato, rivissuti dal corpo e dalle voci femminili e, nel contempo, [illegible] sonorità ipnotiche [illegible] un gruppo musicale metropolitano tra i più sofisticati».

L'ambientazione psichedelica alla Salpe[illegible] l'ospedale parigino dove sul finire del secolo scorso Charcot eseguì i suoi studi [illegible]

Dalle «lezioni [illegible] martedì» di Charcot [illegible] partire non solo la [illegible] contemporanea ma [illegible] stesso lavoro di Freud.

La scrittura [illegible] Philippe Sollers, [illegible] [illegible] del gruppo «Tel-Quel», è, come dice lo stesso autore, da leggersi ad alta voce: infatti Sollers sarà presente sulla scena con le attrici, sul finire dello spettacolo, per continuare a voce il testo, in un fiume di parole, oltre l'esaurirsi delle immagini e degli accadimenti.

Enzo Siciliano reinventa Shakespeare a Roma per [illegible] Di Lucia

Melodramma d'amore per Lady Macbeth

[illegible] — *Bruno Maccali, regista della [illegible] avanguardia [illegible] Di Lucia, stella delle mitiche cantine, e lo scrittore [illegible] anche critico, traduttore e [illegible] cultura Enzo Siciliano si sono [illegible] insieme per dare [illegible] a un'inquietante [illegible] versione [illegible] [illegible] William Shakespeare.*

Debutto l'altra sera al «Trianon», il cinema sulla via Appia trasformato in [illegible] nel mese di ottobre dal gruppo De Berardinis, Obino, Varetto e Masselli medesimo.

L'idea è quella di trasformare il Macbeth da tragedia sul potere in melodramma sull'amore e perciò spostare l'attenzione dal protagonista maschile, Macbeth, alla protagonista femminile, Lady Macbeth. Il tutto illustrato con un paesaggio di periferia urbana devastata, abbigliamenti [illegible] un punk povero e approssimativo e le musiche analogiche e divertenti del gruppo «New Wave» i «Tuxedomoon».

[illegible] prima all'ultima scena, sempre presente sul palco, Rosa Di Lucia in tunichetta di finta pelle, stivali e fascia in fronte stile indiano d'America: per lei Enzo Siciliano, che ha curato [illegible] [illegible] traduzione dall'inglese, ha riposato molte battute [illegible] bocca di Macbeth a quella di Lady Macbeth così che fosse più chiaro chi [illegible] è regole del gioco di coppia.

Accanto a Rosa [illegible] Lucia, nel ruolo di Macbeth, Antonio Serrano, visto come [illegible] ragazzo dominato dalla sessualità e dalla volontà della compagna.

La tensione recitativa però scarseggia: se la tragedia manca anche il melodramma stenta a comparire. Applausi [illegible] alla fine di un'ora e un quarto [illegible] spettacolo senza intervallo: a riceverli sul palco insieme agli attori il regista Bruno Maccali e [illegible] Siciliano.

sl. ro.

Alle televisioni

RETEUNO

Telegiornale: 13.30, 20; 22.30, 23.45
[illegible] [illegible] milioni [illegible] anni fa
10.20 **Vogliamoci musica**, regia di Sandro Sona
11 — **Da Roma Santa messa**
12.15 **Linea verde**, speciale da Parigi
13-14 **Tg l'una** a cura di Alfredo Ferruzza
14-19.50 Dallo studio 5 di Roma, Peppo Baudo presenta **Domenica... in**
14.20 **Notizie sportive**
15 — **Discoring**, settimanale di musica e dischi
16.55 **Muppet show**, con Christopher Reeve
18.30 [illegible] *minuto*
19 — **Campionato di calcio** - Cronaca registrata [illegible] [illegible] di una partita di serie [illegible]
20.30 **L'[illegible] dell'Orsa Maggiore**, dal roman[illegible] di Sergio Piasecki, con Ray Lovelock, Mico Cundari, Paolo Bonetti, [illegible] Marchesini, Pietro Barraca, [illegible] Benedetto, Alberto Lupo (1ª p.), regia [illegible] Anton Giulio Majano
21.45 **La domenica sportiva**
22.55 **Concerto di Dario Baldan Bembo**

RETEDUE

Telegiornale: 13; 19,50; 22.25; 23.55
10 — **Più sani più belli**
10.20 **Giorni d'Europa**
10.50 **La pietra di Marco [illegible]**
12.10 **Meridiana**, [illegible] domenica»
13.30 **Starsky e Hutch**: «La peste», telefilm
15,10-19,45 **Blitz** con Gianni Minà
18 — **Campionato italiano [illegible]**: sintesi di un tempo di una partita [illegible] serie «B»
19.45 **Tg2 gol flash**
19 — **Blitz spettacolo**
20 — **Tg2 domenica sprint**, a cura di Nino De Luca, L. Ceccarelli, A. Pascucci, G. Garassino

20.30 **Ci pensiamo lunedì**, [illegible] Renzo Montagnani, Ric e Gian, Adele Cossi e Sandro Massimini, regia di Romolo Siena
21.35 **I professionals**, telefilm con Gordon Jackson, Martin Shaw, Lewis Collins. «La pistola» - regia di D. Lewinston
22.35 **Micromega**, un programma di Ruggero Guarini. «Il sogno di [illegible] sogno, la letteratura della droga» di Walter Pedullà
23.25 **D.S.E. Cinetime**: «Gandhi», «Unità e indipendenza» (3ª p.), regia di Corrado Casali

RETETRE

Telegiornale: 19; 22,30
12.20 **Tenda musica**, organizzazione di Carlo Siena, regia di Franco Farias
13.30 **Incontro con... Wilma Goich**
14-17 **Diretta sportiva**. Monza: **Hockey su pista**: Monza-Vigevano, pallanuoto. Canottieri Napoli-Recco, nuoto: campionati italiani primaverili da Palermo
17 — **Botticelli, [illegible] seconda primavera [illegible]** Folco Quilici
17.30 Dieci registi italiani, [illegible] racconti italiani. **«Il commissionario»** sceneggiatura di Fiorestano Vancini liberamente tratta da «Il [illegible] sull'Etna» di Mario Pomilio. Inter[illegible] Paolo Bonacelli, Andrea Ferreol
18.30 **Le nuove [illegible] di Oliver Twist**, scritto [illegible] David Butler [illegible] Daniel Murray, John Fowler, Les Cornes, Davis Swift, regia di Jan Fordyce e Paul Harrison (12ª ep.)
19.15 **Sport regione**, edizione della domenica. La giornata sportiva regione per regione
19.35 **Dal palasport di Bormio**: Discoslalom
20.30 **Sport tre** a cura di Aldo Biscardi
21.30 [illegible] [illegible] presenta: **Festa barocca [illegible]** Folco Quilici e Jean Antoine (3ª p.)
22.50-23.25 **Campionato di calcio serie A**

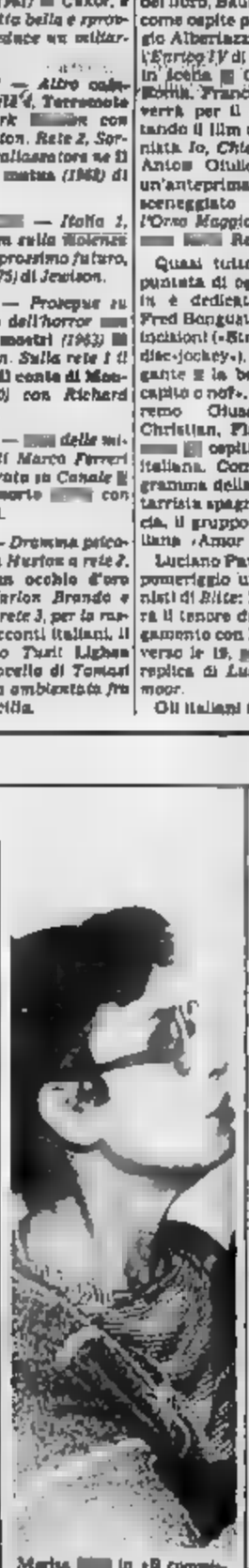

Marisa [illegible] in «Il commissionario» sulla rete 3, 17.30

Alla radio

RADIOUNO

Giornali radio. 6; 6,15; 7,30; 8,30; 9,30; 10,30; 11,30; 12,30; 13,30; 15,30; 16,30; 17,30; 18,30; 19,30; 22,30.
6,03, 7 Musica e parole per un giorno di festa. 10,15 La mia voce per la tua domenica. 11 «Permette Caro[illegible]», 12,30, 14, 17,07 Carta bianca. 13,15 Centolalla; 13,50 Tutto il calcio minuto per minuto. [illegible] Gr1 Sport; [illegible] «Rigoletto» di G. Verdi; 22,06 Orchestra nella sera; 23,15 La telefonata - Stereouno 1[illegible].

RADIODUE

Giornali radio. 6,30; 8,30; 7,30; 8,30; 9,30; 10,30; 11,30; 12,30; 13,30; 15,45; 16,30; 18,30; 19,30; 22,30.
6, 6,06, 6,35, 7,05 «Il risveglio»; 8,35 L'arte che tira, 11 Cose di racconti del West?; 12 Anteprima sport; 12,45 Hit parade; 13,41 Sound - track; 14,30, [illegible],30, 17,45 Domenica con noi; 15, 17 Domenica sport; 19,50 Momenti [illegible] it; 22,15 Cara musica; 22,50 Buonanotte Europa - Stereoduo 19,50-24.

[illegible]

Giornali [illegible] 7,25, 8,45, 11,45, 13,45, 19,30, 20,45.
8,55, 9,30, 10,30 Concerto del mattino; [illegible] Domenica tre: 12 Uomini e profeti; 13,40 Viaggio di ritorno: cammina la musica; 15 Lettura d'autore; 16 «I troiani», di H. Berlioz; 19,40 «Il maggiore Barbe Bonnet», 20,30 Un concerto barocco; 21,10 I concerti di Milano; 22 Il jazz - Stereonotte 24-6.

Italia 1

10,05 Il nodo [illegible] carnefice, film
12 — **Operazione Isotre**, telefilm
14 — **La signora Miniver**, film con Greer Garson, Walter Pidgeon e Teresa Wright
16[illegible] **Bim Bum Bam**
18 — **In casa Lawrence**, telefilm
20,30 **Capricorn One**, [illegible] con Elliott Gould
[illegible] — **Magnum P.I.**
24 — **Agenzia Rockford**

Svizzera

Telegiornale: 13,30; 20,15; 22,30
10 — **Cerimonia [illegible]**
11 — **Concerto [illegible]** cale, R. Wagner
13,35 **Un'ora per voi**
15,20 **I cugini**
16,35 **Zora la [illegible]**
19,05 **La parola [illegible]** Signore
19,15 **Placeri [illegible]** musica
20,35 **Storia [illegible]** alle Olimpiadi, film
21,45 **Domenica sport**

Canale [illegible]

8,30 **Il mio amico Arnold**, telefilm
11,15 **Goal**
13 — **Supercassettino show**
13,50 **Bozzetto**
14,50 **I due seduttori**, film
17,50 **Attenti [illegible]** due
19,30 **Il mio amico Arnold**, telefilm
20,25 **Masada**, sceneggiato con Peter O'Toole
22,15 [illegible] **in uno specchio scuro**, film con Connery
0,45 **Le nano**, film

Capodistria

17 — **Un grido [illegible]** commento, telefilm
17,30 **Voli con [illegible]** sci, Harrachov: Coppa del mondo
19 — **Un silenzio da sentire**, trasmissione dedicata ai [illegible] mali d'udito
19,30 **Tg - Punto d'incontro**
20,30 **Racconti romani**, film con Totò
22,25 **Bollettino**
22,35 **La musica dell'uomo**, prima parte

Rete quattro

12 — **Mammy ti par tre**, telefilm
14 — **Gli sbandati**, telefilm
14,45 **Il Virginiano**, [illegible] film
17,30-19,30 **Dynasty** (tre episodi)
20,30 **Love story**, film di Arthur Hiller, [illegible] Ali Mac Graw, Ryan O'Neal
22,30 **Special I vari predatori dell'Arca perduta**
23,30 **Mr. Abbott [illegible] famiglia**, telefilm

Montecarlo

Telegiornale: 18,15; 23
14,30 **Zaffiro [illegible] Acciaio**, sceneggiato
15 — **In diretta**, [illegible] Gateshead: **Campionato [illegible] mondo di corsa**
17 — **Sotto le stelle**, varietà
18,25 **I pericoli [illegible] 7° continente**
19 — **Check up**
20 — **Animale**
20,30 [illegible] **[illegible] seconda odissea**, film con Bruce Dern

Eurotv

7,50 **Dai giornali di oggi**, rassegna stampa
8,15 **Vangelo**
10,30 **Cuore selvaggio**, telefilm
13 — **Baldios**, cartoni
14 — **Pisto[illegible] senza onore**, film con Sterling Hayden
19,30 **Bonanza**, telefilm
20,30 **Sullivan**, [illegible]
21,30 **Invaders**, telefilm
0,05 **Confessioni di una cameriera**, film
1,30 **Gatta in calore**, film

Rete A

Telegiornale: 13; 18,20; 19,55; 23,35
10,30 **Ballad [illegible] lume**, film
13 — **Cartoni animati**
15,30 **Anche i [illegible] piangono**
[illegible] **La strana coppia**
20 — **Sulle strade [illegible] California**, telefilm
21 — **Una vergine per il principe**, film [illegible] Gassman
22,30 **Barnaby Jones**
23,35 **Il figlio [illegible]** star, film

Nel convegno ieri all'Associazione Industriali

Novara è cerniera tra due metropoli

La città avrà un ruolo primaria importanza negli scambi tra Piemonte e Lombardia

NOVARA — Il ruolo centrale del capoluogo e della sua area rispetto alle realtà di due metropoli come Torino e Milano, centro della Pianura Padana e alto sbocco direttrice fondamentale come quella transalpina, nell'ambito delle infrastrutture per il trasporto, è stato riconosciuto ieri tutti gli interventi al convegno organizzato l'Associazione Industriali.

qui nasce l'esigenza dare soluzione problemi concreti tempo tenzione degli amministratori, delle categorie economiche e in della stessa opinione pubblica.

Nello spirito della massima concretezza, che ha caratterizzato il convegno sull'economia novarese tra Piemonte e Lombardia sugli aspetti territoriali e il ruolo delle infrastrutture per i trasporti, gli organizzatori hanno deciso di ritrovarsi in autunno per verificare l'evoluzione pratica dei progetti che sono stati posti ieri all'attenzione imprenditori, forze politiche e sindacali.

Nessuno dei relatori ha fatto esplicito riferimento ai progetti del «Milo» e anzi il ministro Nicolazzi, con una punta polemica, ha affermato: *«Sono incontri questo offrire contributo primario alla soluzione problemi collegamento fra due metropoli»*.

La funzione prevalente di Novara, non come capoluogo di provincia ma come polo integrato sistema sviluppo metropolitano più significativo nella è stata sottolineata Attilio Ba ha ricordato però in questa prospettiva sia necessario pensare a una pianificazione diversa, a livello territoriale.

«In questo senso c'è una sproporzione la complessità dei problemi che Novara dovrà affrontare e il respiro delle proposte di intervento e delle iniziative fin qui assunte». *«La città deve più ambiziosa se vuol mantenersi al centro grande sistema territoriale e ridursi a semplice periferia di metropoli»*.

Questa è in realtà vera scelta futura del capoluogo.

Gli ha risposto il sindaco Armando Riviera affermando che Novara «non si pone di fronte a questi progetti in posizione subalterna rispetto a scelte esterne, ma, al contrario, vuole assumere un ruolo promozionale cerniera».

La funzione data luogo, secondo il sindaco, potrà essere quella che vuole riequilibrare il in termini di crescita di abitanti, piuttosto come riqualificazione e riordino delle infrastrutture e dei servizi esistenti e di quelli già previsti.

Per verificare i benefici che potranno ricadere area vasta area del Piemonte e della Lombardia è necessaria una lettura critica e un confronto tra i piani predisposti due confinanti, stralci dall'assessore piemontese Giuseppe Cerutti.

Questo tema specifico, come pure razionale integrazione dei due piani di trasporto, è stato affrontato Mario Carrara che, recependo il punto di vista degli imprenditori piemontesi, si è soffermato particolarmente condizioni specifiche relative al territorio novarese.

Così, ad esempio, sul collegamento del Piemonte la Malpensa attraverso Novara, sul sistema ferroviario composto da FS e Ferrovie Nord, sulle indicazioni in ordine centri (del capoluogo e di Domodossola) e alla viabilità interregionale e comprensoriale.

r. a.

Il gruppo del pci lascia la giunta

Si dimette il sindaco crisi aperta a Cameri

CAMERI — La crisi Cameri si è ufficialmente venerdì sera quando il sindaco Diego Fortina e gli unici due assessori rimasti carica, Ugo Cagnoni e Giuseppe Baldo, hanno preannunciato loro dimissioni così come avevano già fatto in precedenza gli assessori socialisti Bernardino Gallarate e Valentino Prè insieme a quelli socialdemocratici Giuseppe Testa e Felice De che componevano la giunta di sinistra in carica giugno 1981.

All'ordine del giorno la dell'area socialista ma il consiglio è stata nella questione. Si è presto sviluppato invece un dibattito politico che ha chiarato intuire effetti questa potrà positivo una maggioranza di sinistra.

socialdemocratici hanno ribadito il loro giudizio politico positivo quest'esperienza amministrativa a fianco comunisti ricordando alla base loro dimissioni vi fosse la richiesta di alternanza sindaco così come al momento maggioranza.

fase di trattative, la scorsa settimana, come ricordera, i comunisti chiesto, un riequilibrio della loro presenza dell'amministrazione dell'Ovest Ticino e in par a Trecate (dove voterà giugno prossimo) e a Dorano.

Dal la da, forte di sette consiglieri, ma relegata all'opposizione, ha mosso aspre critiche al programma svolto dalla maggioranza di sinistra rispolverando la polemica sull'impianto depurazione ormai ultimato che entrato in funzione.

r. a.

A Galliate

sotto trattore

GALLIATE — Un agricoltore, Angelo Mantano, anni, via Roma, 35 morto stamane nel cortile di

L'incidente è avvenuto verso le 9,15 di ieri. Il Mantano agganciato un carro trattore e stava per uscire dal cortile quando c'è stato un improvviso ribaltamento. Il carro di 6 quintali lo ha travolto e schiacciato facendo imporre anche il trattore che dopo aver parzialmente sbandeggiato si è rovesciato.

Subito alcune persone sono intervenute cercando di rimettere in assetto il trattore ma ormai per Angelo Mantano non c'era più nulla da fare.

morto nel colpo per schiacciamento toracico e asfissia.

Sono intervenuti i carabinieri della stazione di Galliate.

(f. l.)

Verbania: il giovane accusato dell'omicidio avvenuto dieci giorni fa

Arrestato l'ex fidanzato di Anna

La ragazza fu strangolata mentre era in - «Cicco» (così lo chiamano), è stato fermato che da Pallanza porta a Intra - Nessuna reazione o commento - Lunedì interrogato dal procuratore Repubblica

VERBANIA — Luigi Minghetti, 24 anni, muratore, detto «Cicco», l'ex fidanzato di Bardaglio, è stato arrestato ieri verso 12,15 su mandato emesso procuratore della Repubblica dottor Pietro Sachi.

Il magistrato provvedimento dopo meticolosi accertamenti compiuti sul giovane squadra del commissariato che, dalla sera del delitto, non aveva tralasciato nulla mascherare e sottrarlo alla giustizia.

L'accusa che è contestata al Minghetti è quella di omicidio volontario.

La aveva lasciato giovane per il suo carattere irascibile e violento e dopo essere stata picchiata. Subito aveva incominciato a telefonare e aveva anche fratelli lei di far da tramite poter riallacciare il rapporto. Davanti alla fermezza di era passato alle minacce.

che lavorato sul caso meticolosità, ha segnato al magistrato l'ultimo particolareggiato rapporto venerdì a tarda sera.

Poco prima delle dodici di ieri, dopo un ultimo colloquio con i funzionari e i sottufficiali inquirenti, il dottor Sachi ha l'ordine di cattura che è stato eseguito quindici minuti più tardi.

Luigi Minghetti, barba folta, capelli molto lunghi, era stato già sentito, due volte nelle ore immediatamente dopo il delitto.

Gli agenti incaricati arrestato lo hanno raggiunto in corso Nazioni Unite tratto di stanale che collega Pallanza a Intra. Era «Simca 1000» e come «volante» della polizia gli si è affiancata si è subito fermato. Invitato salire sull' «113» lo ha fatto senza nessuna emozione. «E' apparso preoccupato — dicono gli agenti —, ma non fatto mondo».

Portato in questura, gli è stato comunicato l'ordine arresto emesso nei suoi confronti. Anche qui nessun commento. Uscendo dal commissariato per portato in e visti i fotografi si è girato verso uno sottufficiali: *«Perché fotografano?»*, ha chiesto. E senza nessuna protesta è ancora offerto flash finché l'auto della polizia non si è allontanata verso le carceri.

Lunedì dovrebbe interrogato dal magistrato. Stando a una ricostruzione ufficiosa e da convalidare, Luigi Minghetti giovedì sera 10 marzo sarebbe uscito dalla «Famiglia Studenti» dopo , è salito sulla sua auto e avrebbe raggiunto Calcroli e parcheggiato a 30 metri circa dal cortile davanti all'abitazione del Bardaglio.

Il giovane si sarebbe postato nel buio e avrebbe visto i genitori dell'ex uscire per andare una parente malata. certato nel cortile fossero parcheggiate le auto dei due fratelli di Anna (che, sposati, abitano uno a za e l'altro ad Arizzano) e al buio ad attendere il momento favorevole per agire.

Cosa sia avvenuto poi non si sa.

Luigi Minghetti minuti dopo sarebbe stato visto in un bar di corso XXV Aprile con alcuni passate le 20,30. Un quarto d'ora più tardi esce e torna casa, poco lontano da piazza Cavour. Quando alcuno 21,15 arrivano lo trovano a letto con la radio accesa.

Antonio Costantini

Verbania: Luigi Minghetti, detto «Cicco», ex di Anna Bardaglio, mentre è accompagnato dai carabinieri in carcere. A la ragazza strangolata

Sotto inchiesta i due giovani medici di Garbagna

Gli strappano il mal di stomaco ma morì d'infarto: prosciolti

NOVARA — giudiziaria per la di Mario Costadone, l'ex sindaco di Garbagna avvenuta novembre del 1981, stroncato da due infarti in dieci giorni, è conclusa con il proscioglimento dei due giovani medici imputati di «omissione d'atti d'ufficio» e «omissione di soccorso».

I dott. Emilio Sollo, 30 anni, attualmente in servizio a Gela e la dottoressa Tilde Fiorentini, 28 anni, novarese che lavora Torino stati prosciolti con sentenza istruttoria dal pretore Paolo Roggero «perché il fatto non sussiste».

Contro la sentenza ha preannunciato appello il pubblico ministero Luciano Lamberti. I due giovani in servizio il pronto soccorso dell'ospedale il 28 ottobre '81. Erano accusati in sostanza d' intervenuti per soccorrere Costadone quando sentendosi male aveva telefonato al «35000». gli avrebbero consigliato invece di prendere una camomilla e poi seconda richiesta prescrivevano bicarbonato. Visitato dal medico condotto di Garbagna, il giorno dopo, il sindaco fu ricoverato d'urgenza all'unità coronarica perché era stato colpito da un infarto.

Fu dimesso poi dopo decina di giorni per trasferito al centro recupero Veruno colpito da un secondo infarto, morì.

— Scopriremo allora, ultimato polemico sul caso, qualcosa in occasione del primo ricovero — furono mesi fatti sotto tutto lo strutture sanitarie.

Fu così che si aprì un'inchiesta penale quando questa, in verità, già in corso il pretore Roggero aveva interrogato i due dei indiziati.

Emilio Sollo e Tilde Fiorentini difesero sostenendo che il sindaco, telefonando al pronto soccorso, aveva parlato genericamente di un malessere allo stomaco, quasi per chiedere un consiglio più che un intervento d'emergenza.

Prosciogliendo i due dopo aver sentito alcuni testi il pretore ha evidentemente ritenuto valide le loro spiegazioni.

r. b.

Un giovane solo e a viso scoperto

Castellazzo: rapina all'ufficio postale

CASTELLAZZO NOVARESE — Un rapinatore solitario ha assaltato l'ufficio postale della piccola località agricola e pochi chilometri da sulla della Statale per la Valsesia, facendo un magro bottino: 300 mila lire.

Armato e a viso scoperto ha fatto irruzione nell'edificio di via Roma dove si trovava solo la titolare, Isotta Graziani.

«Ho capito che era una rapina — ha detto —: *il giovane aperto velocemente tutti i cassetti non ha trovato nulla e ha quindi voluto che aprissi la cassaforte. Qui ha arraffato quel che c'era e poi è uscito dicendomi di non muovermi»*.

La donna è rimasta un attimo nell'ufficio e poi ha chiesto ai carabinieri che hanno disposto alcuni blocchi attorno alla zona.

Sono indagini e l'aver agito a viso aperto può dire che il giovane non sia posto e quindi ricostruzione attraverso il riconoscimento dei cartellini segnaletici.

l. l.

Dimissioni all'Usl Lomellina

VIGEVANO — Walter Damiani, democristiano del Comitato di gestione dell'Usl della Lomellina, è dimesso dalla carica.

La decisione è maturata la notte, durante la riunione dell'Unità sanitaria.

Un precipita da

Ieri a Novara

NOVARA — Nel tentativo di da un balcone all'altro, per andare in un appartamento al terzo piano, perso l'equilibrio ed è precipitato nel vuoto, da un'altezza di dieci metri: sfracellandosi nel cortile di sua condomina.

Soccorso, rantolante, dagli infermieri Cri, è morto durante il trasporto all'ospedale. E' un giovane dall'apparente età tra i 18 ed i 20 anni, alto 1,75, i capelli castani, privo di documenti.

E' successo ieri, poco dopo le 18,15, nel - Tecla- via Viviani 14 nella zona residenziale tra il viale Volta e viale Konnedy.

Indossava un paio jeans e una camicia e giubbetti.

r. b.

pellicce in pelle...

PREZZI STOP

PAGAMENTI ANCHE DILAZIONATI

Marmotta £.1.500.000

Volpe Groenlandia £.1.000.000

Rat Musqué £.500.000

Castorino £.500.000

Visone £.3.500.000

Garlasco (PV) tel. 0382-81.608 Via Roma,

Casei Gerola (PV) tel. 0383-61.527

aperto la domenica

Albert Pellicce

(altri punti vendita in di ottimazione)

FABBRICA IN PELLE IMPORT EXPORT Via Pasquale Rosa, 17 - (GE) - Tel. 010-751.821/2/3/4

La Valle dei Pittori vuole dedicare un'opera agli spazzacamini ossolani

I «rusca» avranno un monumento

La statua in bronzo avrà il viso di un ragazzo che morì sul lavoro - Narrate storie di miseria e sfruttamento

SANTA MARIA MAGGIORE — Anche gli spazzacamini avranno il loro monumento. Nella valle dei pittori infatti si stanno raccogliendo fondi per realizzare l'opera che sorgerà a Malesco.

A ricordare i «bimbi dal volto nero» sarà una statua in bronzo che è già stata commissionata allo scultore milanese Luigi Teruggi. Riprodurrà Faustino Cappini di 14 anni che cadde fulminato dal filo dell'alta tensione che aveva toccato con un braccio sporgendosi dal comignolo per segnalare la fine del lavoro.

Una morte crudele e assurda stesso tempo, che da sola riassume la storia degli spazzacamini, fatta di sfruttamento e privazioni. Già lo scorso anno l'immagine di Faustino Cappini, riprodotta su un poster, era diventata il simbolo del primo raduno internazionale che si è svolto a Vigezzo, «capitale dei rusca».

In alto: Faustino Cappini che ederà il suo viso al
In basso: due spazzacamini arrivati a Malesco per il raduno

Un'iniziativa voluta dall'associazione «Spazzacamini d'Italia» (la sede nazionale è a Santa Maria), che aveva trovato la piena adesione degli Enti locali e dei valligiani.

La festa era stata coronata da ampi di pubblico e dalla partecipazione dei «rusca» superstiti era stata massiccia.

In occasione era stata stampata per conto della Comunità vigezzina un'interessante monografia, dal titolo «Il mondo dello spazzacamino», curata dall'«Eco-Risveglio» di Domodossola.

Si erano mobilitati anche i componenti del circolo filatelico-numismatico domese, che avevano organizzato uno speciale annullo postale e edito una pubblicazione sull'argomento a tiratura limitata.

Da qui era partita l'idea di dedicare un museo permanente alla categoria, depositaria di una «cultura materiale» che sarebbe andata perduta con gli ultimi protagonisti. Un'idea che ora sta diventando realtà.

Il comune di Santa Maria Maggiore, dimostrando grande sensibilità a proposito, ha infatti deciso di ristrutturare il vecchio lavatoio a «Villa Antonia», l'edificio signorile che ospita la Comunità montana della valle. Sarebbe l'unico esistente nel mondo. Vi saranno ospitati attrezzi, alcuni dei quali veri e propri cimeli storici, immagini, documenti e testimonianze.

Nonostante avessero una precisa zona d'origine, come appunto le Valli Vigezzo, Cannobina, dell'Orco, di Non, d'Aosta e Vallemosso, durante la loro attività gli spazzacamini costituivano una vera e propria comunità nomade.

Anche il loro gergo, seppur attingente per la maggior parte dei lavoro, sotto certi aspetti può essere considerato una lingua speciale. Un tipo di linguaggio che era nato per comunicare fra loro senza capiti dai clienti o quando si trattava di operare ambienti ostili, ma anche per riconoscersi quando si incontravano all'estero. Con il volto coperto di fuliggine c'erano anche difficoltà a identificare i propri paesani.

Tutti si conoscevano per soprannome.

Quella dei «rusca» è una storia antica: esistono documenti del 1600 nei quali i re di Francia concedevano ai «remonneurs» (spazzacamini) particolari «privilegi». Ma è anche una storia di emigrazione, spesso forzata, di addii strazianti, di bambini che venivano strappati alla miseria loro famiglie da padroni-negrieri per sfruttati.

Non anche chi, come Faustino Cappini, ed erano molti, ci lasciava la pelle o restava menomato dopo paurose cadute dai tetti. Non sono mancate morti «incredibili»: il piccolo Pironi di Finero, un altro «bimbo dal volto nero», che a Vienna fu travolto dalla carrozza dell'imperatore d'Austria. Una vicenda sulla quale non fu mai fatta completamente luce.

Tuttavia nei racconti degli ultimi non ci sono solo esperienze , ma anche aneddoti gustosi, tipici di chi ha condotto una vita di avventure. Lo spazio per l'allegria era comunque ridotto, rubato al lavoro.

Pietro Benacchio

Macugnaga: la «Baita congressi»

Forse sosta forzata per la scuola alberghiera

MACUGNAGA — Anche il cinema della «Baita dei congressi» sarà rilancio dopo l'irrigidimento dei controlli hanno seguito la tragedia dello «Statuto» di Torino.

Il sindaco di Macugnaga, Renato Oreda, avrebbe ricevuto notizie in questo senso: Comune ci si aspetta da mento all'altro l'ordinanza inagibilità dalla commissione vigilanza della Prefettura.

«*Macugnaga perderebbe così uno suoi punti di forza* — dicono gli esponenti della stazione turistica — *il salone-teatro da don Sisto*». Il prete, partigiano e mursiore, scomparso fa per incidente stradale sulla strada di Valle Anzasca, costruito la «Baita dei congressi», una struttura che comprende oltre al salone per spettacoli anche la scuola alberghiera, dotando Macugnaga di un'indispensabile attrezzatura.

«*La "Baita dei congressi"* — dicono paese — *ha ospitato compagnie teatrali, rassegne cori alpini e di folklore valligiano, congressi scientifici, oltre naturalmente alle normali proiezioni cinematografiche*».

C'è il rischio che la struttura sia chiusa. «*In ogni* — dice il sindaco — c'è *anche un grido d'allarme per l'intero istituto alberghiero*». La scuola è gestita dai religiosi del «De Filippi» di Arona, che avrebbero un progetto per l'ampliamento delle aule e delle camere per gli studenti: il fabbricato è ormai insufficiente alle esigenze di alunni e di insegnanti.

Il progetto prevederebbe anche ristrutturazione del salone-teatro che sarebbe ridotto a 350 posti a sedere, ma in compenso verrebbe allineato con le norme di sicurezza. «*Ma questo progetto non è mai arrivato in Comune per l'approvazione* — dice il Oreda — *e con l'imminente rinnovo del Consiglio comunale la Commissione edilizia sta per dare; se gli interessati non affrettano, c'è il rischio di far slittare nel tempo la ristrutturazione*».

gli allievi che frequentano l'alberghiero di Macugnaga provengono da tutte le regioni d'Italia. Molti si sobbarcano il viaggio sino quassù perché l'istituto di Stresa è costretto a rifiutare le iscrizioni. Secondo il progetto De Filippi che prevederebbe una spesa di 300 milioni tre si tratta ristrutturare l'edificio allestendo nuove speciali per 120 allievi.

Paolo Bologna

Progetti per sfruttare razionalmente l'energia idroelettrica e ampliare gli impianti

La forza dell'acqua salverà l'Ossola dalla crisi?

Saranno utilizzate le risorse naturali che fino a qualche tempo erano solo pericolo per la popolazione

DOMODOSSOLA — L'acqua, il bene antico, rinnovabile, pulito, è forse maggiore ricchezza dell'Ossola. Ma spesso procura grossi guai, come si è visto nelle ultime disastrose alluvioni.

Sfruttare in modo più razionale e adeguato le immense risorse idriche della con nuovi impianti idroelettrici costituiscano allo stesso tempo opera di difesa del territorio: l'ambizioso obiettivo studio dato dagli ingegneri Giorgio Chiou, Petrulli e geologo Giorgio Ferraris per conto dell'Amministrazione provinciale Novara.

L'iniziativa è stata coordinata dall'assessore Dante Olavina e dal consigliere Walter Zanetta della Provincia, da Giuseppe Colfano per il comprensorio dell'Alto Novarese e dall'ingegner Luigi Zanella per la Comunità montana della valle.

«*L'Ossola vivendo un periodo crescente crisi occupazionale senza potrebbe essere alleviata e definitivamente risolta partendo da investimenti qualificati e produttivi, come ristrutturare gli impianti idroelettrici con la contemporanea sistemazione del territorio* — osservano nella relazione introduttiva il presidente della provinciale Adelmo Brustia e l'assessore comprensoriale Colfano —. *La mutata situazione ambientale, con la possibilità di raggiungere luoghi dello valli un tempo inaccessibili, accerta possibilità tecnologiche che rendono realizzabili opere che fino a pochi anni fa non erano, un parziale adeguamento o la riconsiderazione critica di vecchi studi promossi a suo tempo dalle società elettriche operanti nella zona potrebbe essere alleviata e definitivamente risolta partendo da investimenti qualificati e produttivi, come ristrutturare gli impianti idroelettrici con la contemporanea sistemazione del territorio. L'obiettivo di superare nel medio periodo il deficit energetico della regione*».

A questo programma è stato appunto abbinato un piano per il riassetto idrogeologico delle valli interessate. Finora, nel realizzare gli impianti idroelettrici, si era tenuto poco conto della difesa del territorio essenzialmente per questioni di spesa.

Nella migliore delle ipotesi i bacini servivano quindi solo produzione energia, quando non contribuivano addirittura ad la situazione ambientale. Gli autori studio si dicono invece convinti che con una programmazione intelligente lavori si possano abbinare le due cose.

I nuovi impianti idroelettrici proposti sono quelli di Pagino-Varzo per lo sfruttamento delle risorse idriche dei torrenti Cairasca e Diveria (ora già stato studiato da una società elettrica privata prima della nazionalizzazione); la parziale ristrutturazione delle centrali realizzando nuovi impianti Antrona.

Inoltre un bacino idroelettrico in Alta Val Bognanco; una maggiore utilizzazione delle acque del serbatoio artificiale del lago d'Avino con un nuovo in valle Cairasca; la costruzione di nuove centrali in val Loana, nel territorio dei di Malesco e a Brevettola-Montescheno, in valle Antrona. Il costo dell'intero programma, compresi gli impianti del medio Toce e della val Grande già progettati dall'Enel, è di 633 miliardi.

Con l'attuazione di questo piano la capacità produttiva di energia idroelettrica provincia di Novara aumenterebbe per cento. 16 per cento dell'intera regione.

Adriano

UNI

ARONA
V.le F. Baracca, 55
Tel. 44.396/7

NOVARA
P.za del Rosario - Tel. 30.364

BORGOMANERO
Via Novara - Tel. 844.870

SUPERMERCATI

Olio oliva BERTOLLI	lt 1	L. 2860
Olio CUORE	lt 1	L. 2840
Caffè LAVAZZA Rosso	gr 200	L. 1890
Dolcificante PUNTO W.W.	30 buste	L. 1140
Tonno all'olio PALMERA	gr 85	L. 760
Maionese CALVE'	gr 250	L. 990
Grana PADANO	l'hg	L. 990
Margarina GRADINA	gr 200	L. 490
Burro C.E.E. Acquistapace	gr 250	L. 980
STARLETTE	10 fette	L. 1100
PUMMARO' STAR	gr 630	L. 720
Sgombri HAVBO	gr 125	L. 680
Latte VERBANO P.S.	lt 1	L. 640
Riso MARATELLI Della Valle	gr 850	L. 980
Brandy STOCK ORIGINAL	cl 70	L. 4580
Prosecco LA GRASSA	cl 75	L. 1840
Asti MARTINI	cl 75	L. 3980
Pinot di Pinot GANCIA	cl 75	L. 2850

LA TRADIZIONE
AL GIUSTO PREZZO

NOVA DIESEL S.p.A.
VAPRIO D'AGOGNA (NO)
CONCESSIONARIA PER LA PROVINCIA DI NOVARA

modelli 83

SAAB 900 TURBO 4 porte sistema A.P.C.

SAAB 900 TURBO 3 porte equipaggiamento lusso

900 G.L.I. 3 porte

VOLVO novità 83

VOLVO in 3 versioni da 80 a 100 q.li di portata utile

VOLVO F7 «Il più classico» tra gli autocarri da 240 q.li di P.T.T.

VOLVO F12 INTERCOOLER Potenza. Economia. Affidabilità.

TRIBUNALE DI NOVARA

AVVISO DI VENDITA DI BENI IMMOBILI ALL'INCANTO

Il giorno 15 aprile 1983 alle ore 10,45 si procederà alla vendita con incanto dei seguenti beni immobili di pertinenza del fallimento «Cascio Francesco», siti in

COMUNE di NOVARA

In via Silone n. 6, appartamento al 3° piano del «condominio Fabrizio», superficie mq 135, composto da 2 camere da letto, soggiorno, ripostiglio, cucina e 2 bagni. Annesse cantina e soffitta, entrambe distinte con n. 3.

Condizioni di vendita:

1) prezzo base, determinato con perizia L. 83.500.000;
2) offerta minima d'aumento L. 500.000;
3) deposito per cauzione e spese da effettuarsi in Cancelleria entro le ore 10 del 15-4-1982, L. 15.000.000;
4) versamento del prezzo entro 30 gg. dall'aggiudicazione. Maggiori informazioni in Cancelleria o presso il curatore avv. Paolo Borgna, con studio in Novara, B.do Partigiani n. 5 telef. (0321) 35.388.

Novara, 14-3-1983.

IL CANCELLIERE

TRIBUNALE

AVVISO DI VENDITA DI BENI IMMOBILI ALL'INCANTO

Il giorno 20 aprile 1983 alle ore 11,30 si procederà alla vendita con incanto dei seguenti immobili di proprietà degli esecutati, Severgnini Ernesto e Tagliabue Rosalia, siti in

COMUNE DI AGRATE CONTURBIA

Appezzamento di terreno di mq 1855 in via Monterosa, con entrostante villetta in corso di costruzione, costituita da cantinato di mq 87 nel seminterrato, adibito ad autorimessa, cantina e locale caldaia; al piano terreno e rialzato, di mq 144, salone, 4 vani, doppi servizi e ingresso. Due porchetti antistanti di mq 12,80.

Condizioni di vendita:

1) prezzo base, determinato con perizia, L. 131.000.000;
2) offerta minima d'aumento L. 1.000.000;
3) deposito per cauzione e spese da effettuarsi in Cancelleria entro le ore 10 del 20-4-1983, L. 28.000.000;
4) versamento del prezzo entro 30 gg. dall'aggiudicazione.

Maggiori informazioni in Cancelleria.

Novara, 5 marzo 1983.

IL CANCELLIERE
Delsanti

Borgolavezzaro dedicherà un museo alle mondine

In quel cascinale raccolta tutta la vita delle risaie

In una vecchia fattoria sarà ricostruito lo stesso ambiente di lavoro

DAL NOSTRO INVIATO SPECIALE

BORGOLAVEZZARO — Nella provincia che ha dedicato forse più di tante altre monumenti e musei ai mestieri andati (dall'ombrellaio al garzone di muratore e persino al contrabbandiere) manca una retrospettiva che rinnovi un mondo tra i più tipici della pianura padana: la risaia.

Adesso l'idea arriva da Borgolavezzaro, l'ultimo paese a sud del Novarese, una delle piccole capitali del riso. Qui, in un cascinale, sarà realizzato il museo della risaia. L'idea è dell'amministrazione comunale che ha avuto il conforto di tutti gli altri Comuni della zona.

«Siamo possessori di un patrimonio unico — dice il sindaco Gianluigi Lovati — che *le ultime generazioni neppure conoscono. E noi dobbiamo tramandarlo*».

I locali esistono e fanno parte del nucleo rurale di una vecchia fattoria vicina alla chiesa Santa Maria, di proprietà della parrocchia.

Proprio in questi giorni il Comune ha ottenuto in affitto per 29 anni l'antico cascinale disabitato. Tipico edificio di architettura rustica, nei secoli passati ex convento di frati (e in paese si parla di misteriosi sotterranei ancora esistenti), il complesso è composto da porticati, stalle, abitazioni con i soffitti a trave.

Una commissione già insediata ha deciso di affidare la cascina Santa Maria a un architetto esperto in ricostruzioni d'epoca: abitazioni, stalle, fienili, porticati dovrebbero essere riportati alle origini. Ma per realizzare questo progetto servono almeno 200 milioni che Borgolavezzaro non ha e attende dalla Regione.

Il museo non si limiterebbe a rappresentare il paese ma il lavoro di tutte le genti di risaia.

Un esempio del genere era già arrivato lo scorso anno dalla vicina Vespolate, a pochi chilometri di distanza, dove il parroco don Giuseppe Biffi con un gruppo di giovani aveva organizzato un'interessante mostra di antichi attrezzi agricoli e documenti legati alla vita dei campi.

Un'iniziativa sporadica che ora diventerebbe permanente a Borgolavezzaro. Gli amministratori sono entusiasti dell'entusiasmo per questa idea e tracciano già alcune linee di base: «*Ad esempio*, dicono, *ricercheremo nella cascina la casa del contadino, arredandola con gli antichi mobili di campagna*».

Il museo, nel suo habitat più naturale perché circondato dalle risaie, diventerà meta di visite guidate per studenti e turisti.

Un'altra proposta: «*Sulla base di una mappa del 700, quella di Maria Teresa* — dice il sindaco —, *vorremmo riproporre su grossi pannelli tutto il territorio del paese. Una ricostruzione attraverso i secoli, sino ai giorni nostri*».

Gianfranco Quaglia

Si torna a pescare sul Sesia

NOVARA — Non è più vietato, da oggi, pescare nel fiume Sesia. La buona notizia per i pescatori viene dall'amministrazione provinciale del capoluogo.

A provocare il provvedimento era stata la diminuzione della portata idrica del fiume Sesia causata dalla mancanza di precipitazioni atmosferiche.

Sull'emittente di Montecarlo

Intervista per radio ai sindaci novaresi

NOVARA — Radio Montecarlo da lunedì a venerdì prossimi installerà i suoi microfoni in provincia trasmettendo in onda in diretta da alcuni grossi centri alcune interviste con personalità locali che vogliono far conoscere la «Provincia azzurra» agli ascoltatori dell'emittente monegasca.

Il primo appuntamento è per domani da Stresa alle 18,30 presso il palazzo dei Congressi. Mercoledì 23 marzo sono previsti due collegamenti: nella mattinata dalle 10 alle 12 dal palazzo municipale di Oleggio e nel pomeriggio, dalle 15 alle 16,30, da quello di Arona.

La quarta trasmissione dal Novarese è in programma giovedì 24 marzo (ore 16,30) dal palazzo municipale di Borgomanero, mentre il gran finale è previsto per venerdì 25 marzo alle 18,30 a Novara, dal salone dell'Arengo del Broletto.

Le cinque trasmissioni di Radio Montecarlo dalla provincia di Novara sono state organizzate in collaborazione con i comuni dei centri interessati.

Una parte importante delle trasmissioni è infatti riservata a interviste alle massime autorità del luogo.

I sindaci del capoluogo, Stresa, Arona, Borgomanero e Oleggio parleranno dei problemi delle rispettive zone e traccieranno anche un breve profilo storico.

Oltre a indicare gli angoli più belli turisticamente, ci sarà la parte riservata ai giochi.

I responsabili della radio monegasca ricordano che è possibile sintonizzarsi su 89,750 Mhz per la modulazione di frequenza e su 701 Khz per le onde medie.

Il tema della seconda fase riguarda l'industria

«Econogioco»: ultimi giorni per rispondere alle domande

Gli elaborati delle scuole dovranno arrivare entro le 20 di mercoledì

NOVARA — E' in pieno svolgimento nelle scuole medie della provincia la seconda fase dell'Econogioco, il concorso della Cariplo organizzato con la collaborazione de «La Stampa».

I ragazzi sono impegnati, questa settimana, a rispondere sul tema dell'industria. Qui sopra pubblichiamo di nuovo le due domande ricordando che le classi debbono rispondere con lavori collettivi a un solo quesito.

Come già detto per allargare il più possibile la partecipazione al concorso, soprattutto alle scuole medie dei grossi centri che non hanno risposto alla prima fase, la giuria, in parziale deroga al regolamento, ha consentito ai ritardatari di rientrare in gioco.

A quelle classi che parteciperanno da questo secondo turno e naturalmente ai due successivi (condizione indispensabile per avere una classifica finale) saranno assegnati venti punti convenzionali per la prima prova ai quali andranno aggiunti ovviamente i punteggi delle successive.

Dopo la pubblicazione della classifica provvisoria si sta sviluppando una vera e propria competizione sportiva tra le classi in gara che intendono emularsi.

Gli elaborati di questa seconda fase dovranno arrivare alla sede di Novara de «La Stampa» in corso Mazzini 1 entro le 20 di mercoledì 23 marzo; consegnati a mano o spediti con raccomandata R.R. Le ultime due prove riguarderanno la banca e i servizi.

r. a.

Questi i quesiti

NOVARA — Queste le due domande per la seconda fase dell'Econogioco sul tema dell'industria.

1) Guardate attentamente la vostra matita. Ricostruite tutte le operazioni che sono state necessarie per produrla e farla arrivare sul vostro banco.

Vi sarete accorti che per ogni operazione è stato necessario l'uso di diversi strumenti. Sceglietene qualcuno e risalite più indietro come avete fatto con la matita.

2) La vostra classe ha deciso di mettersi negli affari e di produrre gomme da masticare. Descrivete come intendete organizzarvi, di che cosa avete bisogno e che cosa dovete fare. Mettete in piedi quindi una campagna pubblicitaria per lanciare sul mercato il vostro prodotto.

ALLE TV

TELENOVA

20,30 Telefilm I Bullvan
21,30 Telefilm Invasore
23 — Calcio serie B Bologna-Milan

RETE 4

22,35 Film *Love storys ricco americano sposa, contro il parere del padre, povera ragazza di origine italiana che finirà muore di leucemia* (1970)
23,30 Telefilm Mr. Abbot e famiglia
24 — Film *Boss Gesta: Boss Smith e il fratello, arruolatisi nella Legione Straniera, sono perseguitati da tirannico sergente* (1966)

TELECITY

20,25 W la gente con Dino Crocco
23,30 Film *Terrore a Shanghai: durante la rivoluzione in Cina alcuni americani tentano di rimpatriare ma sono arrestati come spie* (1945)

G.R.P.

20,30 Caffè doppio con Gianni Magni e Anna Marchesini
0,05 Film *Confessioni di una cameriera*

CINEMA

NOVARA

ASTRA: Chenin Cal.
COCCIA: Ufficiale e gentiluomo.
ELDORADO: Bonnie e Clyde all'italiana.
EXCELSIOR: Eccezionalmente vero.
FARAGGIANA: Kaos principe guerriero.
VITTORIA: Tu mi turbi.
S. CUORE: Bogni mostruosamente proibiti.
ARALDO: Camerontzia.
SALESIANI: La corsa più pazza d'America.

ARONA

LUX: Vai avanti tu che mi viene da ridere.
MODERNO: Amici miei atto 3°.
ROMA: Il monsignore.
S. CARLO: Bi spogli infermiera.

BORGOMANERO

NUOVO: Il tempo delle mele n. 2.
MODERNO: Vai avanti tu che mi viene da ridere.
LUX: La casa stregata.

DOMODOSSOLA

CORSO: Escalier.
CINEUNO: Rambo.

TRECATE

VITTORIA: E.T. l'extraterrestre.
COMUNALE: La cosa.

CAMERI

ORATORIO: Fuga per la v... ta.

GHEMME

ITALIA: Bingo Bongo.

OLEGGIO

COMUNALE: La cosa.

ROMAGNANO SESIA

CASA DEL POPOLO: Porca vacca.

OMEGNA

SOCIALE: E.T. l'extraterrestre.
ORATORIO: Fuga per due.

VERBANIA

APOLLO: Pornoleche.
AIESTON: Querelle.
VIP: Tempesta.
SOCIALE (Pallanza): Vidasilenziosa mia.
SOCIALE (Intra): Cane e gatto.

FARMACIE

NOVARA: dalle 8,45 alle 20,15: Viale Leoggio Dalmazia, Villaggio Dalmazia. Dalle 8,45 alle 12,30 e dalle 15,15 alle 21,30: Gerla, largo Bussaglia. Dalle 21,30 alle 8,45 (notturno): Ospedale Maggiore, via Mazzini.

IN PROVINCIA

STRESA: Anglo Americana, piazza Margherita.
ARONA: Arrigotti, corso Cavour.

ECONOMICI

La tariffa è di L. 1.000 la riga. Gennaio bianco/bianco L. 400. Arrivi urgenti della fase o neretti il doppio. Neretti urgenti, data fissa o urgentissimi il triplo.

La Publikompass S.p.A. è a vostri gli effetti unica destinataria delle corrispondenze [illegible] alla cassetta. Ente ho il diritto di verificare le lettere e di inoltrarle soltanto quelle strettamente inerenti agli annunci, non inoltrando ogni altra forma di corrispondenza, stampati, circolari e lettere di propaganda. Tutte le lettere indirizzate alla casella debbono essere inviate per posta e saranno respinte se accompagnate o raccomandate.

In base all'offerta di impiego e lavoro, l'editore ricorda che la legge 9.12.1977 n. 903 vieta discriminazioni sul sesso e l'astensione a impiegate e dipendenti [illegible] legge.

2 Affari e capitali

A.A.A. ARREDOMANIA presso immobili operai impiegati commercianti artigiani, inoltre molti su case alloggi capannoni ecc. rivolgersi a: Novara, Novara, viale Vona 33, tel. 0321 453.837.

3 Aziende, negozi

AFFARE causa licenza mercerie salette [illegible] - 3 - XIV possibilità trasferimento in altri locali. Telefonare 0321 380.443.
CENTRALE avviamento bianco scelti e merce cartoleria-libreria, 30 milioni. Telefonare 0321 380.443.

19 Vendita alloggi

A.A.A.A. ACQUIRENTE offriamo appartamento libero luminoso ottima posizione piano soggiorno cucina abitabile balcone cantina box. Telefonare 0321 380.443.
A.A. GALLIATE vendo libera villa disposta su due piani con mq 1500 di giardino. Telefonare 362.614.
A.A. VERDO Romentino libera casa e scniera di recente costruzione 4 vani cucina e bagno box. L. 26 milioni convenienti più L. 20 milioni mutuo. Telefonare 382.382.
AFFARE 540.000 al mq libero appartamento composto da 3 locali servizi soleggiato. Telefonare 0321 380.443.
GHEMME villa indipendente composta da ingresso soggiorno cucina abitabile due camere bagno ripostiglio cantina box. terreno circostante. Telefonare 0321 380.443.
OLEGGIO appartamento composto da ingresso cucina abitabile soggiorno 2 camere bagno cantina posto macchina. 29 milioni più mutuo. Telefonare 0321 380.443.
PRIVATO vende appartamento mq 130 in via Pepe Giacomini 71 - Novara. Telefonare 412.844.
TRECATE recente costruzione villa unifamiliare 6 schiere composte da 4 locali doppi servizi cantina box e giardino privato. Telefonare 0321 380.443.
VERPOLATE casa rustica in serio stabile subito pronta da ultimare con terreno adiacente, 12 milioni contanti più 12 milioni dilazionabili da 1 a 10 anni. Telefonare 0321 380.443.
12.000.000 contanti più L. 10 milioni possibilità mutuo per case 1 piano centro Faraggiana mq 60 complessivi. Telefonare 20.750.
13.000.000 per rustico sito locali cascinale a Casalino. Telefonare 20.750.
13.000.000 contanti più L. 12 milioni dilazionabili per appartamento libero 2 vani servizi cantina garage zona semicentrale. Telefonare 20.750.
13.000.000 rustico da ristrutturare in centro Trecate. Telefonare 20.750.
17.000.000 contanti più L. 18 milioni possibilità mutuo per appartamento libero 3 locali servizi corso XXIII Marzo adiacenze. Telefonare 20.750.
17.000.000 contanti più L. 17 milioni finanziamento per appartamento libero 3 vani servizi cantina viale Roma adiacenze. Telefonare 20.750.
20.000.000 contanti più L. 20 milioni finanziamento per casetta su 2 piani composta da 3 locali per piano più cantina indipendente in Cameriano zona. Telefonare 20.750.
60.000.000 contanti più L. 40 milioni dilazionabili per appartamento libero grande attico 4 vani doppia terrazza due bagni terrazza box, corso Risorgimento. Telefonare 20.750.

45 Ville, app., cascine per vacanze, acq.-vend.

ACQUISTIAMO zona lacustre villa da ristrutturare, colonica, cascinale, casolare, terreni agricoli. Telefonare 0321.441.
BOLETO 27.000.000 cascina da ristrutturare con terreno di mq 3000 esente luce e acqua, autogrill e pensionina. Studio Casa, 0323 81.313.
GRAVELLONA Toce villetta indipendente inferiore: cucina soggiorno due camere servizio box magazzino giardino mq 400 circa. Studio Casa, 0323 81.313.
GRAVELLONA Toce rustico da ristrutturare con terreno mq 600 circa. Studio Casa, 0323 81.313.
GRAVELLONA Toce libero appartamento ultimo piano costruzione '77, 2 più servizi soleggiato box e cantina. Studio Casa, 0323 81.313.
LAGO d'Orta Amano casa del '700 ristrutturata 2 camere bagno cucina abitabile portico. Prezzo interessante. Studio Casa, 0323 81.313.
MERGOZZO volmarino metà da ristrutturare cenere passo, 6 milioni. Studio Casa, 0323 81.313.
OMEGNA libero appartamento: 2 più servizi soggiorno cantina box doppio. Studio Casa, 0323 81.313.
23.000.000 più 20 milioni per appartamento recente costruzione, ottima rifinitura interno: 3 più servizi cantina e box. Studio Casa, 0323 81.313.
28.000.000 per casetta indipendente da ristrutturare in zona soleggiata e panoramica cortile e giardino. Studio Casa, 0323 81.313.

46 Ville, app., camere per vacanze, affitto

S. MARIA Maggiore Oleggia appartamento libero: 2 più servizi in palazzina ultimo piano, ottima vista e posizione, vicinanze posto sci. Studio Casa, 0323 81.313.

49 Informazioni

EUROPOL organizzazione investigative, via Negroni 4 - Novara, 0321 36.600 - 22.232, indagini delicate, ricerche speciali sorveglianze, rintracci persone fatti aziende.

TRIBUNALE DI NOVARA

AVVISO DI VENDITA DI BENI IMMOBILI ALL'INCANTO

Il giorno 20 aprile 1983 alle ore 11,30 si procederà alla vendita con incanto dei seguenti beni immobili di proprietà dell'esecutato DUINA VITTORIO, siti in

COMUNE di CERANO

appezzamento di terreno irriguo in località Cascina Olmo e della Biuna, della superficie di 16,8 pertiche milanesi, censito in catasto alla partita 4075 F. 8 mappali 8 - 9 - 121 - 122.

Condizioni di vendita:
1) prezzo base, determinato con perizia L. 15.250.000;
2) offerta minima d'aumento L. 200.000;
3) deposito per cauzione e spese da effettuarsi in Cancelleria entro le ore 10 del 20-4-1983, L. 4.500.000;
4) versamento del prezzo entro 30 gg. dall'aggiudicazione.

Maggiori informazioni in Cancelleria.

Novara, 25-2-1983.

IL CANCELLIERE Dalsenti

ARONA
ottima posizione
VENDIAMO NEGOZIO GIOCATTOLI e MODELLISMO
Rivolg.
Agenzia De Agostini
Tel. 0322/3035

Per ampliamento del proprio organico nella provincia di Novara
IMPORTANTE SOCIETA' EDITORIALE cerca
1 AGENTE
per la zona di Verbania e Domodossola.
Non necessita provenienza nel settore ma capacità imprenditoriale di svolgere autonomamente il lavoro.
Per appuntamento telefonare di mattina al (0321) 402.272

LA STAMPA dà di più
agli abbonati **Tutto scienze** Il supplemento settimanale della natura della scienza e della tecnologia
agli abbonati **Tutto dove** Il supplemento settimanale dedicato ai viaggi, al tempo libero e alle manifestazioni
agli abbonati **Tutto libri** Il supplemento settimanale di attualità, cultura, letteratura, arte, spettacolo

AIUTIAMOLI!
U.I.L.D.M.
Tel. 765.771
REALTA'

IL MAGO DEL SOLE
dotato di fondi benefici unisce amori impossibili pazza negri affari.
Risolve tutto a qualunque distanza.
Riceve tutti i giorni per appuntamento in via Lagrange, 37
Novara - tel. 0321/455.131

Lo Show room che la COSM-ARR, concessionaria esclusiva Maletti S.p.A. e GTE, ha allestito per gli operatori della cosmesi e della moda, presenta le migliori forniture COSM-ARR per l'arredo e le più moderne apparecchiature tecniche che consentono una maggiore razionalizzazione del vostro lavoro. Troverete anche un arredo, la cui esperienza vi sarà preziosa per compiere sempre la scelta migliore.
A presto.
Lg. Leonardi 11/a - Tel. (0321) 45.73.20
Lo Show room è aperto il pomeriggio di lunedì, mercoledì e venerdì.
SHOWROOM
cosm-arr

..comunque gabetti.

Per acquistare e vendere in tutta Italia un appartamento o una villa, un rustico, un fabbricato stabile, un immobile industriale o agricolo. Un buon investimento, comunque.

VIA GAGGINI - Libero appartamento in condominio ottimo stato, 2° piano, composto da: ingresso, soggiorno ampio, cucina, camera, bagno, due balconi, cantina, box. L. 35.500.000.

S. CUGNE - 6° piano appartamento composto da ingresso, soggiorno, cucina, camera, bagno, balcone, cantina - mq 75 ca. L. 32.000.000.

VIALE BUONARROTI adiacenze - In signorile stabile libero appartamento a/o ufficio, piano rialzato, mq 105 ca. composto da ingresso, salone, cucina, una camera, bagno, ripostiglio, cantina. L. 85.000.000.

S. AGABIO - Libero appartamento ultimo piano, recente condominio; tre locali e servizi, cantina. L. 35.000.000.

S. MARTINO - In condominio di 3 piani appartamento 2° piano composto da ingresso cucina soggiorno pranzo 2 camere letto, bagno, balcone, cantina solaio mansardato garage. L. 85.000.000.

VIA RANZONI - In signorile complesso ristrutturato appartamento mai abitato, composto da: ingresso, salone, cucina, 3 camere, 2 bagni, terrazzo, cantina, box, ottime finiture. L. 110.000.000.

VIA ALFIERI - Libero appartamento composto da ingresso soggiorno cucina studio 3 camere doppio bagno, ampio box, solaio L. 75.000.000.

CENTRALISSIMO ANGOLO DELLE ORE - Adiacenze vendiamo 3° piano appartamento composto da ingresso soggiorno cucina 2 camere bagno guardaroba cantina solaio mq 120 circa. L. 49.200.000.

CAVAGLIO D'AGOGNA - Rustico centro paese da restare, 2 piani fuori terra, mq 85 cortile comune. L. 8.500.000.

CORCONIO (LAGO D'ORTA) - Libera villetta vista lago, dipendenze, darsena, composta da ingresso soggiorno cucina 4 camere, bagno, giardino pianeggiante mq 750 ca. L. 123.000.000.

VALSESIA (ARA) - Libera casetta indipendente due piani fuori terra 7 locali, doppi servizi, terreno mq 400. L. 58.000.000.

PELLA (LAGO D'ORTA) - Monolocale al piano terreno composto da ingresso soggiorno/letto angolo cottura, bagno, posto auto, giardinetto di proprietà, esposizione lago, riscaldamento autonomo. L. 36.000.000.

ORTA S. GIULIO - In signorile palazzina d'epoca completamente ristrutturata, appartamento composto da ingresso soggiorno/pranzo, cucina, camera, bagno, terrazzino coperto. L. 57.000.000.

ARONA CENTRO - In palazzina metà 800 parzialmente da ristrutturare, libero appartamento 2° piano composto da ingresso, cucina abitabile, soggiorno, due camere, bagno, cantina. L. 30.000.000.

LAGO MAGGIORE BOLCIO DI LESA - In recente residence con piscina e campo da tennis vendiamo appartamenti vista lago, ottimamente rifiniti: ingresso, soggiorno, due camere, cucina, bagno, terrazze, mansarda al rustico, due box.

ARONA CENTRO - Vendiamo libero appartamento 2° piano mq 140 ca. composto da ingresso salone cucina tre camere guardaroba bagno cantina solaio.

gabetti
agenzie e assistenza immobiliare
NOVARA - C.so della Vittoria, 2 - Tel. 0321/25781-29106

IL NOVARA E I ROSSONERI POTREBBERO AVVICINARSI IN CLASSIFICA

Gli azzurri ce la mettono tutta e vanno in ritiro a loro spese

NOVARA — Dopo l'insipienza scenditta di Pordenone che ha rischiato di provocare un terremoto a livello di conduzione tecnica, pur non facendo guasti irreparabili alla classifica, i giocatori azzurri hanno compreso molto bene la delicatezza del momento.

La società ha cercato di responsabilizzare al massimo soprattutto gli anziani perché da loro devono venire la spinta e l'esempio, così da ribaltare una situazione che, pur delicata, non appare compromessa.

Per questo tecnico e squadra hanno deciso autonomamente di andare in ritiro a loro spese. Ieri mattina, dopo il consueto allenamento di rifinitura, l'undici azzurro si è trasferito ad Arona.

Rientrerà a Novara solo questo pomeriggio nell'imminenza della partita con il Milan. E' la prima volta, in questa stagione che gli azzurri vanno in ritiro, a dimostrazione che non si vuole lasciare nulla di intentato per risalire la china e riacciuffare la posizione alle spalle del Legnano, così come sono convinti di poter fare giocatori, tecnici e dirigenti.

«*E' inutile nascondere che l'impresa si presenta ardua* — ammette Galbiati — *perché delle restanti dieci partite non dovremo più perdere e sarà indispensabile vincere le cinque gare casalinghe, compresa quella con il Pavia. C'è però l'obbligo di fare l'impossibile per centrare il nostro obiettivo di partenza nonostante tutti i passi falsi. Siamo ben consapevoli delle responsabilità che ci attendono e cercheremo di risolverle con il massimo impegno. Questo non è mai mancato anche se i risultati non sono stati soddisfacenti*».

Il Novara oggi spera nel ritorno di Fabio Scienza (Foto Finotti)

L'avversario odierno non è dei più facili, d'altra parte questo Novara ha dimostrato di temere chiunque. I veneziani, in undici partite esterne, hanno vinto solo a Omegna perdendo quattro incontri e pareggiandone sei.

All'andata finì zero a zero, una partita che gli azzurri avrebbero potuto vincere con un pizzico di determinazione in più.

Oggi, come preannunciato in settimana, Galbiati farà alcune importanti variazioni tattiche. Prima di tutto rientrerà Scienza, assente da tre mesi salvo due sporadiche apparizioni con il Montebelluna e per una ventina di minuti sabato scorso a Pordenone.

L'attaccante si sente ormai completamente ristabilito. «*Anche se non potrò essere al massimo della condizione* — dice — *farò del mio meglio per dare una mano alla squadra che in questo momento ha bisogno di tutti*».

La prolungata assenza di Scienza alla resa dei conti è stata determinante. Un'altra novità è l'impiego di Musiello come centravanti arretrato, alle spalle di Scienza e Talarico, così da sfruttare meglio la sua progressione e creare maggiori spazi per gli inserimenti dei centrocampisti.

Ci si è scordati forse un po' tardi che Musiello non è più una «punta» pura e solo adesso si corre ai ripari.

In mediana poi tornerà Scandroglio prendendo il posto di Gloria al quale è stato concesso un periodo di riposo. Ramella è infortunato, con la spalla sinistra ingessata.

Il Novara dunque si schiererà con questa formazione: Marchese; Elli, Bruttin; Scandroglio, Pari, Serami; Scienza, Spada, Talarico, Massaro, Musiello. 12 Boldini, 13 Radice, 14 Casetti, 15 Discepoli, 16 Paladini.

r. amb.

L'Omegna si fa audace e tenta un aggancio

OMEGNA — I rossoneri, in serie positiva da dodici giornate, se si fa eccezione per la battuta a vuoto di Pavia, affrontano oggi il Pergocrema in trasferta.

L'Omegna che grazie agli ultimi successi è ormai vicina alle prime in classifica, a soli 4 punti dal Novara, secondo in graduatoria, cercherà di allungare la serie positiva tentando il colpaccio su un terreno tradizionalmente ostico per i colori cusiani.

Lo scorso anno i rossoneri persero per tre a uno, due anni fa finì addirittura 4-1.

L'unico risultato utile sul campo lombardo risale alla stagione '78-79, ultima di campionato quando la squadra riuscì a chiudere sullo zero a zero.

L'Omegna si presenterà in campo ancora una volta incompleta per l'assenza di Giglio che dovrebbe essere sostituito da Chiampan o Cargnelutti.

In attacco dovrebbe invece rientrare la punta Lomanno, un elemento sempre molto importante per la condotta di gara della squadra rossonera specialmente sui campi esterni.

La formazione dovrebbe perciò ricalcare in parte quella schierata da Gori domenica scorsa in casa nel vittorioso incontro con il fanalino di coda Monselice.

Il clan rossonero spera di poter chiudere con questa trasferta il discorso salvezza e aprirne un altro: l'Omegna potrebbe infatti agganciarsi al gruppo di squadre che precedono i rossoneri in classifica.

Una speranza tutto sommato realizzabile se le formazioni di testa continueranno a inflare i risultati incerti come è avvenuto finora.

C'è però anche chi teme un calo dei cusiani, memore della parabola discendente con cui si chiuse lo scorso campionato.

Questa la probabile formazione: Pagani, Fioletti, Pavarello, Colla, Zubiani, Chiampan (Cargnelutti), Lomanno, Jacomuzzi, Vignati, Discanni, Tirapelle. 12° Franceschini, 13° Marzato, 14° Magagnoli, 15° Gherardini.

a. m.

Un'ossolana è prima nello slalom

Nuova promessa dello sci italiano

DOMODOSSOLA — Coronando una stagione ricca di affermazioni, Barbara Corsi, 15 anni, di Macugnaga, una delle ragazze di «punta» dello sci club «Valdossola», la squadra agonistica allestita dalla Comunità montana, ha vinto a Cerreto Laghi la finale nazionale di slalom speciale del trofeo «Sarette - Coca Cola».

La gara dell'Appennino toscano - emiliano era riservata alla categoria «giovani», nati nel 1966-67.

Da anni il trofeo «Sarette» è considerato come il trampolino di lancio per le promesse dello sci nazionale ed è un po' l'anticamera della maglia azzurra.

Ancora una volta la valanga «rosa» ossolana è riuscita a piazzare una seconda atleta nel gruppo delle migliori: è toccato infatti a Claudia Franchina a fare da «spalla» alla vittoria della Corsi.

Più sfortunata invece la prova di Elisabetta Valentini, 15 anni, la discesista di Bognanco che è stata convocata per le finali del trofeo «Fisi» dopo il successo di Santa Caterina Valfurva nella «libera»: arrivata a Cerreto nella notte precedente la gara dopo un lungo trasferimento in auto da Livigno, dove si trovava per un'altra competizione, si è presentata ai cancelletti di partenza in non perfette condizioni fisiche che hanno compromesso la sua prestazione.

Ma il mancato «en plein» non ha scalfito il morale degli sciatori cusiani. C'è quindi grossa soddisfazione nel «team» Valdossola, allenato da Walter Caffoni, ex campione europeo di chilometro lanciato, che al suo primo anno di gare si è confermato come la nuova realtà fra gli sci club di tutto l'arco alpino.

Prima di Barbara Corsi, in passato il trofeo «Sarette - Coca Cola» era stato vinto da sciatrici che sono poi diventate nomi di spicco nel «circo bianco» femminile: Wanda Bieler, Maria Rosa Quario, Daniela Zini e Claudia Giordani.

p. bea.

Le novaresi e il Vigevano impegnati in scontri importanti

Il Borgo, partita decisiva per la C2 Al Trecate non è permesso distrarsi

BORGOMANERO — Mancano otto giornate alla fine del campionato e la partita di oggi sul campo di Cairo Montenotte appare decisiva per una possibile conquista della C2 da parte del rossoblù.

La Cairese resta una delle avversarie dirette nella lotta per la promozione e un successo dei rossoblù potrebbe inoltre incrociarsi con un nuovo scivolone della prima della classifica, Biellese, che gioca a Vercelli (dove ci sono antiche ruggini da smaltire), e con un'eventuale fermata dell'Orbassano, impegnato nel derby con il Pinerolo.

Per la trasferta odierna Notelli deve purtroppo rinunciare allo squalificato Beltrami. La compagine rossoblù è partita ieri senza il centrocampista che sarà probabilmente sostituito da Signorelli. Gli altri ci saranno tutti, compreso Ferraris che rientra dopo il turno di punizione.

f. a.

TRECATE — Oggi a Merano, contro un'avversaria diretta nella lotta per la sopravvivenza, i biancorossi non possono assolutamente perdere.

Dopo le molte disavventure patite un po' per sfortuna e un po' per demerito, ultima quella di domenica scorsa dove è stato perso un altro punto, la compagine allenata da Luigi Quaglino si trova in una posizione di classifica tutt'altro che tranquilla.

Bisognerà guadagnare qualche cosa a Merano e poi insistere su livelli di rendimento che consentano non solo il ritorno al successo (nell'83 il Trecate non ha ancora vinto), ma di guadagnare in breve tempo una posizione di classifica.

m. s.

VIGEVANO — Se i biancorossi, nel confronto odierno con la Solbiatese, formazione dalla classifica difficile, non vinceranno, potrebbero perdere un'altra occasione favorevole per mantenere il primato.

«*Sono fiducioso* — ha detto l'allenatore del Vigevano, Walter Massone — *in quanto rientrano Cusona e Polizzotto. Questo mi permetterà di disporre di una difesa più dinamica*».

— E all'attacco?

«*Manco Angiolillo, impegnato in India con la nazionale dilettanti, per cui disporrò solo di una punta, Mario, che però potrà contare sul mobile Turetti, Sossi al centro dell'attacco, Aguzzoni e Bertuzzo in veste di centrocampisti, in grado di fornirgli ripetuti palloni per entrare in area*».

g. c. r.

Una gara di twirling a Oleggio

OLEGGIO — Oggi alle 13,30 al Palazzetto dello sport si daranno battaglia alcuni gruppi di «Twirling girls» italiani per la conquista della Coppa Primavera» Paola Nicolini.

La manifestazione è organizzata dalla società sportiva di Oleggio per ricordare una sua atleta, stroncata 3 anni fa da un male incurabile.

(u. g.)

La scuola agraria è un fiore all'occhiello di Mortara e della Lomellina

Anche tredici ragazze nell'istituto che prepara gli agrotecnici del futuro

MORTARA — Ci sono voluti venti anni ma ora è il fiore all'occhiello per una città dalle secolari tradizioni agricole, ma sempre restia ad intraprendere nuove iniziative per il proprio futuro. Si tratta dell'istituto professionale di Stato per l'agricoltura.

E' una scuola che ha visto crescere negli ultimi anni, con il completamento delle classi — nel '82 era partita con il biennio per meccanico operatore agricolo —, il numero degli iscritti ed essere frequentata anche dalle ragazze.

«*Su 103 studenti presenti* — afferma il vicepreside Vittorio Zanetti — *le donne sono 13*». E gli allievi da dove arrivano? «*Per tre quarti sono figli di coltivatori diretti che abitano nei paesi della Lomellina; gli alunni di Vigevano sono una quarantina*».

L'«Agraria», come è chiamata in città e nella zona, è una scuola che assicura un avvenire. Chi vuole svolgere l'attività di meccanico può fermarsi dopo il primo biennio.

«*Chi frequenta questo istituto* — prosegue il vicepreside — *deve alternare la pratica allo studio e alla ricerca*». «*Si lavora di lima nell'officina, le ragazze nei primi tempi sbuffano un po' ma poi si adeguano*».

Per il resto nelle ore di scuola si opera in laboratorio, che è stato potenziato recentemente con strumenti assegnati dall'Amministrazione provinciale, ci si occupa di meteorologia — è stato installato un apposito impianto —, si tengono lezioni di formazione culturale e, periodicamente, si compiono sopralluoghi in aziende, impianti produttivi e in ogni altro luogo dove si ritiene di poter ampliare le conoscenze.

Tra il corpo insegnante e gli allievi non esistono barriere di sorta.

«*Ma non può essere diversamente* — è il pensiero del vicepreside — *in quanto bisogna essere quotidianamente gomito a gomito per lavorare su fatti concreti. Qui si viene per imparare un mestiere. Gli stessi insegnanti alternano le ore di scuola con quelle nei campi o in un'azienda*».

«*Chi esce da noi ha un posto sicuro. I periti che si sono diplomati l'anno scorso* — prosegue Zanetti — *hanno trovato tutti un'occupazione. C'è stato fra loro anche il caso di uno che ha proseguito gli studi, iscrivendosi alla Facoltà di agraria, mentre un altro si è messo a lavorare con il padre*».

All'«Agraria» intanto ci si può rivolgere per avere informazioni sulle condizioni atmosferiche, e si può conoscere la temperatura del terreno. Questi dati servono per stabilire quando conviene cominciare le semine e per fare un uso proficuo di concimi chimici e diserbanti.

Giancarlo Bolandi

Impianti moderni frequentati da uomini e donne. I contadini della zona si rivolgono all'istituto per conoscere le previsioni del tempo e per essere informati su concimi e diserbanti. Gli allievi provengono tutti dalla zona, e continueranno il lavoro dei genitori con una conoscenza più tecnica

Due immagini dei giovani che frequentano le lezioni all'Istituto agrario di Mortara

Circa 2500 stanze

Nuove case popolari a Vigevano

VIGEVANO — C'è la possibilità di costruire nuovi alloggi a carattere economico-popolare. «*Sono circa 2500 nuove stanze* — ha detto l'assessore all'Urbanistica, Luigi Bazzan, pci — *che vanno ad aggiungersi alle 2283 che sono state costruite e avviate con il piano di zona per l'edilizia economica in adeguamento al piano regolatore generale*».

La nuova fetta di case — l'abitazione è composta da 4 stanze — troverà posto in vari punti del territorio.

«*Momentaneamente è fermo il lotto di 85 stanze* — continua l'assessore — *previste alla frazione Morsella. Si è deciso per ragioni formali di avviarlo successivamente*».

Parte dei nuovi alloggi sono costruiti con l'Iacp provinciale, altri in forma di lotti singoli e altri ancora, la percentuale è piuttosto elevata, in cooperative.

A Vigevano come in altri centri ci sono ancora famiglie alloggiate negli alberghi e nell'alloggio di via Manara. Negrone, di proprietà del Comune anche se ci sono ancora abitazioni vuote.

Il problema è stato dibattuto durante la prima seduta dell'assemblea consiliare, che ha approvato il piano di zona di integrazione per l'edilizia popolare.

«*Ma il fatto più importante da sottolineare* — ha tenuto a precisare l'assessore Bazzan — *è quello della crescente incidenza dell'intervento comunale nel settore dell'edilizia residenziale*».

g. c. r.

Vigevano — Il pensionato Angelo Clerici, 75 anni, che vive solo in via Trento 36, si è sentito male, è caduto sul pavimento e non ha più avuto la forza di rialzarsi. Per sua fortuna i vicini, non vedendolo uscire, pur in assenza, hanno chiamato sul posto i vigili del fuoco e hanno così potuto prestargli i soccorsi più immediati.

A Vigevano formata un'associazione e stampato anche un vocabolario

La Lomellina riscopre il dialetto

L'iniziativa promossa da un gruppo di trenta persone - Ricerche storiche nelle scuole medie

VIGEVANO — Occuparsi del dialetto può essere la strada giusta per risalire alle origini di una comunità. E' certo un modo in più per capire, in un viaggio a ritroso, come e quando un paese o una città si sono formati.

Per questi e altri motivi nascerà una nuova associazione culturale con il compito preciso di occuparsi del dialetto, che porterà il nome di «Avgévan».

I promotori sono una trentina di persone, dall'operaio alla casalinga, dalla lavorante a domicilio all'insegnante, dal professionista allo studente, all'impiegato.

E' un'iniziativa a respiro comunitario che ha trovato nella biblioteca il luogo di aggregazione.

Il dialetto locale può contare su un vocabolario, opera di un pedagogista, Giovanni Vidari, che è stato rettore all'Università di Torino, e primo cittadino nel 1907.

L'opera è stata stampata dall'editore Leo Olschki di Firenze, per volontà delle nipoti Ettorina, Olimpia e Graziella, quasi mezzo secolo dopo la morte dello studioso.

Vidari è morto nel 1934, all'età di 83 anni, mentre il dizionario è stato pubblicato nel '72.

«*E' un testo importante*», dice Rosanna Marziotti in Bonetalli, oriatrice a domicilio, che da quattro anni e mezzo conduce una trasmissione in dialetto, tutte le domeniche, da una radio locale.

L'associazione «Avgévan» si darà quanto prima lo statuto, intanto ha scelto il presidente. L'incarico è stato affidato alla preside della scuola media Roberto Nini Beolchi Rognoni, che nelle seconde classi ha già avviato una ricerca storica.

g. c. r.

alla tua nuova pelliccia...
pensaci ora.

da Novella Pellicceria trovi favolose occasioni: nuovissimi modelli della collezione 1983 confezionati con pelli rigorosamente selezionate

Certificato di autenticità su ogni singolo capo

Convenienza nei prezzi bloccati

Visone Maschio B. G.	3.990.000	Montone Doré	185.000
Visone Maschio	2.790.000	Lupo Siberiano Rit.	790.000
Visone pelle intera	1.990.000	Castorino	495.000
Visone Tweed	990.000	Ocelot Civet	990.000
Visone Cinese	1.290.000	Agnello L. P.	325.000
Castorino Lontreto	890.000	Persiano Z	490.000
Marmotta G.	1.790.000	Castoro selvaggio	990.000
Volpe Patagonia G.	1.090.000	Giacconi uomo	139.000
Rat Visonato	1.190.000	Pellicce bambino	109.000
Opossum	590.000	Coperte lapin	99.000
Castorino Spitz	790.000	Colli assortiti	29.000

NOVELLA PELLICCERIA

Ti attende a MONZA - Via Italia 50
COMO - Viale Masia 61
VARESE - Via Cavour 3 (ang. via V. Veneto)
TRIESTE - Via Palestrina 10

Si informa la gentile clientela che i negozi sono aperti anche al lunedì dalle ore 15

I buoni investimenti sono sempre più rari
ALLEVATE LOMBRICHI
e vi garantiamo la massima redditività del vostro investimento
Interpellateci per informazioni e preventivi
VENDITA HUMUS DI LOMBRICO
LOMBROS
Uffici e allevamenti VIA BUSA 30 FIANO (TO) (011) 922.720

IMPORTANTE AZIENDA NOVARESE ricerca
NEO LAUREATO
in economia e commercio per inserimento nel proprio servizio amministrativo.
Scrivere PUBLIKOMPASS 160 — 10100 TORINO

GRAN FINALE DELLA TUA VECCHIA AUTO. CON UN MILIONE (almeno) E UNA NUOVA *A112*.

Dal 10 al 31 marzo, eccezionale valutazione dell'usato per chi acquista una nuova *A112* presso i Concessionari Lancia:

CLERICI e C. sas
Via Biandrate (ang. via Curie)
Tel. (0321) 392.965 - 24.758
NOVARA

OSSOLCAR sas
di AGNESINA
Via Cimitero
Tel. (0324) 44.417
DOMODOSSOLA

TRIBUNALE DI NOVARA

Avviso di vendita di beni immobili all'incanto. Il giorno 18 aprile 1983 alle ore 10,30 si procederà alla vendita con incanto dei seguenti immobili di pertinenza del fallimento «Mirna di Gresy & C. sas - Galliate», siti in

COMUNE di GALLIATE

lotto 1°: fabbricato di civile abitazione in via Varzi, a due piani fuori terra di mq 650 con annessi garage di mq 62 e terreno.

lotto 2°: terreno in via Orelli di mq 2122 con entrostante capannone industriale e uffici di mq 2000 circa a 2 piani fuori terra ed annessa porzione di fabbricato rurale.

lotto 3°: terreno di mq 10.192 in via Varzi con entrostanti fabbricati civili ed industriali di complessivi mq 8000 circa.

Condizioni di vendita:

1) prezzo base, determinato con perizia: lotto 1° L. 443.700.000 - lotto 2° L. 575.300.000 - lotto 3° L. 625.000.000;

2) offerta minima d'aumento L. 5.000.000;

3) deposito per cauzione e spese da effettuarsi in Cancelleria, entro le ore 9,30 del 15-4-1983;

lotto 1° L. 135.000.000 - lotto 2° L. 174.000.000 - lotto 3° L. 189.000.000;

4) versamento del prezzo entro 60 gg. dall'aggiudicazione.

Maggiori informazioni in Cancelleria o presso il Curatore, rag. Sergio Nobili con studio in Novara, B.do Partigiani 13, telef. (0321) 21.313.

Novara, 1-3-1983

IL CANCELLIERE
Belandi

IL COLORE, L'IMMAGINE, LA GARANZIA.

SABA · PHILIPS · REX · GRUNDIG · NORDMENDE ·

Grande esposizione · Personale altamente specializzato · Pagamento rateale senza cambiali da 6 a 30 mesi ·

electronic market

CENTRO ACQUISTI S. GIACOMO DI MASSERANO · tel. (015) 93978
Filiale: IL CONTATTO · S.S. Lago di Viverone · BUROLO (Ivrea)
Centri assistenza a BIELLA · VERCELLI · BORGOSESIA · IVREA

Il bancario e la Vercelli antica

Fusa di soriano fra tanta storia

Il testimone più attento, ma indifferente, al dipanarsi della storia scritta di Vercelli dev'essere Wilki, un gattone randagio, peso dieci chili, che ha una predilezione per le cartelle ancora immacolate che il rag. Giuseppe Marcone impila sul tavolo con l'intenzione di riempirle di annotazioni su vari aspetti cittadini attraverso i secoli. Se deve prendere una cartella per infilarla nella macchina da scrivere, il rag. Marcone deve spostare dieci chili di gatto ogni volta, ma è fatica ch'egli sopporta di buon grado perché il ronronare del greve soriano lo aiuta a svolgere i temi di storie bellissime, forse un po' farcite per la ricerca continua che richiedono in archivi, collezioni private e, non in minima parte, nella propria immaginazione.

Il rag. Giuseppe Marcone, 63 anni, è uomo in apparenza quieto, soddisfatto di sé, dei pochi o molti piaceri che la vita gli ha regalato. Da ventidue anni funzionario alla Cassa di Risparmio, del bancario ha la precisione quasi meccanica anche nel suo lavoro di scrittore e storico. Tra una partita doppia ed un'analisi dei bollettini delle quotazioni in Borsa, il rag. Marcone trova gli spazi necessari per quietare il suo demone della ricerca storica e l'esigenza di mettere nero su bianco le scoperte che via via compie.

Valido aiuto è sua moglie, la signora Anna: quand'egli è in banca, tocca a lei fare la spola tra biblioteche, archivi pubblici e privati alla ricerca del materiale che il marito le ha indicato. Quando rientra dall'ufficio, egli aposta i dieci chili di Wilki e incomincia a riordinare il materiale, ad a scrivere. Di che cosa si interessa? Di tutto ciò che riguarda la storia minuta di Vercelli, la vita quotidiana dei vercellesi illustri e no.

Talvolta egli concede un po' di spazio alla fantasia, ed è nato così il suo ultimo libro, quasi un romanzo, «Rullano i tamburi in Piazza Maggiore». Il rag. Marcone si cala nel personaggio di un ufficiale vercellese che segue le truppe napoleoniche attraverso l'Europa, arriva alla Beresina, e forse sconfitto e scornato nella sua Vercelli, quieta, grossa borgata agli inizi del secolo scorso. Dario Corradino, che ha illustrato il piacevole libro, ha tratto da vecchie stampe visioni di una città che doveva essere affascinante pur nel chiuso delle antiche mura.

In precedenza, il rag. Marcone aveva affrontato molti altri aspetti di vita vercellese. Uno dei volumi suoi più suggestivi è dedicato ai «Vecchi caffè di Vercelli» e le illustrazioni che egli è riuscito a trovare cercando un po' ovunque, creano suggestioni uniche in chi sfoglia il volume. Fotografie, stampe, disegni, riproduzioni, oltre ai suggerimenti del testo marconiano, dipanano davanti agli occhi del lettore un aspetto di vita cittadina che può apparire secondaria, ma rivela come già all'inizio del secolo scorso a Vercelli fosse viva la vita di caffè, dove si dibattevano idee, si scambiavano opinioni, si viveva davvero in comunità la vita cittadina. La poesiola augurale scritta per i clienti dal «Fattorini» del Caffè Nazionale» per il Capodanno 1885, è una gustosa appendice dei giornali umoristici dell'epoca, «Il Bicciolano», «Il Fischietto» e altri.

Gli interessi del rag. Marcone sono molti, la sua tastiera è varia e sensibile. Di Pietro Masoero, che ha fotografato tutti i vercellesi fino agli inizi di questo secolo, ha scritto pagine bellissime, e così ha fatto con un altro volume, «Il cinematografo a Vercelli». Attraverso queste note quasi in tono minore, il rag. Marcone traccia la storia grande della città.

Francesco Rosso

Conversazioni di storia vercellese

VERCELLI — La Società storica vercellese, che lo scorso ottobre aveva organizzato un importante convegno sulla Vercelli del XIII secolo, propone nuove iniziative. In primo piano una serie di «conversazioni» su argomenti di storia locale, per fornire a tutti gli studiosi ed agli appassionati elementi utili per approfondire la storia della città e del suo circondario. (d. ca.)

I due bloccati su un'auto presso Tronzano mentre rincasavano dopo il lavoro

Sequestrano direttore e impiegato tornano in banca e la svaligiano

Il «colpo» alla Cassa di Risparmio a Bianzè - Bottino 15 milioni - Legata anche la donna delle pulizie

BIANZE' — Rapina da quindici milioni l'altra sera alla filiale della Cassa di Risparmio di Vercelli in piazza Sant'Eusebio. Non è stato un colpo tradizionale, ma un agguato teso al direttore dell'agenzia e a un impiegato che, in auto, sono stati sequestrati dai banditi e riportati in banca dove hanno dovuto aprire la cassaforte e consegnare il denaro ai rapinatori.

La rapina è, dunque, incominciata quando il direttore della filiale, Stefano Bellone, 35 anni, abitante a San Germano, e l'impiegato Giorgio Pozzo, 38 anni, di Vercelli, erano usciti, al termine del lavoro, dall'agenzia e, sulla «Fiesta» del Pozzo, stavano rincasando. I banditi, che evidentemente avevano preparato il colpo da tempo, li hanno seguiti su una «Golf» bianca targata Cuneo (un'auto già segnalata in occasione di altre rapine).

All'altezza di Tronzano, vicino all'incrocio per Ronsecco e per Trino, la «Golf» ha tamponato la «Fiesta». Pensando a un normale incidente, Giorgio Pozzo è sceso dall'auto e si è avviato a parlare con gli occupanti la «Golf», sulla quale c'erano due uomini. Anche Bellone è uscito e si è avvicinato al collega.

Avevano subito il foglio per la risoluzione amichevole dell'incidente, i tre occupanti l'auto investitrice hanno estratto le pistole, intimando ai due di risalire sull'auto. Due banditi si sono quindi messi al loro fianco, mentre il terzo complice seguiva la «Fiesta» con la «Golf» bianca. Bellone e Pozzo sono stati costretti a tornare a Bianzè e a rientrare in banca dall'ingresso secondario. Proprio in quel momento, stava varcando la soglia la donna addetta alle pulizie. Anche lei è stata costretta a entrare nell'ufficio.

Una volta dentro, i rapinatori hanno costretto gli impiegati ad aprire la cassaforte e hanno messo in una borsa poco più di 15 milioni. Prima di fuggire hanno staccato i fili del telefono e immobilizzato, con del nastro adesivo, sia Bellone e Pozzo, sia la donna delle pulizie; poi li hanno chiusi a chiave nella banca. I due impiegati e la donna sono riusciti a liberarsi e hanno avvisato i carabinieri: i posti di blocco, subito istituiti, non sono riusciti a intercettare la «Golf».

R. O.

Aravecchia Una festa per la casa della comunità

VERCELLI — Si intensificano le iniziative per finanziare la costruzione della nuova casa all'Aravecchia che ospiterà la comunità di don Luigi Longhi.

Ora intervengono le maestranze della Sambonet, la nota azienda di posaterie.

L'appuntamento è per domenica prossima, il 27 marzo. Nel cantiere della nuova casa di don Luigi, verranno offerti piatti tipici vercellesi e piemontesi (agnoli sodo grasso, pesci in carpione, crocchette di patanasa, fagioli e porri, gnocchi con i ciccioli ecc.) ai cittadini che vorranno intervenire per dare il loro contributo al finanziamento dell'iniziativa. Il tutto a spese delle maestranze della stabilimento di posateria. Dal canto suo, Giorgio Sambonet metterà all'asta una quarantina delle sue «prove d'artista» e favole fotografiche, destinando il ricavato alla casa di don Luigi.

La protesta da ieri si protrarrà fino a mercoledì

E' ripreso lo sciopero dei medici ospedalieri

Sospesa l'attività ordinaria nelle corsie - Ambulatori chiusi

VERCELLI — *E' durata poco più di uno settimana la tregua dei medici degli ospedali «Sant'Andrea» e «Bertagnetta»: da ieri la protesta è nuovamente sfociata nello sciopero. Sino a mercoledì prossimo sarà sospesa l'attività ordinaria nelle corsie, rimarranno bloccati gli ambulatori e non verrà prestato lavoro straordinario. Se, poi, nelle prossime ore le trattative con il ministro della Sanità Altissimo non dovessero trovare una via di sbocco, la protesta si inasprirà: i medici hanno preannunciato fin da ora il rifiuto a rispondere alla prova reperibilità.*

Ma al di là delle motivazioni della protesta, l'atmosfera negli ospedali si è fatta via via più pesante per i contrasti tra i medici ed i loro rappresentanti di categoria. La tensione si è accentuata soprattutto per l'atteggiamento del Comitato di agitazione vercellese che ha preso le distanze dalle delegazioni sindacali impegnate nelle trattative, diffidandole «dal siglare o firmare qualsiasi proposta di contratto, se prima non verrà approvata dal Parlamento la legge istitutiva del ruolo medico».

Già nei giorni scorsi i sanitari avevano preso in contropiede i sindacati, proclamando un'altra serie di scioperi, poi rientrati. In quell'occasione i rappresentanti di Anaao, Ampo e Cimo avevano preceduto le segreterie nazionali rompendo la tregua nelle trattative, ma precisando di non aver avuto alcuna intenzione di sconfessarne l'attività svolta sino ad allora.

Poi un'improvvisa marcia indietro sabato scorso, in seguito alle decisioni scaturite da un'assemblea regionale. «Non scioperiamo nelle corsie — avevano commentato in quell'occasione i medici — ma continueremo a disertare gli ambulatori, bloccando pure l'attività didattica, come segnale d'allarme, affinché rimanga desta l'attenzione sui nostri problemi».

La tregua, come detto, è durata otto giorni. Le notizie che nel frattempo giungevano da Roma sull'esito dei colloqui al ministero della Sanità hanno però rinfocolato la tensione. «Per una settimana ci siamo imposti di pazientare — dicono i medici — augurandoci che il nostro atteggiamento fosse seguito da un positivo esito della vertenza. I risultati sono però ancora lontani».

L'evolversi della situazione, come è comprensibile, è seguito in modo particolare dai degenti del «Sant'Andrea» (circa 600; molti di meno alla «Bertagnetta»): sono garantiti i servizi di emergenza ed i turni di guardia, ma c'è una apprensione per quanto potrebbe succedere nei prossimi giorni, alla luce del preannunciato rifiuto dei medici alle chiamate di pronta reperibilità.

Si profila una nuova precettazione da parte del prefetto, ed un intervento dell'Usl con ordini di servizio, che obblighino i medici ad essere presenti in corsia in base a turni di guardia? Sono i medici stessi ad auspicare che nelle prossime ore le trattative prendano una svolta decisiva.

d. ca.

Ore 15 gran derby

BIELLESE-PRO

(Servizio nella Cronaca di Biella)

Le amministrazioni della zona Po 1

Consorzio di Comuni discuterà i problemi della nuova centrale

TRINO — *I dieci Comuni vercellesi che compongono la zona «Po 1» (Trino, Crescentino, Palazzolo, Fontanetto Po, Tricerro, Costanzana, Livorno Ferraris, Lamporo, Ronsecco e Bianzè) si riuniranno in consorzio per valutare i problemi relativi all'installazione della centrale nucleare. La hanno deciso all'unanimità i loro sindaci, riuniti in incontro avvenuto a Palazzolo. L'iniziativa trae origine dal ventilato insediamento nucleare, con una centrale di 2 mila Megawatt, che il Cipe è intenzionato a realizzare in Piemonte. Due le zone scelte, appunto la «Po 1», che gravita sul Vercellese, e la «Po 2», nell'Alessandrino.*

Il consorzio si propone di avere voce in capitolo nella realizzazione dell'impianto nucleare, scelta che, come è comprensibile, necessita di approfondite valutazioni. L'associazione dei Comuni, quindi, potrà esprimere pareri, effettuare controlli, partecipare alle varie riunioni a livello tecnico e politico sulla questione. I sindaci fanno rilevare che, singolarmente, il loro peso sarebbe irrilevante: uniti ritengono di poter far sentire con più forza la loro voce.

Per poter giungere alla costituzione formale del consorzio in breve tempo, il sindaco di Trino, Adriano Demaria, si è fatto carico di indire, entro una decina di giorni, una riunione con i suoi colleghi di Palazzolo, Crescentino e Ronsecco per redigere una bozza di regolamento, da sottoporre successivamente agli altri sindaci. Quanto prima, il Consorzio potrà quindi iniziare la sua attività.

I sindaci dei dieci Comuni non hanno ritenuto opportuno di dover includere nell'organismo anche i comprensori di Vercelli e Casale. E. E.

La Pro Natura annuncia una battaglia legale

«La Partecipanza non diventerà riserva di caccia autogestita»

Reazione dopo il progetto delle associazioni venatorie sul Bosco

VERCELLI — Dura presa di posizione di «Pro Natura Vercelli» sulla ventilata costituzione di una «riserva autogestita» di caccia nel Bosco della Partecipanza di Trino: all'unanimità, l'assemblea dei soci ha votato un ordine del giorno con cui «Pro Natura» si impegna «con tutti i mezzi legali — dice il documento — per la salvaguardia di questo patrimonio».

Il Bosco della Partecipanza di Trino è un'istituzione che risale al XIII secolo: in base ai vecchi statuti, oltre un migliaio di trinesi hanno ancora oggi il diritto di tagliarvi legna. Un paio di mesi fa, le associazioni venatorie di Trino hanno preparato un progetto di «riserva autogestita» per una estensione di 6000 ettari, comprendente il Bosco della Partecipanza al completo.

Immediate le reazioni: il conservatore della Partecipanza (carica che equivale a quella di presidente del consiglio d'amministrazione), Pier Angelo Chiarle, aveva inviato una lettera di protesta al sindaco di Trino, al presidente della Provincia e alla Regione. Il Consiglio comunale di Trino, chiamato a esprimere un parere sul progetto, aveva «scaricato» il problema sulla Provincia di Vercelli, sostenendo la propria incompetenza in materia.

Alcuni soci della Partecipanza hanno addirittura minacciato la costituzione di un «partito verde» da contrapporre alle liste dei partiti tradizionali nelle prossime elezioni. Ora si aggiunge l'appello di «Pro Natura»: nel documento approvato l'altra sera dall'assemblea, si chiede che «la Partecipanza non diventi una riserva autogestita dai gli interessi storici e naturalistici della zona».

Sempre giorno prima, il presidente della Provincia di Vercelli, Nereo Croso, aveva diramato un comunicato in cui affermava che «solo dopo la redazione di un piano faunistico provinciale sarà possibile esaminare le singole richieste di autogestione venatoria; piano che attualmente è allo studio».

w. ca.

Sul pullman verso il mare

Vercelli. Partenza mattutina di un gruppo di anziani per un periodo di vacanza al mare (Greppi)

Convegno sul commercio alimentare

VERCELLI — «Commercio alimentare: una proposta per gli Anni 80»: è il tema di un convegno organizzato per domani sera dalla Federazione degli alimentaristi, aderenti alla Confesercenti. L'appuntamento è alle 21, alla Camera di Commercio.

Il convegno, nell'intento degli organizzatori, vuol essere il primo di successivi incontri per discutere importanti questioni, tra cui la struttura del settore alimentare e le linee di un possibile sviluppo in rapporto alla crisi economica. Altri temi in esame, il sistema fiscale ed i registratori di cassa. *(d. ca.)*

Cinema e taccuino

VERCELLI

ASTRA: Arielcomania perversa (viet. min. 18 anni).
BELVEDERE: Rocky II con Silvester Stallone.
CIVICO: ore 21,15 Il Teatro Centrale delle Marionette di Mosca di Sergej Obraszov presenta **Concerto straordinario.**
LUX: Popeye braccio di ferro.
NUOVO ITALIA: Bonnie e Clyde all'italiana di Steno, con Paolo Villaggio e Ornella Muti (comico).
PRINCIPE: I cacciatori del cobra d'oro (avventura).
VERDI: Vai avanti tu che mi viene da ridere (comico).
VIOTTI: Kaos Il principe guerriero (avventura).

BORGO D'ALE

VITTORIA: Esperienze erotiche (viet. min. 18 anni).

CIGLIANO

AURORA: Le sai l'ultima sui matti? (comico).
SPLENDOR: Pink Floyd (The Wall).

GATTINARA

ITALIA: pomeriggio **Cenerentola** di Walt Disney (cartoni animati); stasera e domani **Porky's quasi pazzi pazzi porcelloni** (comico).

SANTHIA'

IDEAL: E.T. l'extraterrestre di Steven Spielberg (fantascienza).
SPLENDOR: Il tempo delle mele n. 2 di C. Pinoteau con C. [illegible], B. Fossey e S. Marceau (commedia).

TRONZANO

LUX: Il conte Tacchia con Enrico Montesano (comico).

FARMACIE

VERCELLI

Giachino, piazza Cavour 32. Di turno domani: Perovino, via Ugo Foscolo 48.

GUARDIA MEDICA

Vercelli (0161) 23.82; **Caresana** (0161) 98.470; **Cigliano** (0161) 44.524; **Crescentino** (0161) 842.855; **Gattinara** (0163) 81.777 - 831.101; **Santhià** (0161) 921.566; **Trino** (0161) 829.584.

BENZINAI

(turno domenicale): **Agip**, stradale Torino; **Agip**, corso Matteotti; **Mobil**, piazza Sardegna; **Mobil**, corso Manzoni Prestinari; **Ip**, corso De Rege; **Ip**, via Thaon De Revel; **Tamoil**, tangenziale Sud; **Texaco**, via Trino; **Total**, corso Gastaldi; **Elf**, tangenziale Torino-Biella; **Feruzzi**, via Cervino; **Esso**, via Walter Manzone.

PROMOZIONE Gara di recupero

Il Trino a Gattinara Derby da pareggio?

Una gara difficile per entrambe le squadre

GATTINARA — Giornata di recupero per il campionato di calcio di Promozione. Il Gattinara scende in campo alle 15 per affrontare il Trino. La squadra di Bertoletti, reduce dall'ennesimo pareggio (1 a 1 con la Pro Candelo), dovrà fare i conti con una formazione esaltata dalla vittoria esterna.

«La gara si preannuncia difficile — affermano i dirigenti — andremo al Comunale per disputare una partita accorta cercando di non lasciare troppi spazi al gioco avversario».

Nell'incontro di andata, disputatosi a Trino, i vignaioli avevano pareggiato per 1 a 1.

«Anche oggi un punto ci farebbe comodo — dicono i responsabili del club sponsorizzato dalla Roby Sport —. *Una vittoria sarebbe certamente più utile ma per andare avanti in classifica l'importante è non perdere».*

La formazione probabile. Gatt.: Crevola, Traga G.; Campi, Zanazzo, Stampini; Iannotti, Traga P., Julini, Lunardi, Jaschi. (g. p. v.)

TRINO — Dopo la bella vittoria di domenica scorsa a Valenza, il Trino di Caramaschi si appresta a disputare una gara che ha il sapore del «derby».

«Il Gattinara — afferma l'allenatore azzurro — *è una formazione dotata di una buona difesa, e lo dimostra il fatto che fino ad ora ha subito relativamente poche reti. Non sarebbe certamente noi a sottovalutare i nostri avversari.*

Si profila quindi una gara ricca di emozioni. Certo che se gli azzurri riusciranno ad esprimere il volume di gioco che si è visto nella vittoriosa trasferta di Valenza, i bianchi di Gattinara dovranno certamente giocare con la massima accortezza.

La probabile formazione: Lucon; Zarino, Scomparin; Pivetta, Savino, Balocco; Graziano, Guglielmotti, Albergoni, Gallo, Primizio.

(g. p.)

ECONOMICI

CROSA (VC) Ristorante Enoch rustica e locali ristrutturati più terreno. Tel. 0321 380.443.
ACQUISTASI zona turistiche villa da ristrutturare colonie alberghi campeggi terreni edificabili - Tel. 02/323.441.

DANCING IL FARO BRUSNENGO
DOMENICA 20
PIER DUVAL
d. j. MARCO ZANI
★
DOMENICA POMERIGGIO
DISCOTECA CON
MARCO ZANI
PREZZO UNICO L. 2000

HO UN PICCOLO GRANDE AMICO DA FARTI CONOSCERE

IL PERSONAL COMPUTER IBM
E' così piccolo che può stare comodamente sulla tua scrivania. Ma è tanto grande, da aiutarti a risolvere i problemi della tua attività.
E non solo quelli. Vedrai, con il tuo Personal Computer IBM, amicizia e affari andranno d'accordo.

Ti aspetta da: ANALOG s.n.c. - Via Dionisotti, 18 13100 VERCELLI - Tel. (0161) 61.105
Concessionario IBM per il Personal Computer IBM
Dimostrazioni presso:
Mercoledì 23-3 HOTEL GARDEN Via V. Veneto 62 BORGOSESIA
Giovedì 24-3 MODO HOTEL P.za M. D'Oro VERCELLI
Venerdì 25-3 HOTEL ASTORIA Viale Roma, 9 BIELLA

USATO
FIAT Celoria & Della Piana VERCELLI
Tangenziale Sud - angolo Via Trino - Telef. 392201
MIGLIAIA DI AUTO VENDUTE E MAI UNA STORIA
Ogni vettura che entra a far parte del parco macchine usate della FIAT Celoria viene sottoposta a lunghi controlli:
RICONDIZIONATA completamente dalla carrozzeria al motore.
GARANTITA dalla formula Fiat sistema usato sicuro.
Troverai la vettura che fa per te, per la tua famiglia e per il tuo lavoro.
Concessionaria FIAT Celoria & Della Piana
Tangenziale per Trino a Vercelli.

AVIS VERCELLI Via Petrarca, 17 - Tel. 55750

I buoni investimenti sono sempre più rari
ALLEVATE LOMBRICHI
e vi garantiamo la massima redditività del vostro investimento
Interpellateci per informazioni e preventivi
VENDITA HUMUS DI LOMBRICO
LOMBROS
Uffici e allevamenti VIA BUSSA 30 FIANO (TO) (011) 922.720

Per il rinnovo del contratto

Tessili: martedì sciopero 4 ore

Controversia tra i sindacati e lo Zegna per il licenziamento di un delegato di fabbrica

BIELLA — In campo sindacale la prossima settimana sarà assai movimentata. I tessili effettueranno quattro ore di sciopero per sollecitare il rinnovo del contratto nazionale di categoria: il lavoro verrà sospeso martedì nella zona di Cossato e nella vallata dello Strona; mercoledì nella «cintura» di Biella, nel Basso Biellese e nelle valli dell'Elvo e del Cervo.

Giovedì sarà la volta dei metalmeccanici, che scioperanno però per otto ore. In un volantino la Federazione biellese della categoria spiega che lo sciopero è dovuto «all'atteggiamento oltranzista della Federmeccanica al tavolo della trattativa per i rinnovi contrattuali» e preannuncia «picchettaggi in tutti i luoghi di lavoro».

Tornando al settore tessile, la Fulta ha deciso di rivolgersi al «pretore del lavoro» per far revocare il licenziamento, da parte del lanificio Ermenegildo Zegna e Figli di Trivero, del delegato sindacale aziendale Attilio Berra. Prima di passare all'azione giudiziaria, gli esponenti della Fulta biellese hanno esaminato il caso, venerdì scorso, con l'ufficio legale regionale della stessa Federazione. La questione è stata ritenuta di particolare importanza, in linea di principio: verrà perciò formato un «collegio di difesa» comprendente un esperto dell'ufficio legale nazionale della Fulta.

Il fatto che ha originato l'aspra vertenza è accaduto la scorsa settimana in un reparto del lanificio. Due operaie sono state costrette a interrompere il lavoro straordinario da tre compagni, fra cui Attilio Berra, con modi che la direzione aziendale non intende accettare. I tre nei giorni successivi hanno perciò ricevuto la comunicazione di cinque giorni di sospensione, che equivale al preannuncio del formale licenziamento.

Due dei tre operai, a quanto risulta, avrebbero poi riconosciuto di aver ecceduto (il loro comportamento è definito «irresponsabile» in un comunicato del Consiglio di fabbrica) e di conseguenza la «punizione» nei loro confronti è stata ridotta. Attilio Berra ha invece continuato a sostenere di aver esercitato, nella sua veste di delegato sindacale, un suo incontestabile diritto ed è stato appunto licenziato. «*Riteniamo questo gesto* — dicono alla Fulta — *una sfida al sindacato. Ci rimettiamo comunque alla valutazione del magistrato*».

La Camera del lavoro ha comunicato i dati del bilancio consuntivo dell'82: ha incassato per il tesseramento e da altre fonti lire 363.237.120, ha sostenuto spese per lire 324.706.276. L'avanzo di esercizio — lire 38.530.744 — viene accantonato per la gestione '83, in previsione di un sensibile aumento delle spese, al quale non corrisponderà un proporzionale incremento delle entrate.

Martedì prossimo si svolgerà il Consiglio generale della Cgil biellese.

p. m.

Difficile lavoro per i vigili del fuoco che hanno usato gli autorespiratori

Fiamme di notte alla Tintoria Benna Reparto trasformato in camera a gas

Gli operai del turno di notte hanno dato l'allarme - Un altro incendio poco dopo a Vigliano

BIELLA — I vigili del fuoco l'altra notte sono stati impegnati in un intervento insolito: al pericolo costituito dalle fiamme si aggiungeva infatti un elemento di natura chimica.

In un reparto della fabbrica «Tintoria di Benna», di Corrado Simonetti e Silverio Bianchi, alcuni fusti di idrosolfito di sodio sono venuti probabilmente a contatto con l'acqua. Data la composizione del prodotto, si è sviluppata una particolare reazione chimica: in un attimo i locali sono stati avvolti da gas tossici, mentre il calore provocato dalla combinazione di vari prodotti ha incendiato il materiale che si trovava nella vicinanze, surriscaldando pericolosamente anche i fili delle linee elettriche.

Il personale di turno nella tintoria si è fortunatamente accorto in tempo di quanto stava accadendo ed ha avvisato i vigili del fuoco di Biella, che sono intervenuti con tre squadre, anche se le dimensioni dell'incendio erano ridotte, proprio per bloccare sul nascere la reazione chimica, più pericolosa, come si è detto, delle fiamme.

L'operazione è pienamente riuscita: servendosi di autorespiratori, i vigili sono riusciti a raggiungere il preoccupante focolaio e ad isolarlo prima che venissero coinvolti altri contenitori di sostanze chimiche, che avrebbero potuto provocare una reazione a catena, difficilmente controllabile. La piccola nube di gas tossici si è presto dissolta, senza creare problemi. Anche i danni alla fabbrica sono di lieve entità.

Mentre le squadre dei vigili del fuoco stavano rientrando in caserma, si è sviluppato un incendio in un cascinale edile di Vigliano di proprietà di Pierino Lanza. Fortunatamente, essendosi già concluso l'intervento a Benna, uomini e mezzi hanno potuto essere rapidamente dirottati nel piccolo centro.

A causa di un corto circuito si era incendiata la cabina elettrica del cantiere edile. Le fiamme sono state spente nel giro di un'ora.

m. al.

Mancano i vigili in Valsesia

VARALLO — Mancano i vigili urbani in Valsesia. Lo si rileva da un'indagine compiuta nei competenti uffici delle amministrazioni comunali valligiane. «Purtroppo, da qualche tempo a questa parte i nostri compiti sono parzialmente mutati — si afferma ai comandi delle guardie civiche valsesiane —. Nell'ultimo decennio parecchie leggi a carattere nazionale o regionale ci hanno assegnato i più svariati incarichi burocratici. I vigili, in taluni casi, sono diventati dei mesi perché ogni giorno devono consegnare decine di certificati. Inevitabilmente lo svolgimento di questo servizio va a scapito di altri, in quanto gli organici sono costantemente al di sotto del previsto».

Per ovviare a molti inconvenienti anni fa era stata addirittura adottata una politica di collaborazione tra i vari Comuni. «Nel passato — si sottolinea — è così accaduto che alcuni "civich" appartenenti ai corpi dei maggiori Comuni valligiani abbiano utilizzato parte delle loro ferie per essere distaccati nei mesi di luglio e agosto nelle località alpine dal maggior flusso turistico».

Questa soluzione di ripiego non ha fatto altro che mettere in evidenza un dato di fatto venuto alla luce inequivocabilmente negli ultimi tempi: ai maggiori impegni burocratici affidati ai vigili («Siamo circondati da montagne di carte», confida un «civich») non ha fatto riscontro un proporzionale incremento degli organici e determinati servizi hanno dovuto quindi essere sospesi con immaginabili ripercussioni.

A Varallo e Borgosesia, in particolare, ad essere penalizzati da questa situazione sono gli abitanti delle frazioni che da qualche mese hanno intensificato le loro proteste.

«Chiediamo di non essere dimenticati — è la richiesta unanime —. Troppo spesso accade che taluni servizi essenziali come la presenza di un vigile al momento dell'uscita da scuola dei nostri bambini o un maggior controllo del traffico non possono essere compiuti. Non vorremmo in futuro doverne pentirci amaramente».

r. e.

L'allora Principe di Piemonte partecipò al centenario del Corpo

Quel giorno Umberto e i bersaglieri

Era il 1936 e il futuro re d'Italia rese omaggio alla tomba del generale La Marmora

Biella. Umberto di Savoia (era principe) al centenario dei bersaglieri: siamo nel 1936 (Telef.)

BIELLA — La morte dell'ex re d'Italia Umberto II ha suscitato vasto cordoglio: sia fra i «fedeli di Casa Savoia», sia fra i non monarchici.

L'allora Principe di Piemonte venne a Biella in varie occasioni. La foto, tratta dall'archivio di Cesare Valerio, che ha documentato gli avvenimenti susseguitisi in città in più di mezzo secolo, risale al '36: Umberto sta uscendo dalla rinascimentale basilica di San Sebastiano, dopo aver reso omaggio alla tomba del generale Alessandro La Marmora, nella ricorrenza del centenario della costituzione del Corpo dei bersaglieri.

Una Messa di suffragio verrà celebrata martedì, alle 18, nella chiesa parrocchiale di Andorno Micca. Parecchi biellesi il giorno successivo si recheranno ad Altacomba.

p. m.

SAGLIANO: STORIE DI IERI E DI OGGI

«'L matt», la fontana e Armido fa il poeta

La gente di Sagliano lo chiamava *'l matt*. Era alto e distinto, sobrio di parole e di gesti. E tutte le sere, in estate, giungeva a piedi fino alla Fontaine Chaude, beveva di quell'acqua dal sapore leggerissimo e vagamente arcano, e si fermava a chiacchierare con la gente del posto, o con il pastore che viveva nella baita vicina con un nipotino dal nome poetico e pertinente di Armido.

Lo chiamavano 'l matt perché soggiornava nella vicina casa di cura Vinaj, e perché stava sempre ad attaccar fili in camera sua collegando le sedie fra di loro. Era Guglielmo Marconi.

Il ragazzino della baita, Armido, ha ora 78 anni. E' stato in America, in Francia, ha girato e visto molto, e infine si è stabilito in paese dove ha messo su negozio. In questo lungo periodo di vita, ha assistito a molti cambiamenti, ma i più vistosi rimangono proprio quelli collegati agli esperimenti dei fili del signore matto.

La Fontana Calda no, non è cambiata. Il tempo ha rosa qualche lembo della pietra, ha livellato alcuni segni ornamentali, ma nel complesso ha lasciato indenne la costruzione. La «Fontaine Chaude» continua a offrire il suo flusso di acqua tiepida e lievissima, gradualmente più calda con l'irrigidirsi della stagione.

Eppure qualcosa è cambiato anche qui. «La gente — si rammarica Armido —. Ecco cosa è cambiato: la gente. Un tempo tutte le donne del paese venivano a lavare qui, alla fontana calda; la chiamavano: *il tribunale delle donne*. Lavavano i propri panni, e, nel frattempo, lavavano anche quelli del paese. La giornata rimbombava delle loro voci».

E nella bella stagione, la fontana calda si trasformava in punto di incontro serale della gente del posto: giovani e meno giovani. Voci e volti noti, risate, sussurri. «*Ora è già tanto se ci va in macchina qualche coppietta*, continua a rammaricarsi Armido.

Oppure ci va lui. Alla sera, dopo la chiusura del negozio. Si siede sul ciglio della sua fontana, e ricorda. Ricorda i tempi del matt e degli altri signori, anche loro tutti un po' matti, del Vinaj, dei cappellai dei vicini cappellifici, delle lavandaie, delle serate estive. Riascolta le voci, le risate, i sussurri. Ma non si limita a indulgere in sterili ricordi, Armido. Che altro fa? «*Scrivo. Scrivo racconti, poesie, articoli. Mi firmo con uno pseudonimo: 'l Cantai, il cantacion*. Certo, come non aspettarselo? Che altri poteva diventare un pastorello dal nome Armido se non un poeta?

L'ispirazione dei suoi racconti e delle sue poesie più belle è legata alla presenza un po' magica della Fontaine Chaude. E alla sua solitudine attuale, quale imposta dai tempi. «*Anche l'acqua è cambiata. Si è inquinata. Si sente trascurata. Quando venivano le donne a lavare tutti i giorni, era più calda, più viva quasi. Ora tutti hanno la lavatrice in casa. Certo, meglio così. Ma la fontana ci patisce*. Come se i tempi e il progresso avessero il potere di modificare il corso della natura.

Pier F. Gasparetto

Un lavatoio del Biellese: in questi anni stanno scomparendo

> Quando le sere d'estate si andava a piedi a bere l'acqua leggera della fonte. Il lavatoio dove le donne lavavano i panni e anche «quelli del paese».

OGGI ALLE 15 AL «LA MARMORA» LA CAPOLISTA BIELLESE INCONTRA LA RICARICATA PRO VERCELLI

Tutti d'accordo: è vietato pareggiare

Silvino Bercellino (assisterà all'incontro dalla tribuna) sta preparando qualche sorpresa agli ospiti: «Dopo aver parlato ai ragazzi ho trovato la soluzione» - Lino Cuscela non ha dubbi: «Siamo in piena salute e abbiamo il morale alle stelle» - Riconferma per l'undici di Acqui

Vercelli. Russo mette a segno il primo gol (Foto Greppi)

BIELLESE		PRO VERCELLI
BERTO	1	BATTISTONI
SADOCCO	2	PELA
BARUFFA	3	STREITO
CAPOZZUCCA	4	CASSAGHI
SCARAMUZZI	5	CASTIGLIANO
CHIAPELLO	6	PATRIARCA
TASCHERI	7	FABRIS
SOLLIER	8	VALERA
VOGLIOTTI	9	RUSSO
BIAGETTI	10	GRANAGLIA
ENZO	11	MARONGIU

BIELLA — Silvino Bercellino sta preparando qualche sorpresa alla Pro Vercelli. L'allenatore della Biellese deve infatti «inventare» un «libero»: trovare cioè un giocatore che riesca ad adattarsi a questo ruolo, visto che il titolare, Brovarone, nonostante tutta la buona volontà non è in grado di scendere in campo per i postumi di una infezione ad un piede.

Dovendo sostituire lo stopper Paolo Menegazzi, squalificato, con Stefano Capozzucca, «Bercegol» si trova scoperto in uno dei ruoli più importanti della difesa laniera. «*Dopo aver parlato con i ragazzi credo di aver individuato la soluzione giusta* — ha commentato con fare misterioso Bercellino —. *Non intendo però svelare prima del tempo, logicamente, questo nostro piccolo accorgimento tattico*».

Si possono fare comunque alcune congetture, considerando che in passato l'allenatore laniero si è trovato in situazioni analoghe. Proprio a Vercelli, in un incontro di Coppa Italia, ad esempio, fece giocare Sadocco come libero. Potrebbe ripetere l'esperimento nella gara odierna. Tra i tifosi che hanno seguito durante la settimana gli allenamenti dei bianconeri c'è però chi giura di aver visto provare in questo ruolo Vogliotti.

Questa ridda di notizie accentua il clima di incertezza che aleggia su questo «derby». Tra l'altro c'è il dubbio che nemmeno Biagetti possa rientrare in squadra. Il giocatore, dopo alcune settimane di sosta forzata per un malanno muscolare ad una gamba, ha ripreso in settimana la preparazione, ma giovedì ha svolto solo una ventina di minuti di leggero lavoro atletico. Il suo utilizzo è quindi in forse.

Per prudenza Silvino Bercellino ha convocato anche i giovani difensori Giuriato e Canal. «*Probabilmente porterò in panchina anche Zurlo e Falchero* — ha aggiunto il tecnico —. *La partita per noi è troppo importante ed è indispensabile poter mutare la qualsiasi momento l'assetto tattico della squadra*». In porta potrebbe giocare nuovamente Berto: l'ex numero uno dell'Ivrea sta attraversando un periodo di forma smagliante e pare in grado di avvicendare Morone.

L'incontro di oggi al preannuncio infuocato. La Pro Vercelli, che al «Robbiano» aveva umiliato i bianconeri, è tagliata fuori dalla lotta per la promozione e vorrebbe avere la soddisfazione, sia pure platonica, di fare lo sgambetto ai tradizionali rivali. «*Tutte le squadre che abbiamo incontrato finora si sono impegnate fino all'esaurimento pur di superarci* — ha fatto rilevare ancora l'allenatore bianconero —. *A maggior ragione mi attendo una grande Pro Vercelli. Siamo quindi preparati a sostenere una dura battaglia: i ragazzi sono pronti a dare il massimo ed hanno voglia di vincere*».

Per una curiosa coincidenza, però, nella storia del «derby» tra Biellese e Pro Vercelli solitamente chi ha primeggiato negli scontri diretti non ha vinto poi il campionato. E infatti la Biellese, sconfitta all'andata al «Robbiano», è al comando della graduatoria. «*Può darsi che la "tabella" funzioni proprio in questo modo* — ha concluso capitan Capozzucca —, *ma io ci credo poco*».

Maurizio Alfisi

Enzo Vogliotti

Stefano Capozzucca

Franco Valera

Bruno Russo

VERCELLI — «Siamo in salute, abbiamo il morale alle stelle e riusciamo a mantenere un incredibile distacco dalla situazione, come se il derby fosse una partita come tutte le altre. Ecco perché sento che a Biella faremo un figurone». *Lino Cuscela pensa alla partita di oggi al «La Marmora» cercando di tenere lontani i ricordi della stagione '70-71. Ma quelli, più vengono compressi nell'abbio forzato, più riemergono con prepotenza.*

C'era una Pro tutto cuore e grinta e una Biellese — quella di Molina — che tecnicamente la superava di una spanna: ma i bianchi di Cuscela avevano un Tonelli in più. E c'erano dei «derby» indimenticabili: quello dell'andata, al «Robbiano» in un clima polare (il termometro s'era bloccato a 12 sottozero) che finì 3 a 3, e quello del ritorno in cui la Biellese siglerà il conto con una doppietta di Bramati, alla quale Tonelli replicò riuscendo solo a dimezzare le distanze.

E poi gli sparaggi. Quello di Novara che l'arbitro Menicucci ha ricordato pochi mesi fa, su un quotidiano sportivo, come «la più bella partita che abbia mai diretto». A tre minuti dalla fine la Biellese era in C in tasca: 3 a 0 e tutti a casa. E, a casa, continuò di vercellesi ci tornarono davvero e solo a Vercelli seppero che la Pro aveva pareggiato: 3 a 3 alla fine dei tempi regolamentari e 4 a 4 dopo i supplementari.

Quindi il «derbissimo» di Torino con 35.000 sugli spalti (record insuperabile per una partita di serie D) e tifare Pro e Biellese. Si rivide, come tutti sanno, con la monetina che lanciò la Pro Vercelli di capitan Rossi in C.

Sono passati quasi 12 anni dal quel fatidico 6 giugno 1971. E Cuscela cerca di non pensare troppo a quei momenti di esaltazione (l'intera città andò, come si dice, nel pallone) per dedicarsi alla gara odierna.

Non si inganni chi crede ad una Pro demotivata perché — al contrario — c'è chi giura che i bianchi meditino di rifarsi delle delusioni accumulate in campionato proprio vincendo a Biella. Dice Cuscela: «Andiamo al 'Lamarmora' per giocare la nostra partita, consci della forza e soprattutto dell'esperienza della Biellese. Non faremo le barricate ma non ci lanceremo scriteriatamente all'attacco consentendo ai cugini di colpire di rimessa.

Enrico De Maria

GLI ALTRI INCONTRI DELLA DOMENICA CALCISTICA BIELLESE

La Cossatese cerca due punti in trasferta Borgo-Arona, Pro Candelo contro l'Audace

Gli azzurri giocano in trasferta con la Busallese - Un dirigente: «Possiamo anche vincere»

COSSATO — Importante impegno per la Cossatese che oggi affronta in trasferta la Busallese. Gli azzurri sono reduci da un promettente pareggio con l'Orbassano: in questa partita hanno sfoderato un notevole tono agonistico che ha più volte messo in imbarazzo i più quotati torinesi. I tifosi si augurano quindi che i cossatesi riescano a ripetere la buona prova anche oggi, contro la formazione ligure.

«E' in partito come quella di oggi che per noi è importante ottenere un risultato positivo — ha detto Pier Angelo Boria, dirigente della Cossatese —. La Busallese è un buon complesso, anche se non è all'altezza di Biellese, ed Orbassano».

Questa dovrebbe essere quindi la probabile formazione: Caligaris; Bocine F., Tarello; Ramella, Davanzo, Magliola; Rolfo, Bordetto, Bigiardo, Nelli, Trivelli.

BORGOSESIA — Inizia per i granata con l'incontro odierno con l'Arona, in programma alle 15 al campo M.L.S., il campionato numero 2. Escluso quasi matematicamente dalla lotta per il primo posto in classifica l'undici valsesiana non vuole demordere e si propone come nuovo obiettivo il recupero di alcune posizioni in graduatoria.

«Per gran parte della stagione siamo stati addirittura corsi in compagine dal gioco più spettacolare — dice il vicepresidente Luciano Strada —. Senza i molti infortuni che hanno dimezzato il nostro organico e una notevole dose di sfortuna saremmo ancora in lizza per contrastare il passo alla capolista Mezzomerico. Nelle trasferte di Domodossola e di Borgoticino la squadra ha disputato delle encomiabili gare, ma anche per cause esterne, quali due direzioni arbitrali insufficienti, è fallita ogni possibilità di ottenere dei risultati positivi».

CANDELO — Giornata dedicata ai recuperi in Promozione. La Pro Candelo gioca in trasferta con l'Audace Boschese.

La partita per i ragazzi di Gualtiero Mosca non si presenta facile. All'andata furono sconfitti per 2 a 1, dopo essere andati in vantaggio per primi con un gol di Crepaldi. La Boschese, da quella volta, ha poi ottenuto una serie di risultati positivi che l'hanno lanciata nelle posizioni alte della graduatoria. Domenica scorsa, però, ha pareggiato con l'ultimo in classifica. Il Madonnina di Campagna.

«Potrebbe essere il segno che i nostri avversari non stanno attraversando un buon periodo di forma — ha detto Gualtiero Mosca —; cercheremo quindi di ottenere un risultato positivo».

Tra i verdi non ci sarà Barbero, squalificato per una giornata per somma di ammonizioni.

Il Premio di poesia per giovani

BIELLA — L'Accademia Biella Cultura ha istituito il Premio Biella Poesia Junior, riservato ai giovani della provincia di Vercelli, che non abbiano ancora compiuto i 18 anni.

Ogni concorrente potrà inviare un massimo di cinque poesie, inedite, entro il 31, alla segreteria del Premio, presso il Rotary Club della città, via Sabbadelli 1.

TACCUINO BIELLESE

BIELLA

APOLLO: Bocce gelose.
IMPERO: Vado a vivere da solo.
MAZZINI: Ufficiale e gentiluomo.
ODEON: Bonnie e Clyde all'italiana.
SOCIALE: Cinque giorni, un'estate.

BORGOSESIA

LUX: Attila, flagello di Dio.
SOCIALE: Amici miei atto II.

CANDELO

VERDI: Il furore della Cina colpisce ancora.

COGGIOLA

ENNIO: Parola vecchia.
ITALIA: Piacere Isolde.
RADAR: Bosco e volontari.

COSSATO

MICHELETTI: Pink Floyd the wall.
PRIMAVERA: Bomber.

PRAY

EXCELSIOR: Victor Victoria.

SERRAVALLE

CORSO: Dio li fa, poi li accoppia.

VALLEMOSSO

VALLEMOSSO: Bomber.

VARALLO

CIVICO: Tenebre.

GUARDIA MEDICA

Giorni festivi: dalle 20 alle 8 del mattino successivo. Prefestivi: dalle 14 alle 8 del mattino successivo. Festivi: dalle 8 alle 8 del mattino successivo. Biella: tel. 56.03.333. Borgosesia: 25.513. Cavaglià: 96.470. Cossato: 922.901. Mongrando: 666.913. Trivero: 758.568. Vallemosso: 709.154. Varallo: 52.412.

Sandicarisio è sconfitto ad Aosta: 2-0

AOSTA — Il Sant'Orso Gubetto ha battuto ieri per 2 reti a 0 il Sandicarisio al «Puchoz» di Aosta nell'anticipo del secondo turno del girone di ritorno del campionato di calcio di Prima categoria.

Entrambe le reti sono state messe a segno nel primo tempo. Al 4' Fulvio Bosonin segnava raccogliendo un assist in area di Bonin. Era poi lo stesso Bonin a raddoppiare al 41' con un tiro imparabile su appoggio di Gagliansone.

Il Sant'Orso Gubetto ha dominato l'incontro e non ha mai corso seri rischi con i più titolati in classifica del Sandicarisio.

La squadra ha messo in mostra un gioco arioso, fatto di larghe trame e di passaggi in profondità, che hanno tagliato fuori la difesa avversaria mettendo gli attaccanti del Sant'Orso in condizione di segnare.

(c. g.)